

A Nyugat-Dunántúli Regionális Egészségügyi Tanács

Nyugat-Dunántúl régió kistérségeinek Egészségügyi Fejlesztési Terve

I. fejezet

A kistérségek általános leírása, sajátosságai

Szövöszék Kft.

Heves István mérnök-közgazdász
egészségügyi és gazdasági szakértő

2005. augusztus

TARTALOM JEGYZÉK

BEVEZETÉS - MÓDSZERTAN	3
1. A RÉGIÓ RÖVID BEMUTATÁSA.....	6
2. KISTÉRSÉGEK HELYZETE A RÉGIÓN BELÜL	7
2.1. GYŐR-MOSON-SOPRON MEGYE KISTÉRSÉGEI	31
2.1.1. Csornai kistérség.....	31
2.1.2. Győri kistérség.....	39
2.1.3. Kapuvári kistérség	47
2.1.4. Mosonmagyaróvári kistérség.....	55
2.1.5. Pannonhalmi kistérség	63
2.1.6. Sopron-Fertődi kistérség.....	70
2.2. VAS MEGYE KISTÉRSÉGEI	86
2.2.1. Celldömölki kistérség.....	86
2.2.2. Csepregi kistérség	94
2.2.3. Körmendi kistérség	102
2.2.4. Kőszegi kistérség.....	110
2.2.5. Óriszentpéteri kistérség.....	118
2.2.6. Sárvári kistérség.....	126
2.2.7. Szentgotthárdi kistérség.....	134
2.2.8. Szombathelyi kistérség.....	142
2.2.9. Vasvári kistérség	150
2.3. ZALA MEGYE KISTÉRSÉGEI	158
2.3.1. Keszthely-Hévízi kistérség.....	158
2.3.2. Lenti kistérség.....	166
2.3.3. Letenyei kistérség.....	174
2.3.4. Nagykanizsai kistérség	182
2.3.5. Zalaegerszegi kistérség	190
2.3.6. Zalaszentgróti kistérség.....	199

Bevezetés - módszertan

Jelen tanulmány a Nyugat-Dunántúli Regionális Egészségügyi Tanács (NYDRET) számára készült.

Feladata, hogy a rendelkezésre álló és hozzáférhető demográfiai, mortalitási morbiditási, és egyéb statisztikai adatok alapján a Nyugat-Dunántúl régió kistérségeinek helyzetét bemutatva a kistérségek egészségügyi fejlesztési tervéhez alapinformációkat szolgáltatasson, illetve azt megfogalmazza.

A tanulmány régió belüli kistérségi szintű adatokat mutat be.

A **kistérségek rendszere** az ország területét lefedő (nem közigazgatási), megyehatárokat át nem lépő rendszer. A statisztikai kistérségi rendszerben a települések kapcsolataik révén egy vagy több központi településhez vonzódnak.

A 138 egységből álló statisztikai kistérségi rendszert 1994. január 1-jétől léptette életbe a KSH, melyet 1997. augusztus 1-jétől alakított át 150, ill. 2004. január 1-jétől 168 kistérségből álló rendszerré.

Számtalan adat település, intézeti, szakrendelés, beteg osztályos és járó eset szintű elemi adatok többszintű összesítésével készült - kistérségi ill. regionális szintre. Az adatok tehát kistérségi szinten tartalmazzák a valós helyzetről valós információkat.

Az adatok könnyebb értelmezéséhez, a viszonyítás segítéséhez a régióhoz tartozó valamennyi statisztikai kistérség azonos adata, indikátora bemutatásra kerül. Így a kistérségek között, illetve a Nyugat-Dunántúli régió belüli az egyes ellátási szinteket lehet értékelni, viszonyítani.

A egyes kistérségek adatainak bemutatását egy **régiós összefoglaló** fejezet vezeti be, mely a Nyugat-Dunántúl régió valamennyi kistérségének azonos adatait együtt ábrázolja.

„A kistérségek általános leírása, sajátosságai” című fejezetet a kistérségek ill. a régió, valamint szakma szintű, tényadatokra épülő, áttekintő jellegű tanulmány, gorselemzéseként kell tekinteni. A régió egészségügyi rendszerének nagyvonalú tervezéséhez, irányok, meghatározásához nyújt segítséget.

A régió belüli az egyes kistérségeket megyénként, azok ABC sorrendjében, illetve a megyéken belül is a z egyes kistérségeket is ABC sorrendben mutatjuk be.

A kistérség földrajzi, lakosságának jellemző demográfiai, statisztikai adatait adjuk meg.

A kistérség lakosságának **morbiditását** (megbetegedési viszonyait) a leggyakoribb betegségcsoportokban a járóbeteg szakellátás igénybevételi adatai alapján mutattuk be. Az esetszám egy lakos többszörös ellátását is tartalmazza!

A járóbeteg szakellátás adatait *csak a klinikai szakmák* alapján is vizsgáltuk a leggyakoribb betegségcsoportokban. Ez a táblázat csak a szakmai rendelések morbiditási adatait tartalmazza, így nem torzítja azt pl. a diagnosztikák (labor, radiológia, UH, EKG, stb.), vagy a fizio- és mozgásterápia nem szakorvosi rendeléseinek rögzített diagnózis. Nem mutatják a táblázatok a Sine morbo kóddal jelölt adatokat sem.

A táblázatok rendezettsége a kistérségben a betegségcsoportok előfordulási sorrendje, de bemutatja az adott megye és a régió azonos időszakra vonatkozó 10 000 lakosra jutó járóbeteg esetszám adatait is.

Csak érintjük a kistérség gazdasági helyzetét, nagyon szűk körű a lakosság életkörülményeit bemutató adat, a közegészségügyi mutatók száma, bár a vezetékes ivóvíz ellátás és a csatornázás adatain túl számos közegészségügyi adat szolgálhatna egy stratégia alapjául.

A jelenlegi egészségügyi ellátó rendszer **kapacitás** adatait a „kistérség szintű” ellátásnak megfelelően írjuk le, ezért nem jelenik meg az anyagban részletesen pl. a csak „megyei szintű” fekvőbeteg szakellátás, vagy pl. a nagy értékű diagnosztikák, illetve a „régiós-”, vagy „országos szintű” ellátások jelenléte egy –egy adott kistérségben.

A fogászati rendelések adatai nem tartalmazzák a szájsebészetek, parodontológiai szakrendelések, ill. a foggyógyászokat ellátó fogászatok, valamint a fogászati ügyeletek adatait, csak az OEP általi besorolás szerinti un. fogászati alapellátásokat.

A járóbeteg szakellátás kapacitás adatait a négy alapszakmára mutatjuk be. Az ellátást nyújtó intézetek felsorolásánál nem szerepelnek az ÁNTSZ laboratóriumai, ill. az OOSZI igazgatóságai.

A stratégiai tervezéshez elkészült a **szakellátás igénybevétel** adatainak összegyűjtése, azaz a kistérségek lakosait ellátó intézmények vizsgálata. Mind a járó, mind a fekvőbeteg adatok elemzésénél a beteg irányítószámát vettük alapul a kistérségeknél, függetlenül attól, hogy az országban hol látták el, milyen tulajdonú intézményben, illetve milyen osztályon, szakrendelésen, ide értve a laboratóriumokat, radiológiát, pathológiát, fizioterápiát, stb. is.

A tanulmány általában csak nagyon érintőlegesen foglalkozik a szociális ellátórendszer helyzetével, csak annyiban, amennyiben a szociális helyzet az egészségügyi viszonyok tekintetében az egyike a befolyásoló tényezőknek.

A tanulmány készítéséhez felhasználtuk az egyes kistérségekről kapott írásos anyagokat. Azon kistérségeknél, ahol a kiadott „Kérdőív”-re válasz érkezett, ott beépítettük azon információkat, melyek a kistérség **lakosságának jelenlegi helyzetére**, életkörülményeire, az elérhető egészségügyi kapacitásokra vonatkoznak, illetve a fejlesztési koncepció meglétéről adtak tájékoztatást.

A bemutatott **adatok forrásai:**

KSH (Központi Statisztikai Hivatal) megyénkénti évkönyvei, illetve

- "Statisztikai évkönyve",
- „Demográfiai évkönyve”,
- „Területi Statisztikai évkönyve”
- KHS Internet honlapon elérhető adatok: www.ksh.hu
- KHS Stadat rendszeréből a népmozgalmi és egészségügyi vonatkozású adatok

NEPINFO: www.nepinfo.hu

ÁNTSZ-ek által rendelkezésünkre bocsátott adatok

OEP (Országos Egészségbiztosítási Pénztár)

- egészségügyi szolgáltatók adatai,
- OEP teljesítmény táblázatai,

GYÓGYINFOK (már OEP-FIFO)

- fekvőbeteg szakellátás teljesítmény táblázatai,
- internetes honlapja: www.gyogyinfok.hu

Az egyes adatforrások adatgyűjtési és közzétételi ideje igen eltérő. A módszertan kialakításakor döntenünk kellett arról, hogy

- az utolsó teljes adattartalommal bíró évet tekintjük bázis évnak, s minden elemzést erre vonatkozóan készítünk el, s ha már van újabb adat, azt a tendencia szempontjából elemezzük,
- az adatokat minden témánál a legkésőbbi év, legfrissebb adattartalmával mutatjuk be, vállalva ezzel, hogy az egyes területeken eltérően aktuális adatokkal dolgozunk.

Ez utóbbit választottuk 2005. nyarán, tekintettel arra, hogy az utolsó teljes adattartalommal bíró évnak a 2003. bizonyult, míg számos területen, ilyen pl. a fekvőbeteg- és járóbeteg szakellátás, házi szakápolás 2004 évi adatok is hozzáférhetőek voltak.

A bemutatott adatokat tehát a fenti forrásokból gyűjtöttük, rendszereztük és a Nyugat-Dunántúl régió kistérségeinek adataira, indikátoraira koncentrálnak – elemeztük.

A százalék és viszonyszámok kiszámítása kerekítés nélküli adatok alapján történt, a részadatok összegei a kerekítés miatt eltérhetnek az összesen adatoktól.

Az elemzéshez számos adatot grafikusán megjelenítettünk, melynek csak egy kis töredéke kerülhetett be az anyagba.

1. A RÉGIÓ RÖVID BEMUTATÁSA

A Nyugat-Dunántúli régiót három megye: Győr-Sopron, Vas és Zala, valamint 22 kistérségben 655 település alkotja. A kistérségekben a települések száma igen eltérő, (15–79) között változik.

A régió területe 11 330 km², az ország 12,2 %-át fedi le. A kistérségek területe átlagosan 515 km² (185–93).

A régió lakossága 2003 év végén 1 003 185 fő volt, az átlagos lakosságszám kistérségenként 45 599 fő, a legkevesebb 7 266, a legtöbb 176 706. A városok népessége adata 2003 év végén: a kistérségek átlaga 26 927 fő, a legkevesebb lakos számú város népessége 3 816, a legtöbb 128 571. A népsűrűség 89/km² (24 -238).

A 60 éves és idősebb lakosság aránya 20,8%, (18,0–27,5 közötti), a munkanélküliség 4,6% volt (2,1–7,9 közötti aránnyal) 2003. évben.

Az élveszületések aránya 1000 lakosra 8,5, (6,3–9,5 között), a halálozások aránya 13,5 (11,3–18,7 között), a régió belüli vándorlási különbözet 1 000 lakosra 1,4, értéke az egyes kistérségekben igen változó (-7,3 – +12,7 között változik).

A 100 lakásra jutó lakos régiós átlaga 261 (241 – 306 között), az épített lakások aránya 1000 lakosra a régiós átlag 26,7, a kistérségekben 5,5 – 68,4 között változik.

Közüzemű vízhálózatba bekapcsolt lakások aránya a régióban 95,3 %, de 82,4–99,3 között van a kistérségekben. Közüzemű szennyvíz csatornahálózatba bekapcsolt lakások aránya a régióban 63,2%, mely adat 15,2–90,0 érték közötti a egyes kistérségekben.

A közgyógyellátási igazolvánnyal rendelkezők 1000 lakosra vetített számának régiós átlaga 36, mely az egyes kistérségekben 25-63 között változik.

Az egészségügyi szolgáltatói kapacitásokat indikátorait elemezve a egy házi orvosra és házi gyermekorvosra jutó lakos szám régió átlaga 1539, mely 1211-1863 között alakul a kistérségekben.

Az egy gyógyszertárra jutó lakosok szám a 5452, mely 3682-14954 között mozog. A 10 000 lakosra jutó gyógyszertár ennek megfelelően régiós szinten 1,83, kistérségenként változóan 0,67-2,72.

A régióban az Őriszentpéteri kistérségben nincs mentőállomás. A mentőgépkocsik száma szerint a kistérségi átlag 4, mely 0-13 közötti.

2. KISTÉRSÉGEK HELYZETE A RÉGIÓN BELÜL

A Nyugat-Dunántúli régió lakosságának alakulása kistérségenként, 2003. évben

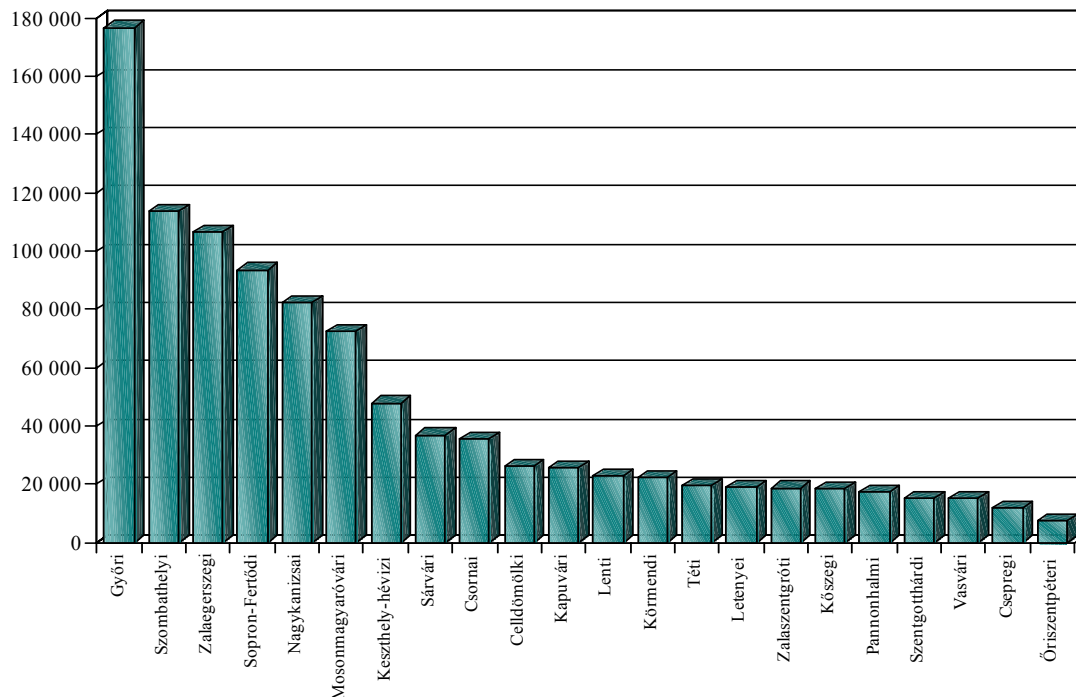

Forrás: KSH megyei statisztikai évkönyvek

A régióban **legmagasabb** a lakosság szám

- a győri
- a szombathelyi
- a zalaegerszegi
- a sopron-fertődi
- a nagykanizsai

kistérségekben.

Legalacsonyabb a lakosság szám

- az óriszentpéteri
- a csepregi
- a vasvári
- a szentgotthárdi
- a pannonhalmi

kistérségekben.

A Nyugat-Dunántúli régió lakosságának kor szerinti megoszlása kistérségenként, 2003. évben

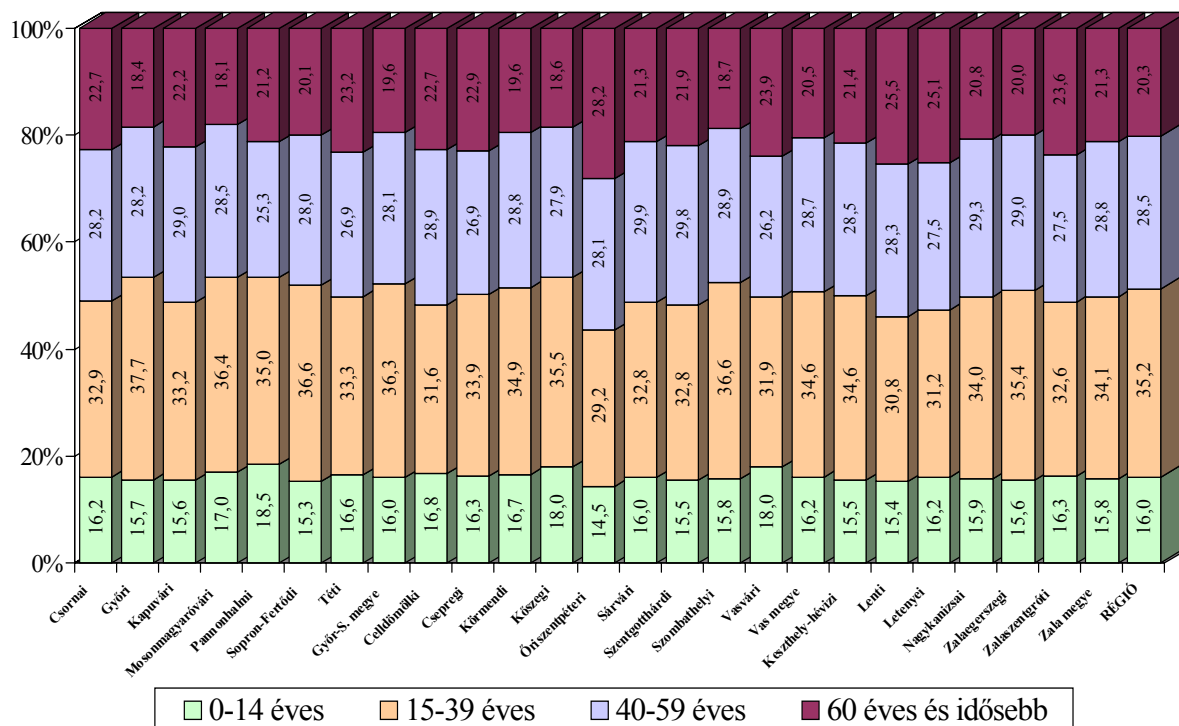

A régióban **legmagasabb** a 60 éven felüliek aránya

- az őrszentpéteri
- a lenti
- a letenyei
- a csepregi
- a zalaszentgróti kistérségekben.

A kistérségben **legmagasabb** a 19 év alattiak aránya

- a pannonhalmai
- a kőszegi
- a vasvári
- a téti
- a mosonmagyaróvári kistérségekben.

A Nyugat-Dunántúli régió öregedési indexének alakulása kistérségenként, 2003. évben

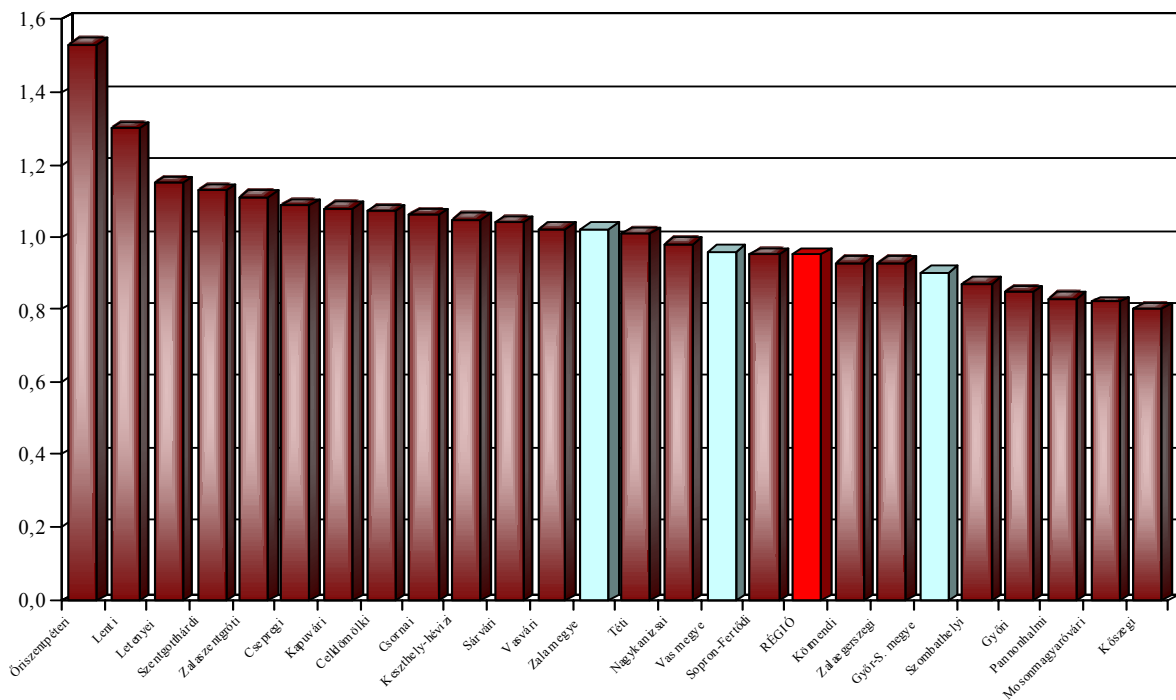

Forrás: Nepinfo

A régióban **legmagasabb** az öregedési index

- az óriszentpéteri
 - a lenti
 - a letenyei
 - a zalaszentgróti
 - a csepregi
- kistérségekben.

Legalacsonyabb az öregedési index

- a kőszegi
 - a mosonmagyaróvári
 - a pannonhalmi
 - a győri
 - a szombathelyi
- kistérségekben.

A Nyugat-Dunántúli régió népsűrűségének alakulása kistérségeként, 2003. évben

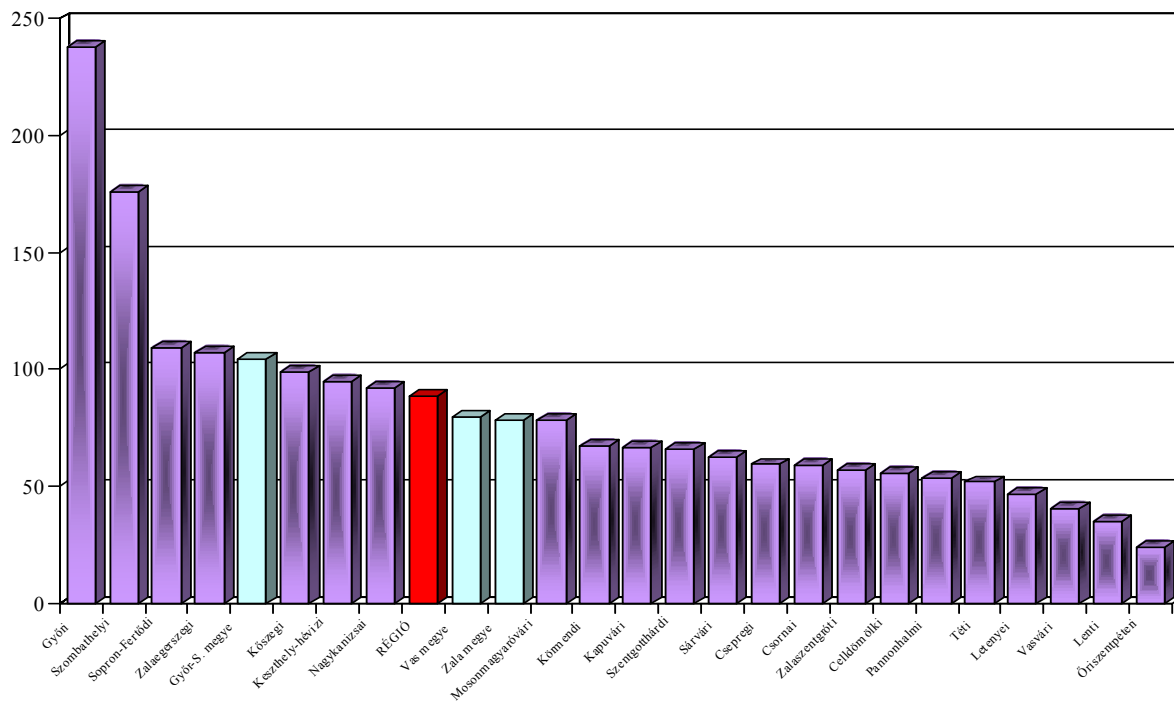

Forrás: KSH megyei statisztikai évkönyvek

A régióban **legmagasabb** a népsűrűség

- a győri
 - a szombathelyi
 - a sopron-fertődi
 - a zalaegerszegi
 - a kőszegi
- kistérségekben.

Legalacsonyabb a népsűrűség

- az óriszentpéteri
 - a lenti
 - a vasvári
 - a letenyei
 - a téti
- kistérségekben.

Élvezületések aránya 1000 lakosra, 2003.

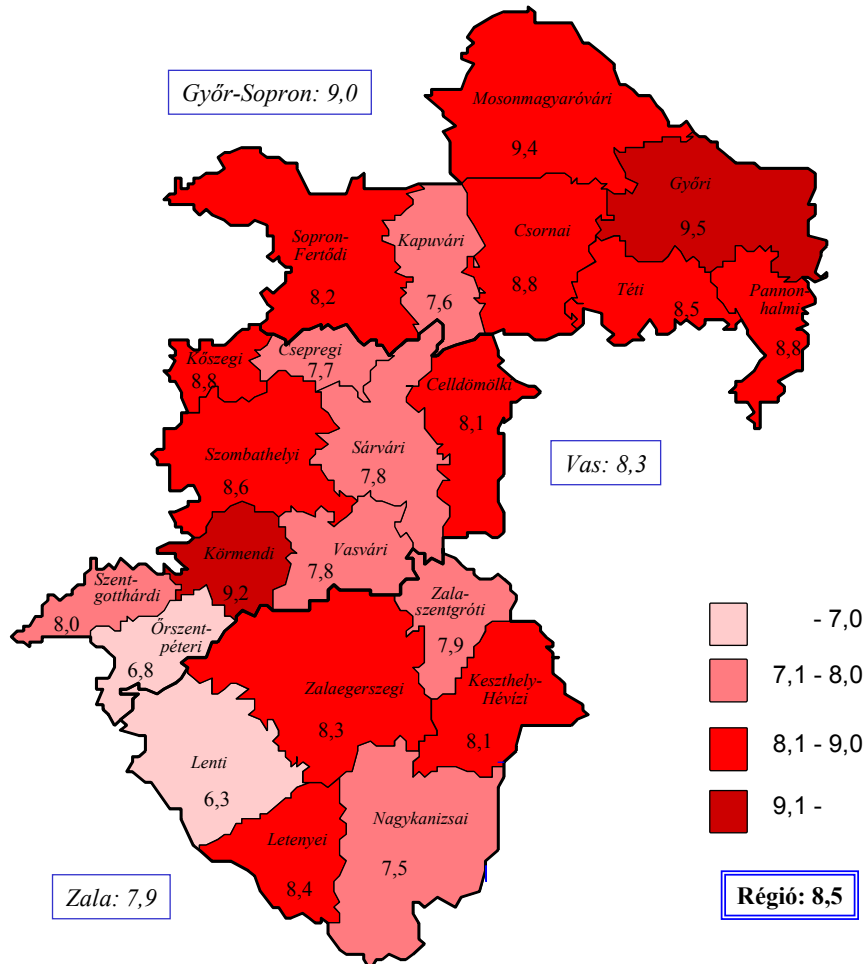

Forrás: KSH megyei statisztikai évkönyvek

A régióban **legmagasabb** az élvezületések aránya

- a győri
 - a mosonmagyaróvári
 - a körmendi
 - a pannonhalmi
 - a kőszegi
- kistérségekben.

Legalacsonyabb az élvezületések aránya

- a lenti
 - az órszentpéteri
 - a nagykanizsai
 - a kapuvári
 - a csepregi
- kistérségekben.

Halálozások aránya 1000 lakosra, 2003.

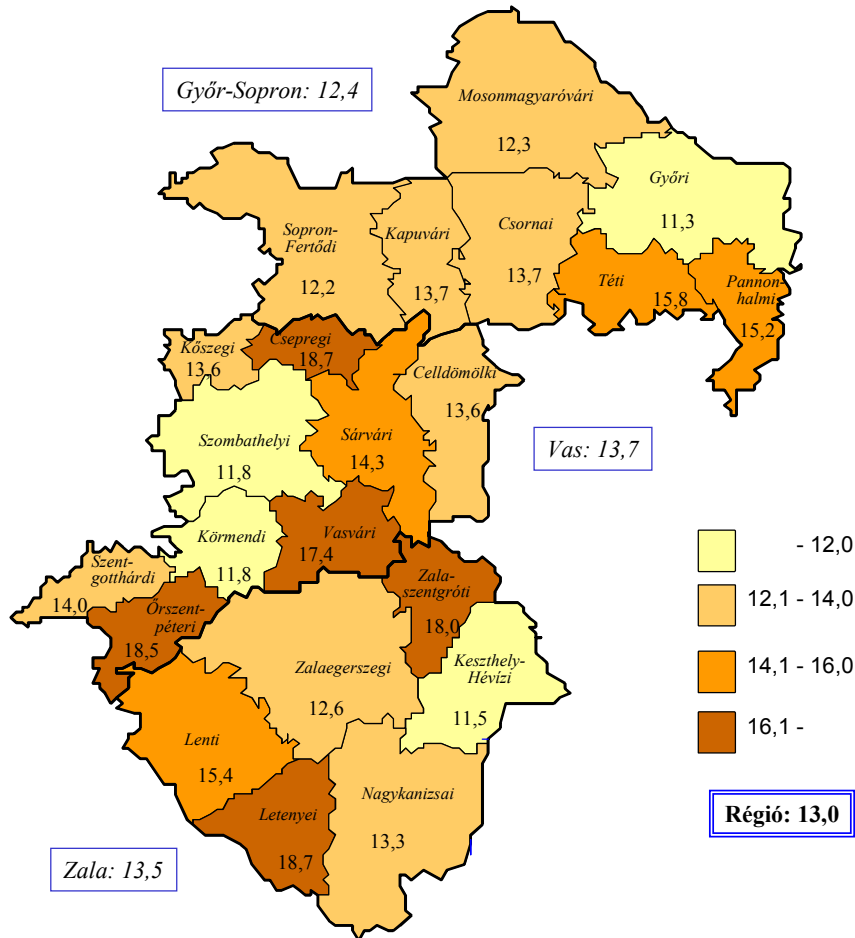

Forrás: KSH megyei statisztikai évkönyvek

A régióban a **legmagasabb** a halálozási arány

- a csepregi
 - a letenyei
 - az órszentpéteri
 - a zalaszentgróti
 - a vasvári
- kistérségekben.

Legalacsonyabb a halálozási arány

- a győri
 - a keszthely-hévízi
 - a szombathelyi
 - a körmendi
 - a sopron-fertődi
- kistérségekben.

A Nyugat-Dunántúli régió 1000 lakosra jutó természetes fogyása kistérségenként, 2003. évben

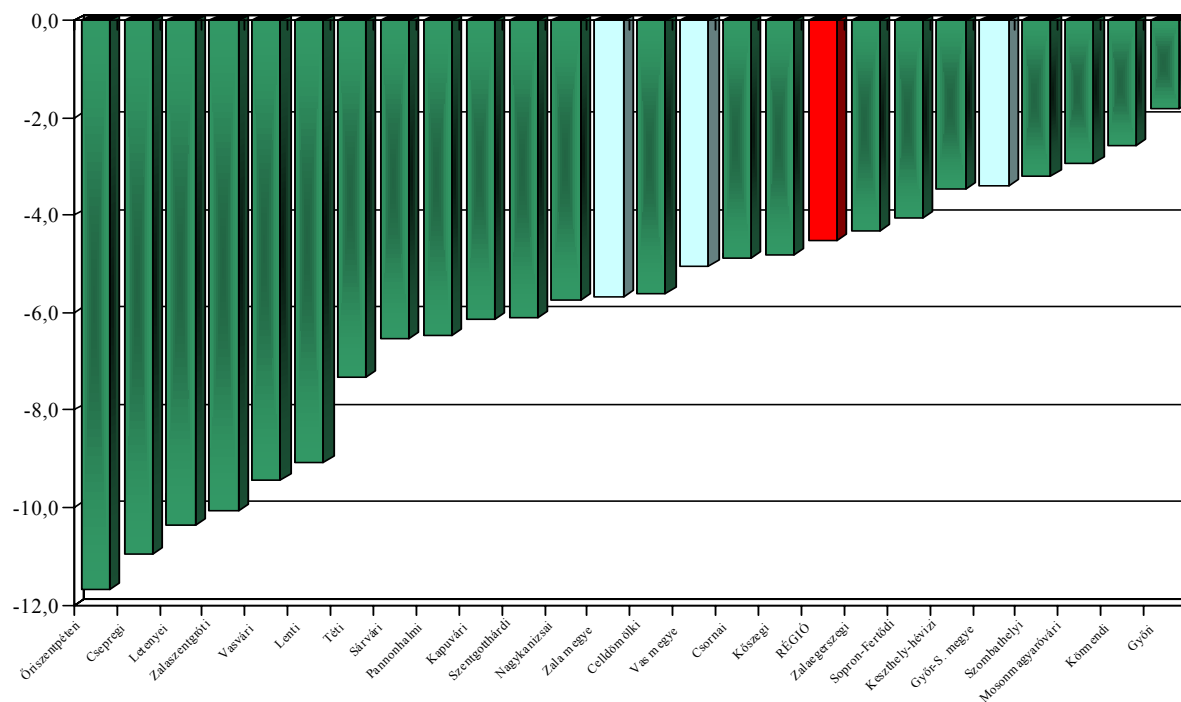

Forrás: KSH megyei statisztikai évkönyvek

A régióban a **legmagasabb** a természetes fogyás

- az óriszentpéteri
 - a csepregi
 - a letenyei
 - a zalaszentgróti
 - a vasvári
- kistérségekben.

Legalacsonyabb a természetes fogyás

- a győri
 - a körmendi
 - a mosonmagyaróvári
 - a szombathelyi
 - a keszthely-hévízi
- kistérségekben.

A Nyugat-Dunántúli régióban a férfiak születéskor várható élettartama kistérségenként, 1998-2002. évben

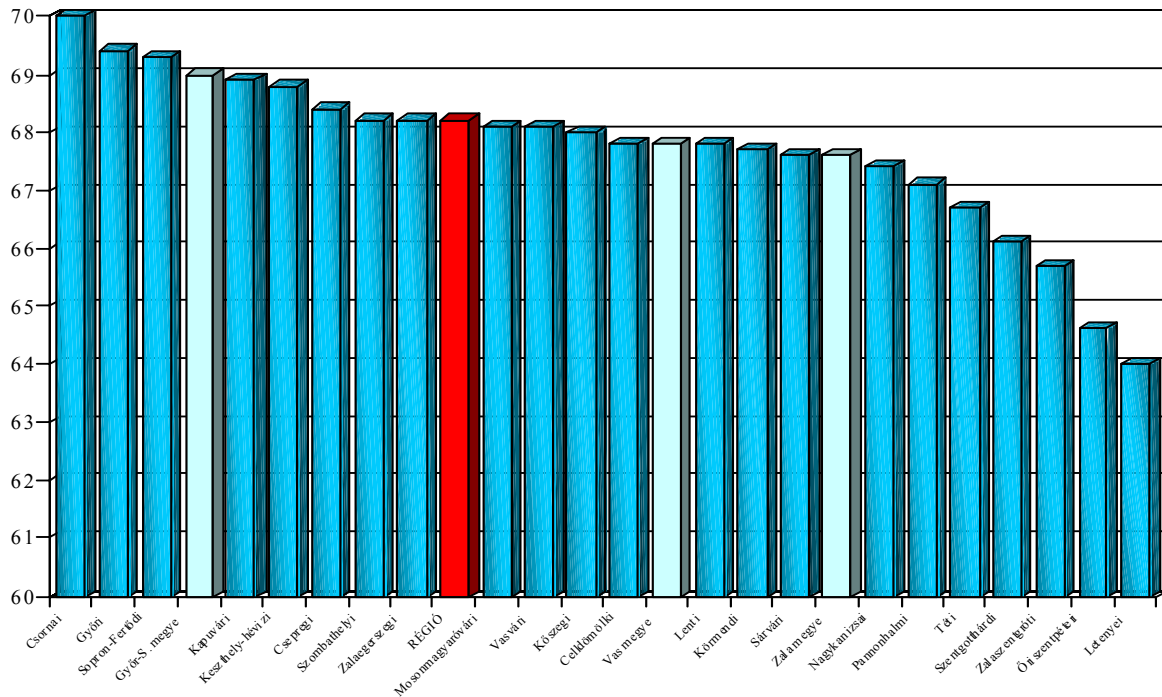

Forrás: Népinfo

A férfiak születéskor várható élettartama **legmagasabb**

- a csornai
 - a győri
 - a sopron-fertődi
 - a kapuvári
 - a keszthely-hévízi
- kistérségekben.

Legalacsonyabb a férfiak születéskor várható élettartama

- a letenyei
 - az őrszentpéteri
 - a zalaszentgróti
 - a szentgotthárdi
 - a téti
- kistérségekben.

A Nyugat-Dunántúli régióban a nők születéskor várható élettartama kistérségenként, 1998-2002. évben

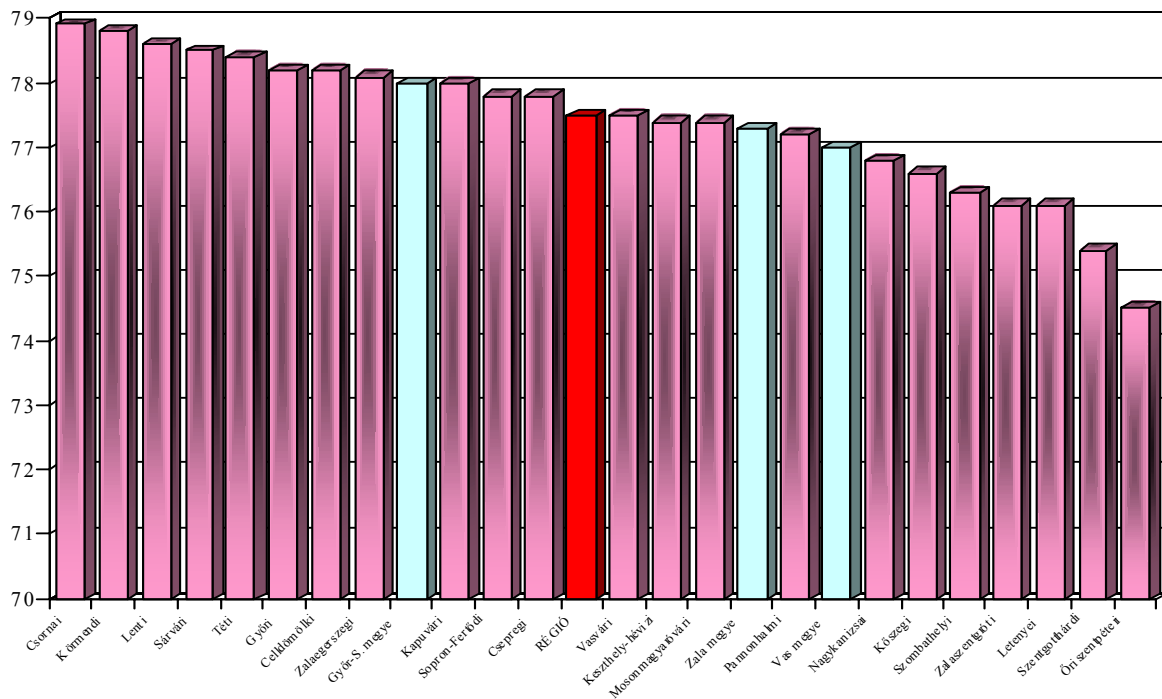

Forrás: Népinfo

A nők születéskor várható élettartama **legmagasabb**

- a csornai
 - a körmenyi
 - a lenti
 - a sárvári
 - a téti
- kistérségekben.

Legalacsonyabb a nők születéskor várható élettartama

- az őrszentpéteri
 - a szentgotthárdi
 - a letenyei
 - a zalaszentgróti
 - a szombathelyi
- kistérségekben.

10 000 lakosra jutó csont- izomrendszeri betegségek aránya, 2004. évben

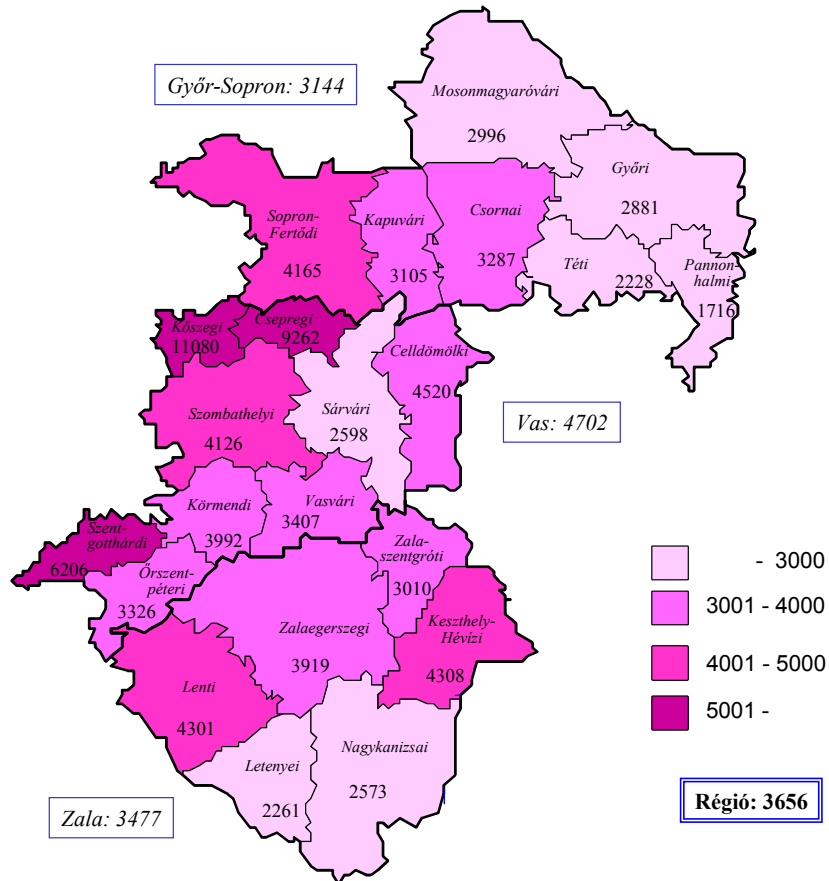

Forrás: OEP járóbeteg adatok (klinikai szakmák igénybevétele)

A 10 000 lakosra jutó csont- izomrendszeri megbetegedések aránya **legmagasabb**

- a kőszegi
 - a csepregi
 - a szentgotthárdi
 - a cellőmölki
 - a keszthely-hévízi
- kistérségekben.

Legalacsonyabb a 10 000 lakosra jutó csont- izomrendszeri megbetegedések aránya

- a pannonhalmi
 - a téti
 - a letenyei
 - a nagykanizsai
 - a sárvári
- kistérségekben.

10 000 lakosra jutó keringési megbetegedések aránya, 2004. évben

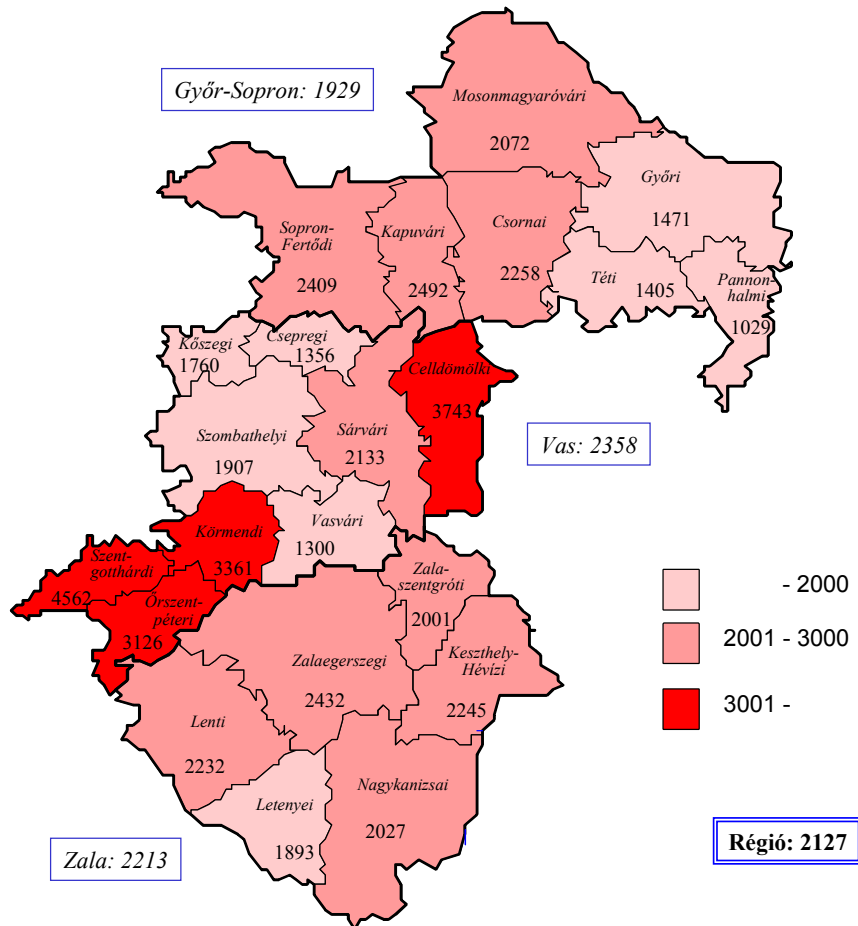

Forrás: OEP járóbeteg adatok (klinikai szakmák igénybevétele)

A 10 000 lakosra jutó keringési megbetegedések aránya **legmagasabb**

- a szentgotthárdi
 - a celldömölki
 - a kapuvári
 - a körmendi
 - az órszentpéteri
- kistérségekben.

Legalacsonyabb a 10 000 lakosra jutó keringési megbetegedések aránya

- a pannonhalmi
 - a vasvári
 - a csepregi
 - a téti
 - a győri
- kistérségekben.

10 000 lakosra jutó légzőrendszeri megbetegedések aránya, 2004. évben

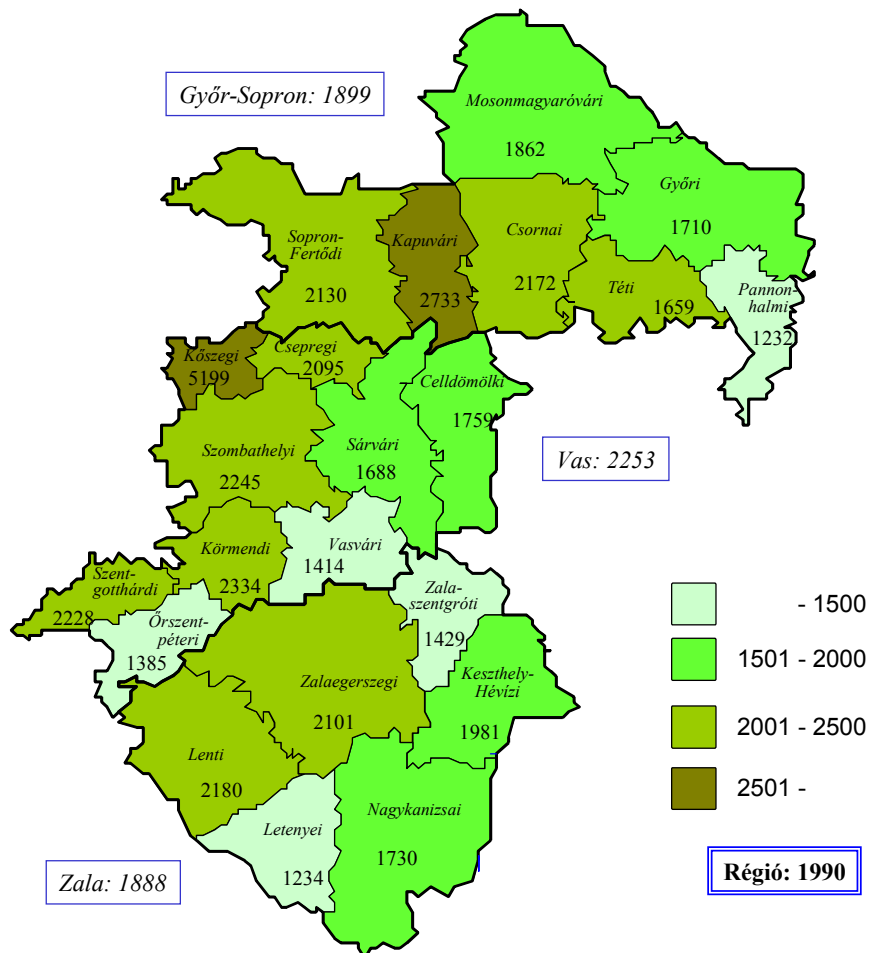

Forrás: OEP járóbeteg adatok (klinikai szakmák igénybevétele)

A 10 000 lakosra jutó légzőrendszeri megbetegedések aránya **legmagasabb**

- a kőszegi
- a kapuvári
- a körmendi
- a szombathelyi
- a szentgotthárdi kistérségekben.

Legalacsonyabb a 10 000 lakosra jutó légzőrendszeri megbetegedések aránya

- a pannonhalmi
- a letenyei
- az órszentpéteri
- a vasvári
- a zalaszentgróti kistérségekben.

10 000 lakosra jutó mentális betegségek aránya, 2004. évben

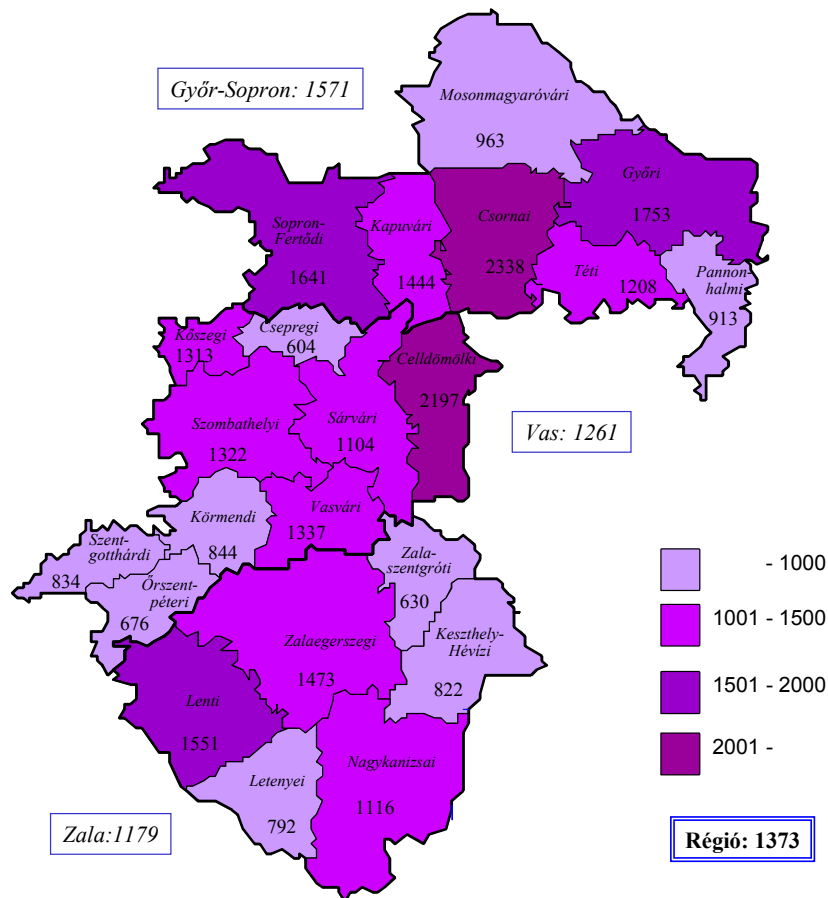

Forrás: OEP járóbeteg adatok (klinikai szakmák igénybevétele)

A 10 000 lakosra jutó mentális betegségek aránya **legmagasabb**

- a csornai
 - a celldömölki
 - a győri
 - a sopron-fertődi
 - a lenti
- kistérségekből.

Legalacsonyabb a 10 000 lakosra jutó mentális betegségek aránya

- az csepregi
 - a zalaszentgróti
 - az órszentpéteri
 - a letenyei
 - a keszthely-hévízi
- kistérségekből.

10 000 lakosra jutó daganatos megbetegedések aránya, 2004. évben

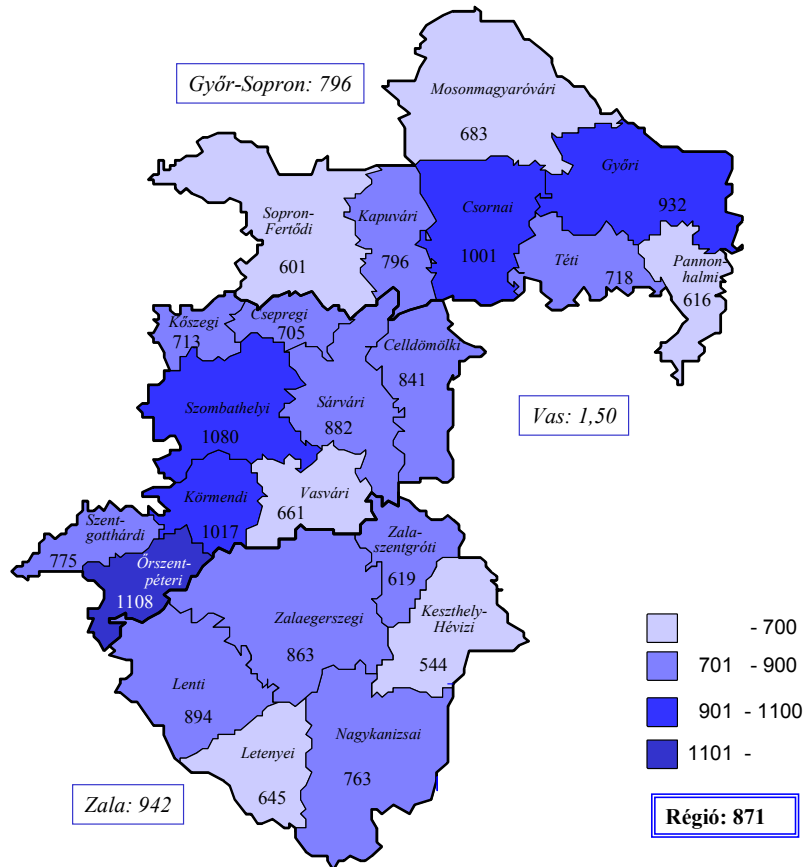

Forrás: OEP járóbeteg adatok (klinikai szakmák igénybevétele)

A 10 000 lakosra jutó daganatos megbetegedések aránya **legmagasabb**

- az őrízentspéteri
 - a szombathelyi
 - a körmendi
 - a csornai
 - a győri
- kistérségekben.

Legalacsonyabb a 10 000 lakosra jutó daganatos megbetegedések aránya

- a keszthely-hévízi
 - a sopron-fertődi
 - a pannonhalmi
 - a zalaszentgróti
 - a letenyei
- kistérségekben.

10 000 lakosra jutó emésztőrendszeri betegségek aránya, 2004. évben

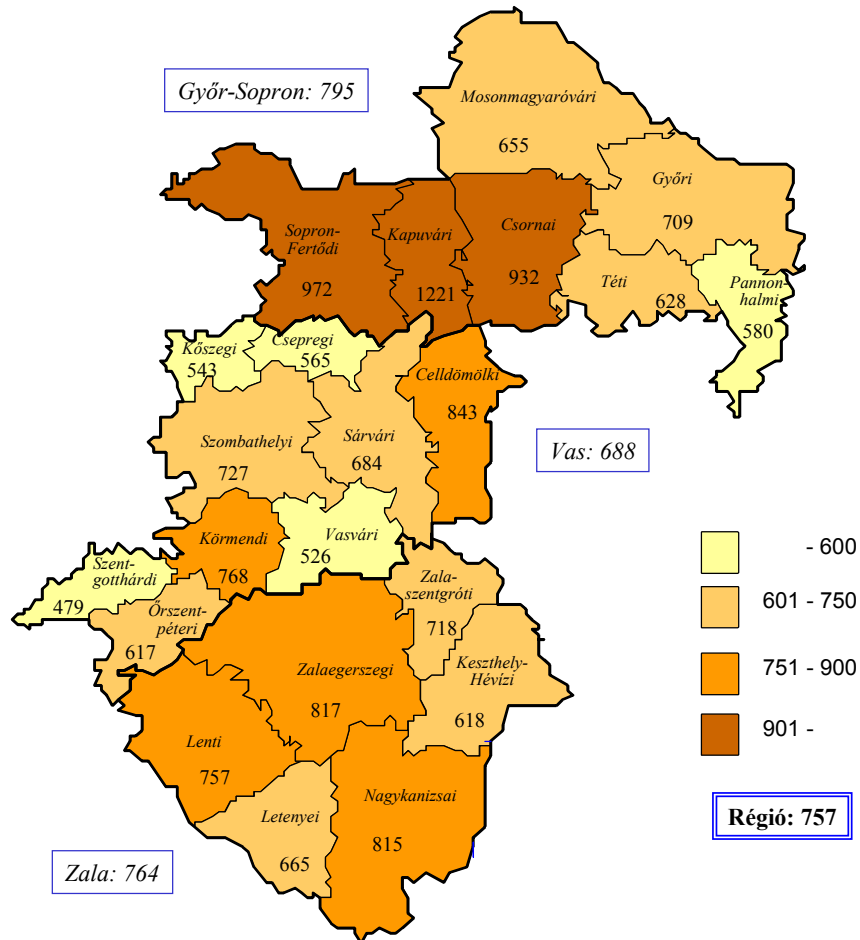

Forrás: OEP járóbeteg adatok (klinikai szakmák igénybevétele)

A 10 000 lakosra jutó emésztőrendszeri betegségek aránya **legmagasabb**

- a kapuvári
 - a sopron-fertődi
 - a csornai
 - a cellőmölki
 - a zalaegerszegi
- kistérségekben.

Legalacsonyabb a 10 000 lakosra jutó emésztőrendszeri betegségek aránya

- a szentgotthárdi
 - a vasvári
 - a kőszegi
 - a csepregi
 - a pannonhalmi
- kistérségekben.

Munkanélküliek aránya, 2003.

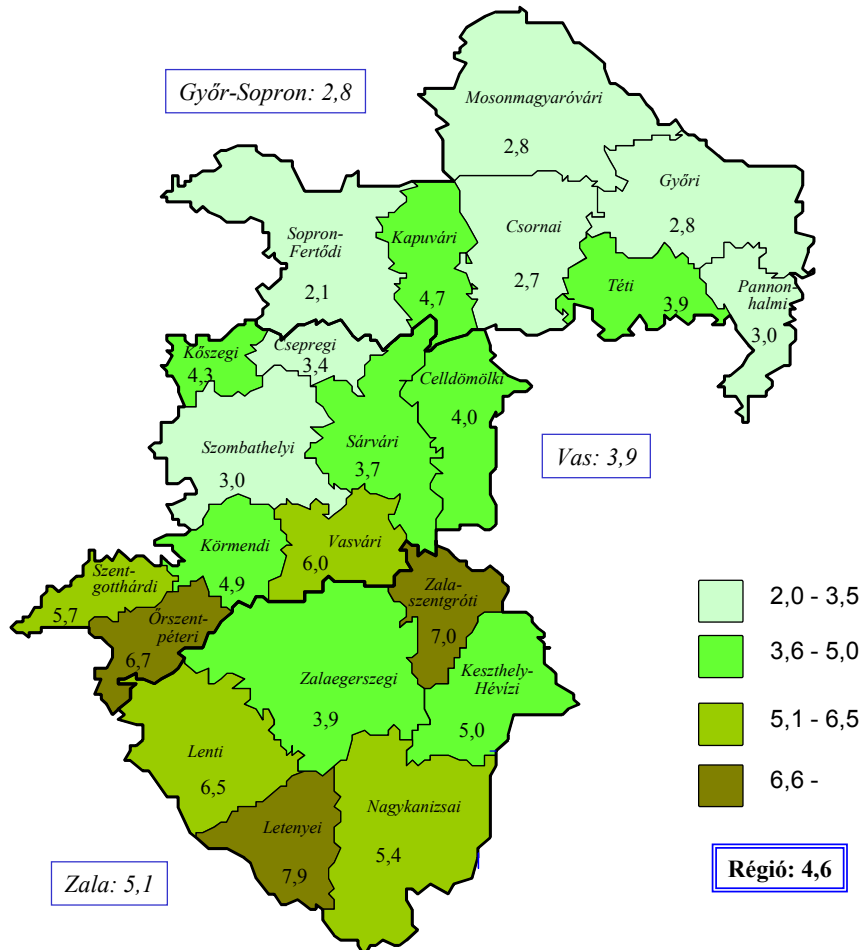

Forrás: KSH megyei statisztikai évkönyvek

A régióban **legmagasabb** a munkanélküliségi arány

- a letenyei
 - a zalaszentgróti
 - az órszentpéteri
 - a lenti
 - a vasvári
- kistérségekben.

Legalacsonyabb a munkanélküliségi arány

- a sopron-fertődi
 - a csornai
 - a győri
 - a mosonmagyaróvári
 - a pannonhalmi
- kistérségekben.

Közgyógyellátási igazolvánnyal rendelkezők aránya 1000 lakosra, 2003.

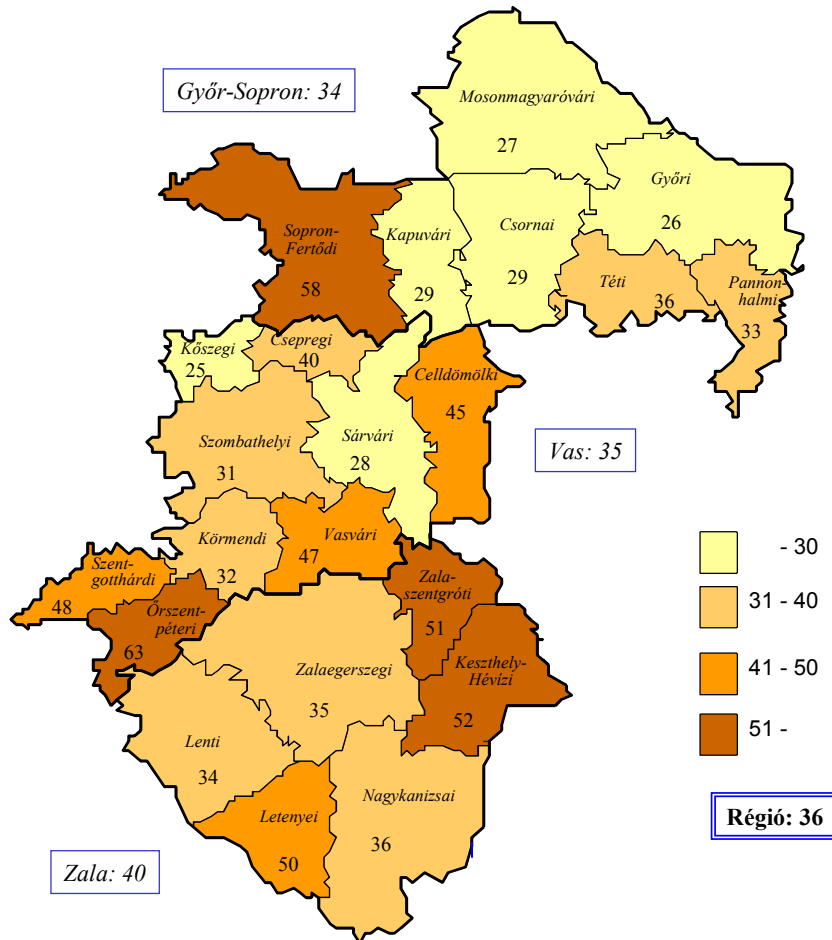

Forrás: KSH megyei statisztikai évkönyvek

A régióban **legmagasabb** a közgyógyellátási igazolvánnyal rendelkezők aránya

- az őr-szentpéteri
 - a sopron-fertődi
 - a keszthely-hévízi
 - a zalaszentgróti
 - a letenyei
- kistérségekben.

Legalacsonyabb a közgyógyellátási igazolvánnyal rendelkezők aránya

- a kőszegi
 - a győri
 - a mosonmagyaróvári
 - a sárvári
 - a csornai
- kistérségekben.

Az egy házi orvosra és házi gyermekorvosra jutó lakosok száma, 2003.

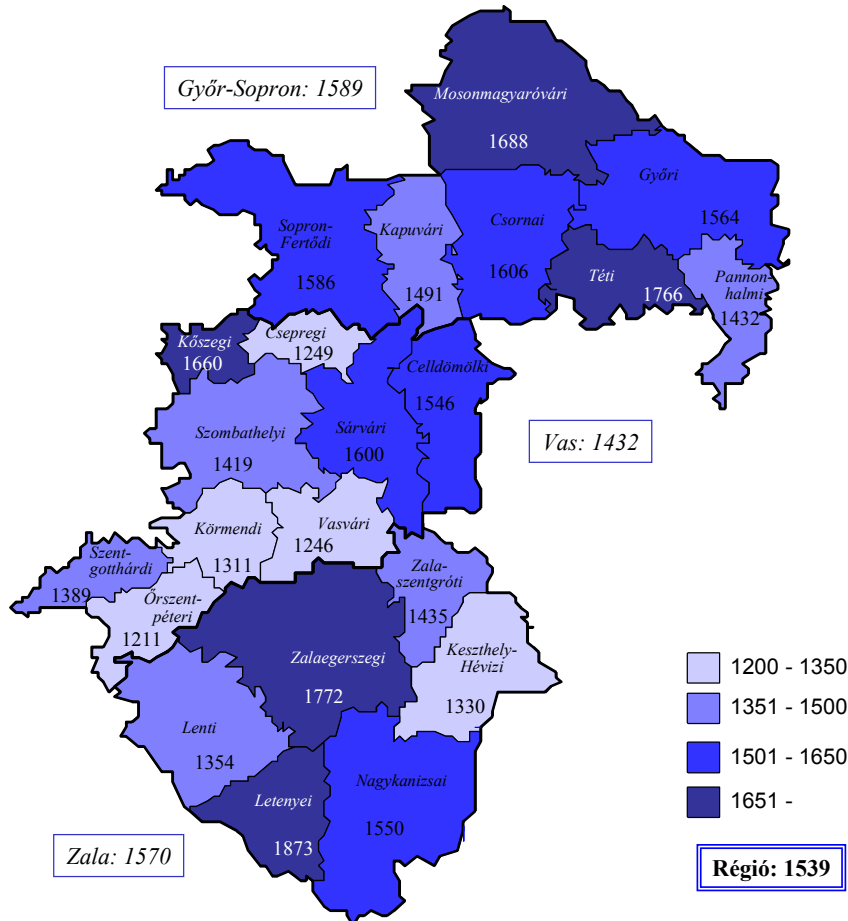

Forrás: KSH megyei statisztikai évkönyvek

Legmagasabb az egy házi orvosra és házi gyermekorvosra jutó lakosok száma

- a letenyei
 - a zalaegerszegi
 - a téti
 - a mosonmagyaróvári
 - a kőszegi
- kistérségekben.

Legalacsonyabb az egy házi orvosra és házi gyermekorvosra jutó lakosok száma

- az órszentpéteri
 - a vasvári
 - a csepregi
 - a körmendi
 - a keszthely-hévízi
- kistérségekben.

Egy körzeti védőnőre jutó átlaglétszám, 2004.

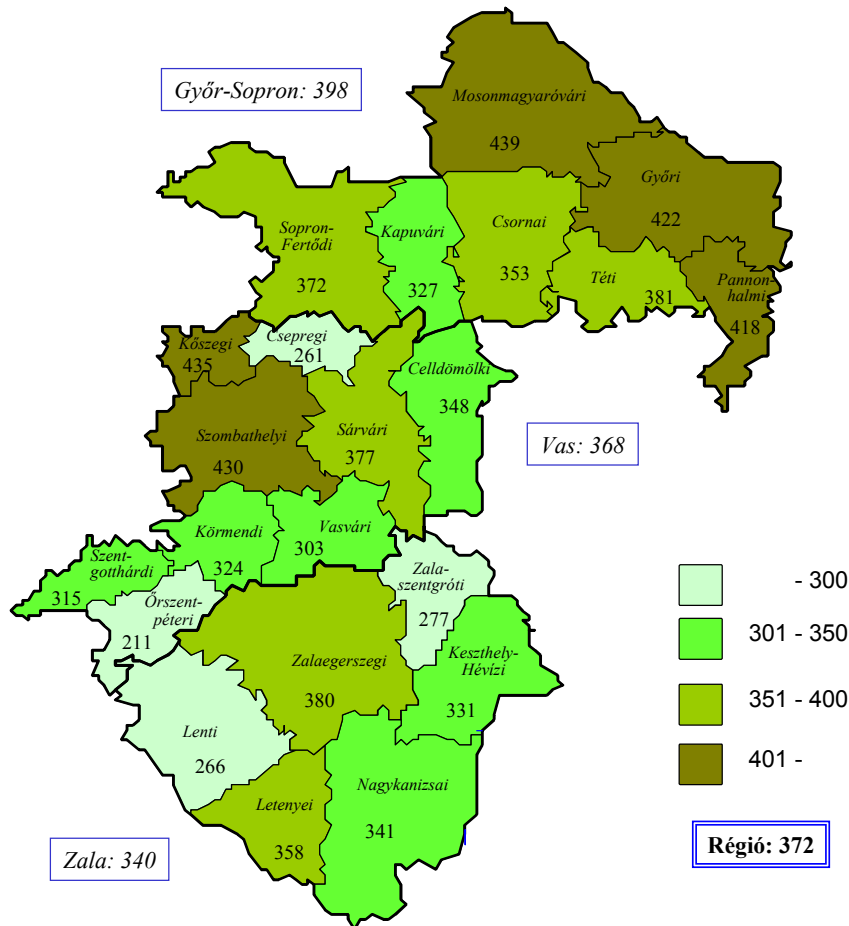

Forrás: KSH megyei statisztikai évkönyvek

Az egy körzeti védőnőre jutó ellátandó átlaglétszám **legmagasabb**

- a mosonmagyaróvári
- a kőszegi
- a szombathelyi
- a győri
- a pannonhalmi kistérségekben.

Legalacsonyabb az egy körzeti védőnőre jutó ellátandó átlaglétszám

- az órszentpéteri
- a csepregi
- a lenti
- a zalaszentgróti
- a vasvári kistérségekben.

A Nyugat-Dunántúli régió 10 000 lakosra jutó járóbeteg szakorvosi óráinak alakulása kistérségenként, 2004. évben

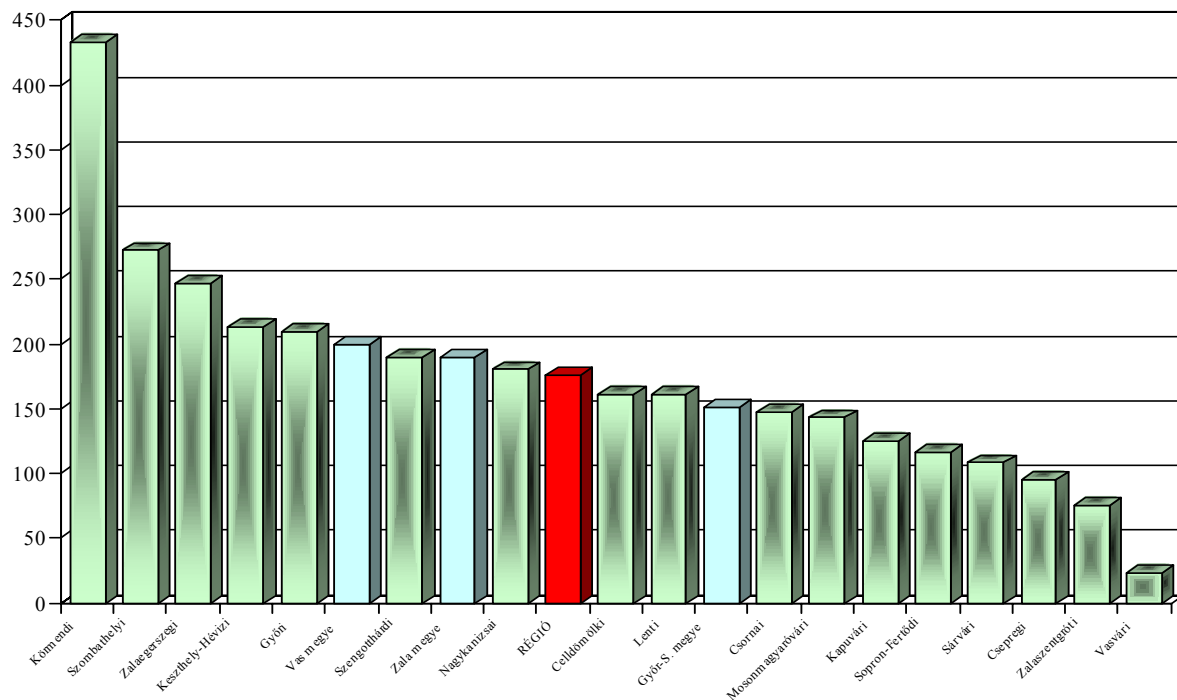

Forrás: OEP

A 10 000 lakosra jutó járóbeteg szakorvosi órák száma a **legmagasabb**

- a körmendi
 - a szombathelyi
 - a zalaegerszegi
 - a keszthely-hévízi
 - a győri
- kistérségekben.

Legalacsonyabb a 10 000 lakosra jutó járóbeteg szakorvosi órák száma

- a vasvári
 - a zalaszentgróti
 - a csepregi
 - a sárvári
 - a sopron-fertődi
- kistérségekben.

A Nyugat-Dunántúli régió 10 000 lakosra jutó belgyógyászati járóbeteg szakorvosi óráinak alakulása kistérségenként, 2004. évben

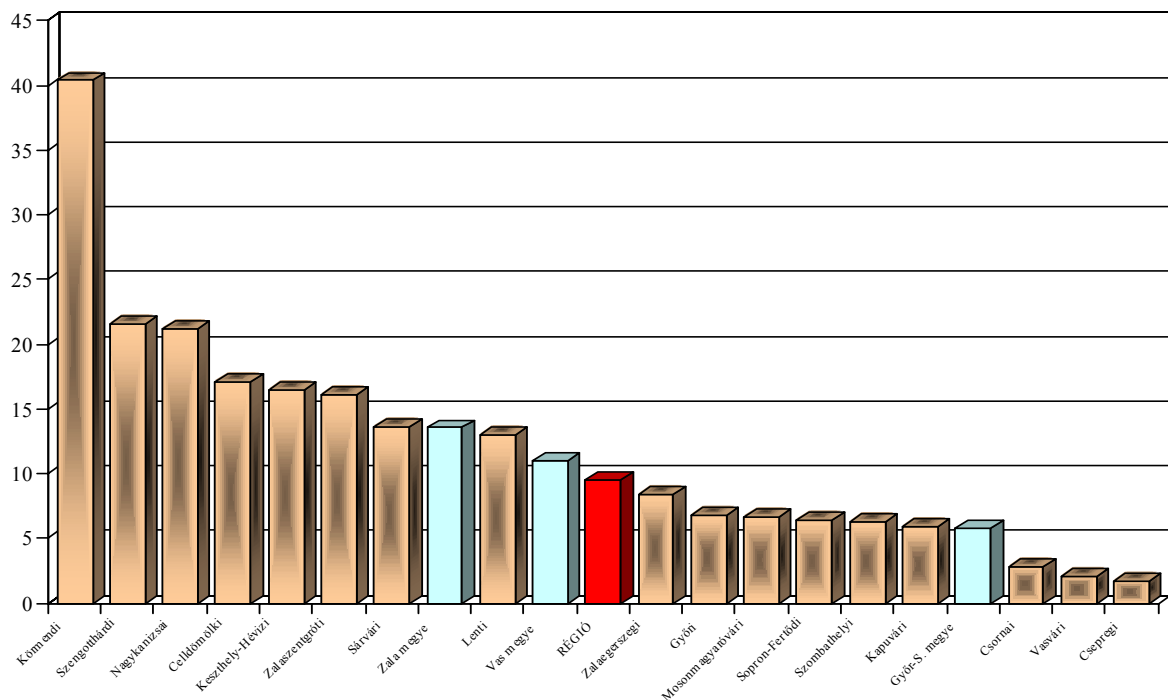

Forrás: OEP

A 10 000 lakosra jutó belgyógyászati járóbeteg szakorvosi órák száma a **legmagasabb**

- a körmendi
 - a szentgotthárdi
 - a nagykanizsai
 - a celldömölki
 - a keszthely-hévízi
- kistérségekben.

Legalacsonyabb a 10 000 lakosra jutó belgyógyászati járóbeteg szakorvosi órák száma

- a csepregi
 - a vasvári
 - a csonnai
 - a kapuvári
 - a szombathelyi
- kistérségekben.

A Nyugat-Dunántúli régió 10 000 lakosra jutó sebészeti járóbeteg szakorvosi óráinak alakulása kistérségenként, 2004. évben

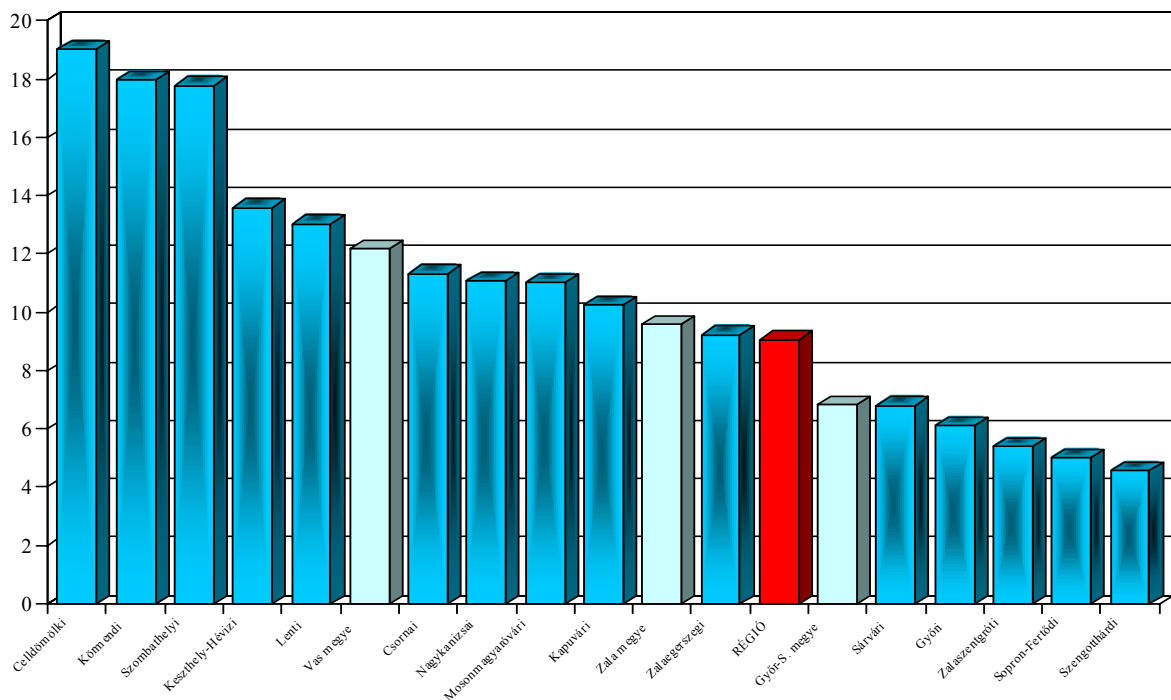

Forrás: OEP

A 10 000 lakosra jutó sebészeti járóbeteg szakorvosi órák száma a **legmagasabb**

- a celldömölki
- a körmendi
- a szombathelyi
- a keszthely-hévízi
- a lenti

kistérségekben.

Legalacsonyabb a 10 000 lakosra jutó sebészeti járóbeteg szakorvosi órák száma

- a szentgotthárdi
- a sopron-fertődi
- a zalaszentgróti
- a győri
- a sárvári

kistérségekben.

Nincs sebészeti járóbeteg szakellátás

- a csepregi
- a vasvári

kistérségekben.

A Nyugat-Dunántúli régió 10 000 lakosra jutó szülészet-nőgyógyászati járóbeteg szakorvosi óráinak alakulása kistérségenként, 2004. évben

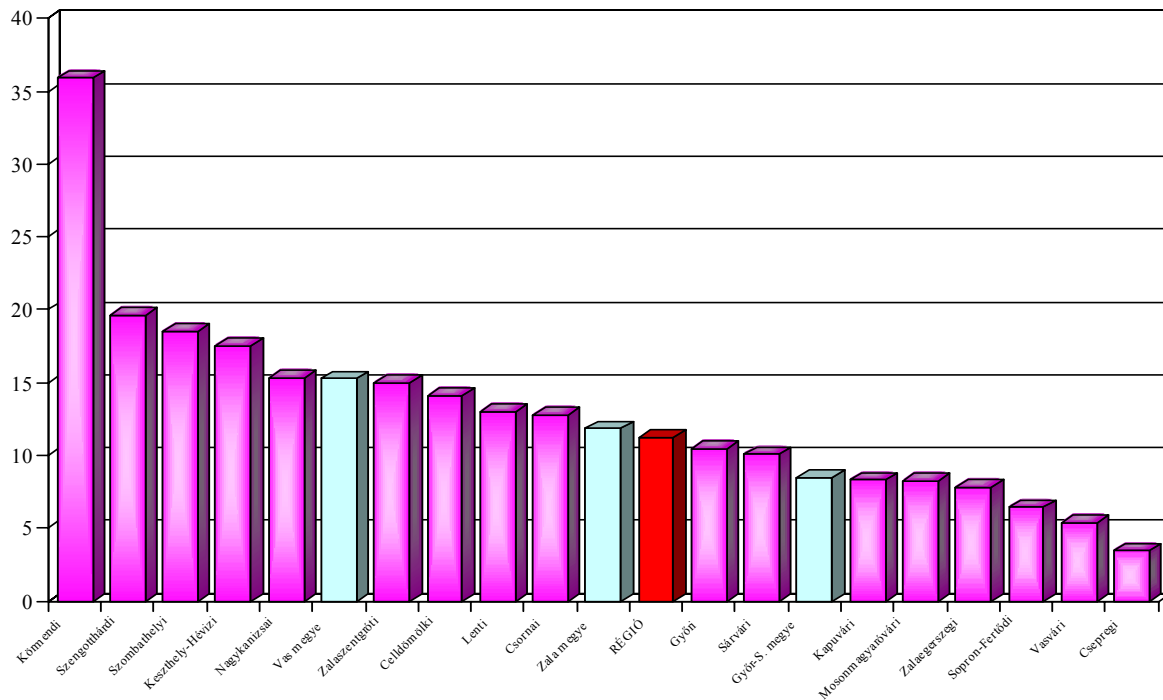

Forrás: OEP

A 10 000 lakosra jutó szülészet-nőgyógyászati járóbeteg szakorvosi órák száma a **legmagasabb**

- a körmenyi
 - a szentgotthárdi
 - a szombathelyi
 - a keszthely-hévízi
 - a nagykanizsai
- kistérségekben.

Legalacsonyabb a 10 000 lakosra jutó szülészet-nőgyógyászati járóbeteg szakorvosi órák száma

- a csepregi
 - a vasvári
 - a sopron-fertődi
 - a zalaegerszegi
 - a mosonmagyaróvári
- kistérségekben.

A Nyugat-Dunántúli régió 10 000 lakosra jutó gyermekgyógyászati járóbeteg szakorvosi óráinak alakulása kistérségenként, 2004. évben

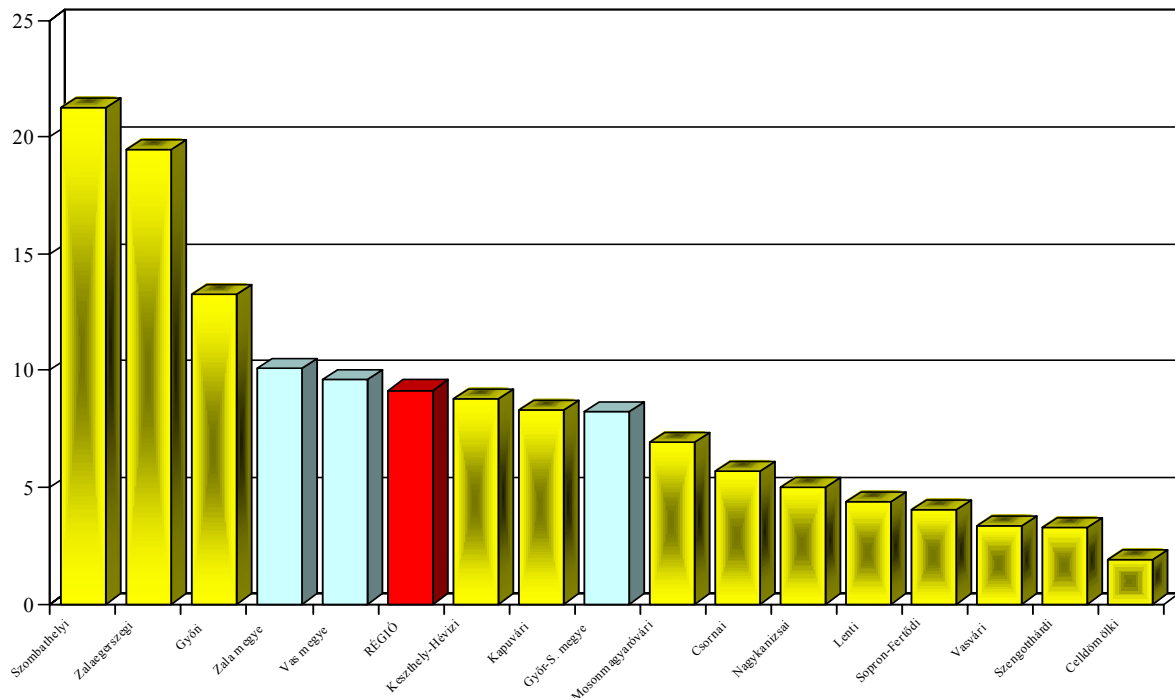

Forrás: OEP

A 10 000 lakosra jutó gyermekgyógyászati járóbeteg szakorvosi órák száma a **legmagasabb**

- a szombathelyi
 - a zalaegerszegi
 - a győri
 - a keszthely-hévízi
 - a kapuvári
- kistérségekben.

Legalacsonyabb a 10 000 lakosra jutó gyermekgyógyászati járóbeteg szakorvosi órák száma

- a celldömölki
 - a szentgotthárdi
 - a vasvári
 - a sopron-fertődi
 - a lenti
- kistérségekben.

Nincs gyermekgyógyászati járóbeteg szakellátás

- a csepregi
 - a körmendi
 - a sárvári
 - a zalaszentgróti
- kistérségekben.

2.1. Győr-Moson-Sopron megye kistérségei

Győr-Moson-Sopron megyében 2003-ban a kistérségi felülvizsgálat eredményeként az addigi 6 statisztikai kistérség helyett 7 kistérség került kialakításra. Egy új kistérség, a pannonhalmi került kialakításra. Az átalakítás a téti, a csornai, a győri, ill. a mosonmagyaróvári kistérséget érintette. Az új kistérségnél csak korlátozott összehasonlításra volt lehetőségünk, főként a Nepinfo visszszámolt (korrigált) adataira támaszkodtunk.

2.1.1. Csornai kistérség

A csornai kistérség területe az átrendezés után 633 km²-ről 599 km²-re csökkent, 3 települést csatoltak másik kistérséghez (jelenleg 34), lakosainak száma az utóbbi években csökken, 2003. év végén 35 330 fő volt.

A Csornai kistérség lakosságszámának alakulása
(1997-2003.)

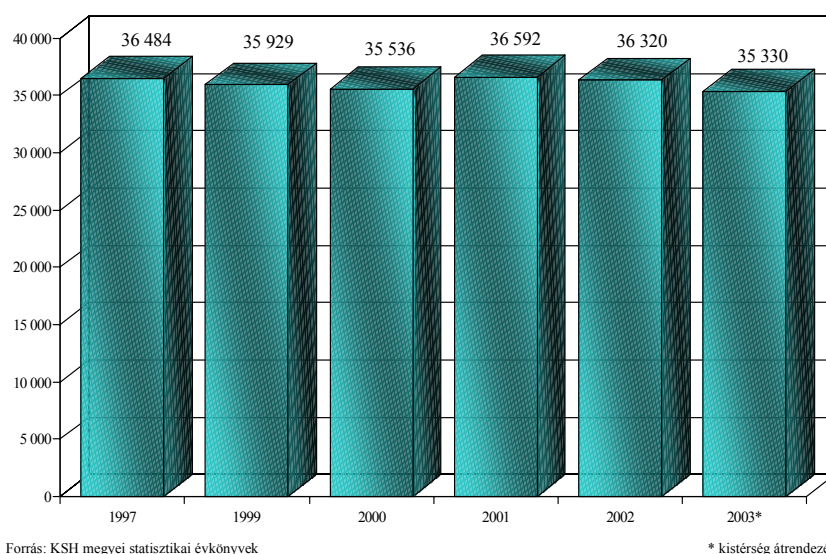

A lakosság elöregedése folyamatos, 1990-ben a 60 éven felüliek aránya 21,1%, a 2000-ben 22,3%, 2003-ban 22,9% volt. A 0-19 évesek aránya 1990-ben 27,4%, a 2000-ben 22,7%, 2003-ban 21,6% volt.

A Csornai kistérség lakosságának korcsoportonkénti
alakulása, 2003. évben

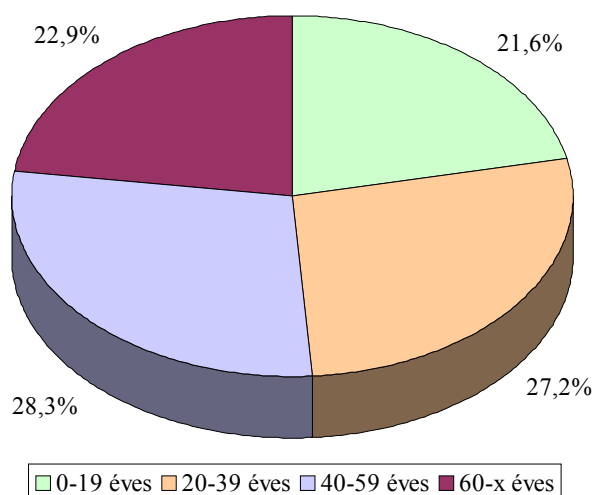

A kistérség öregedési indexe 2003-ban 1,06 volt, ami mind a megyei (0,90), mind a régiós átlagnál (0,95) magasabb.

A kistérség népsűrűsége (59) mind a megyei (105), mind a régió átlagánál (89) alacsonyabb.

A Csornai kistérség népsűrűségének alakulása (1997- 2003.)

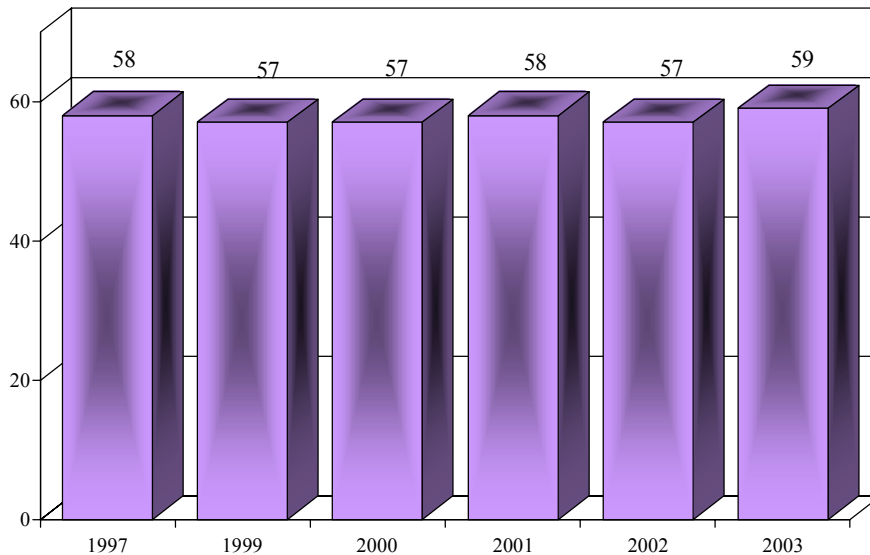

Forrás: KSH megyei statisztikai évkönyvek

Az **élveszületések** száma és aránya ingadozik, 2003. évben a megyei átlagnál (9,0) alacsonyabb, de a régiós átlagnál (8,5) magasabb.

A Csornai kistérség 1000 lakosra jutó élveszületésének alakulása (1997-2003.)

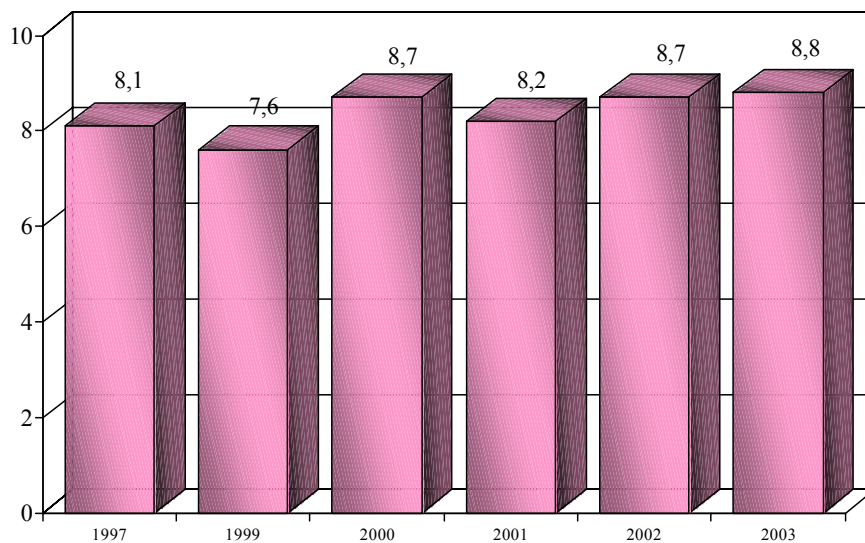

Forrás: KSH megyei statisztikai évkönyvek

A **halálozások** száma és aránya az utóbbi években emelkedik, a megyei átlagnál (12,4) és a régiós átlagnál (13,0) is magasabb.

A Csornai kistérség 1000 lakosra jutó halálozásának alakulása (1997-2003.)

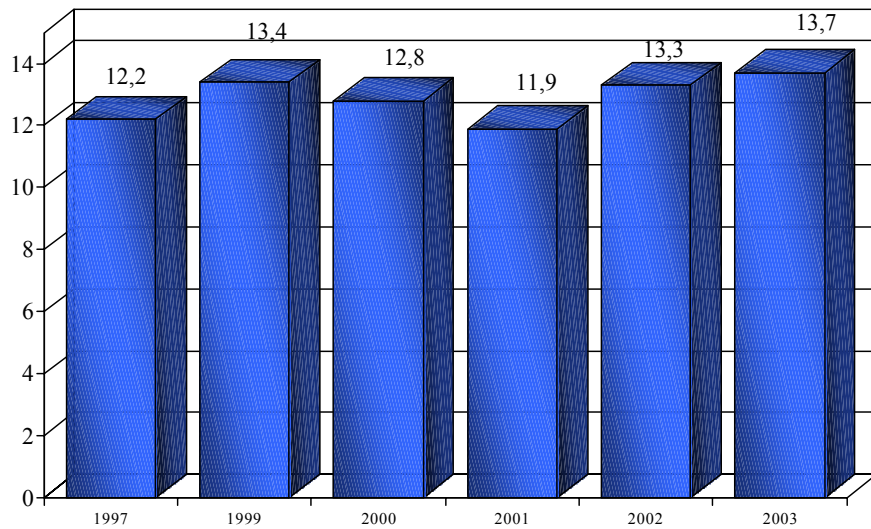

Forrás: KSH megyei statisztikai évkönyvek

A halálozások 19,8%-a 60 év alatti, amely mind a megyei (22,8), mind a régiós átlagnál (22,3%) alacsonyabb.

A Csornai kistérség halálozása korcsoportonként 1998-2002.

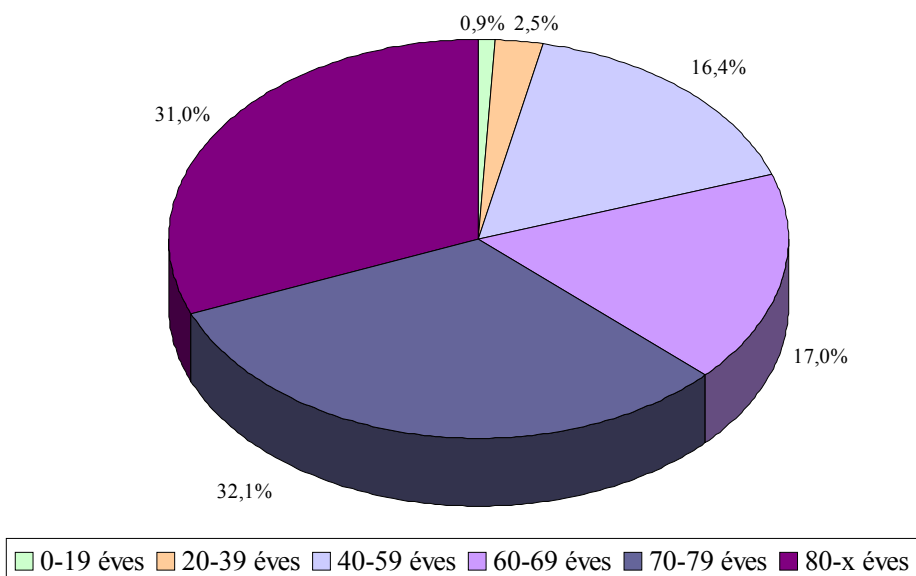

Forrás: Nepinfo

A kistérség **természetes fogyása** az utóbbi években változó képet mutat, 2003. évben mind a megyei (-3,4), mind a régiós átlagnál (-4,5) magasabb.

**A Csornai kistérség 1000 lakosra jutó természetes fogyása
1997-2003**

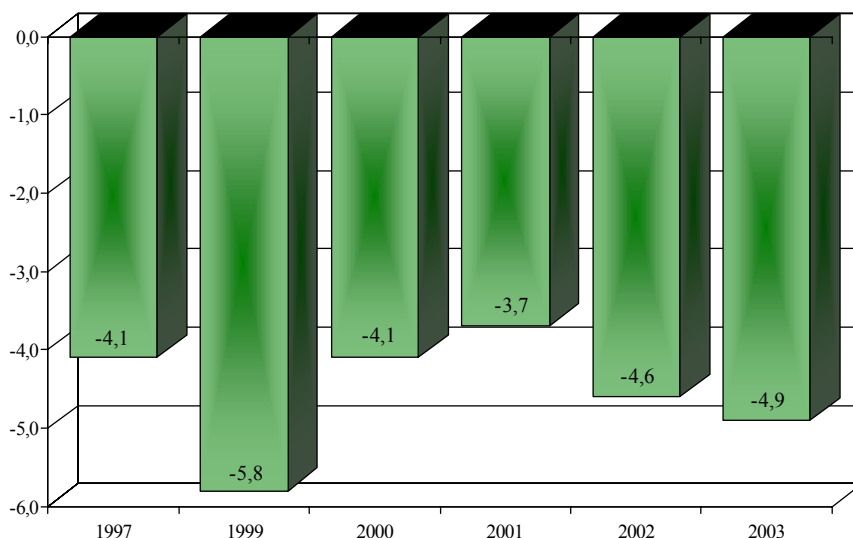

Forrás: KSH megyei statisztikai évkönyvek

A kistérségben a férfiak születéskor **várható élettartama** 70,0 év, mely a megyei átlagnál (69,0) és a régiós (68,2) átlagnál magasabb.

A nők születéskor várható élettartama 78,9 év, mely magasabb mind a megyei (78,0), mind a régiós (77,5) átlagnál.

Férfiak születéskor várható élettartama					
	1980-1984	1985-1989	1990-1994	1995-1999	1998-2002
Csornai kistérség	67,4	67,0	67,4	69,4	70,0
Győr-M-Sopron megye	67,1	67,1	66,7	68,0	69,0
Nyugat-Dunántúli régió	66,5	66,7	66,1	67,3	68,2
Nők születéskor várható élettartama					
Csornai kistérség	74,0	75,1	76,3	78,1	78,9
Győr-M-Sopron megye	74,0	74,8	75,4	76,9	78,0
Nyugat-Dunántúli régió	74,1	74,7	75,2	76,5	77,5

A férfiak 60 éves korban várható élettartama 17,5 év, mely a megyei (16,6), és a régiós (16,0) átlagnál magasabb.

A nők 60 éves korban várható élettartama 22,7 év, szintén magasabb a megyei (21,8), ill. régiós (21,6) átlagnál.

A táblázat rendezettsége a Csornai kistérség előfordulási sorrendje, de bemutatja Győr-Moson-Sopron megye és a Nyugat-Dunántúl régió azonos időszakra vonatkozó 10 000 lakosra jutó járóbeteg esetszám adatait is.

10 000 lakosra jutó járóbeteg esetek száma			
Betegségcsoport	Csornai kistérség	Győr-M-Sopron megye	Nyugat-Dunántúli régió
Csont-izomrendszer és kötőszövet betegségei	7 685	8 655	9 911
Urogenitális rendszer megbetegedései	4 604	3 026	2 948
Sérülés, mérgezés és a külső okok bizonyos következményei	4 012	4 423	4 332
Keringési rendszer betegségei	2 853	2 641	2 971
Légzőrendszer betegségei	2 827	2 591	2 563
Mentális és viselkedészavarok	2 390	1 635	1 441
Szem és függelékeinek betegségei	1 764	1 575	1 789
Emésztőrendszer betegségei	1 622	1 221	1 195
Fül- és csecsnyúlvány megbetegedései	1 528	1 086	1 204
Rosszindulatú daganatok	1 403	1 143	1 133
Bőr és bőralatti szövet betegségei	1 363	1 396	1 596
Idegrendszeri megbetegedések	1 229	836	854
Endocrin, táplálkozási és anyagcsere betegségek	904	826	1 185

A **járóbeteg** szakellátás igénybevételi adatai **csak klinikai szakmák** alapján a kistérség **morbiditása** a leggyakoribb betegségcsoportokban az alábbi:

Betegségcsoport	10 000 lakosra jutó járóbeteg esetek száma			Aránya	
	Csornai kistérség	Vas megye	Nyugat-Dunántúli régió	Megyéhez képest	Régióhoz képest
Csont-izomrendszer és kötőszövet betegségei	3 287	3 144	3 656	104,5%	89,9%
Urogenitális rendszer megbetegedései	2 756	1 881	1 992	146,5%	138,4%
Sérülés, mérgezés és a külső okok bizonyos következményei	2 632	2 565	2 522	102,6%	104,4%
Mentális és viselkedészavarok	2 338	1 571	1 373	148,8%	170,3%
Keringési rendszer betegségei	2 258	1 929	2 127	117,0%	106,1%
Légzőrendszer betegségei	2 172	1 899	1 990	114,3%	109,1%
Szem és függelékeinek betegségei	1 747	1 553	1 745	112,5%	100,1%
Fül- és csecsnyúlvány megbetegedései	1 517	1 059	995	143,2%	152,4%
Bőr és bőralatti szövet betegségei	1 337	1 364	1 559	98,1%	85,8%
Rosszindulatú daganatok	1 001	796	823	125,6%	121,5%
<i>Emésztőrendszer betegségei</i>	932	795	757	117,2%	123,0%
Idegrendszeri megbetegedések	840	510	497	164,5%	168,9%
Endocrin, táplálkozási és anyagcsere betegségek	821	657	898	124,8%	91,4%

A régiós átlagnál nagyobb eltérés a Mentális és viselkedészavarok 10 000 lakosra jutó esetszámánál található, megyei szinten 148,8%, régiós átlaghoz viszonyítva 170,3%, ezt követi az Idegrendszer megbetegedései (164,5%; 168,9%) csoport, ill. a Fül- és csecsnyúlvány megbetegedései (143,2%; 152,4%), valamint az Urogenitális rendszer betegségei (146,5%; 138,4%).

A betegségcsoportok gyakorisági sorrendje közel azonos a megye és a régióban ellátott járóbetegek morbiditási sorrendjével, az *Urogenitális rendszer* betegségei csoport a kistérségben a 2., míg ez a megyei (5.) a régiós morbiditási sorrendben a 4. A *Mentális és viselkedészavarok* a kistérségben a 4., megyében a 6., régióban csak a 8. leggyakoribb betegség. A *Keringési rendszer* betegségei csoport a kistérségben az 5., míg ez a megyei és a régiós morbiditási sorrendben a 3.

A kistérség 1000 lakosra jutó belföldi **vándorlási különbözete** -0,6, mely lényegesen magasabb a megyei (2,2), és a régiós (1,4) átlagnál (a kistérségben átrendezés történt).

A **munkanélküliség** a kistérségben ingadozást mutat, 2003. évben a megyei átlagnál (2,8), és a régiós (4,6) átlagnál alacsonyabb volt.

A Csornai kistérség munkanélküliségi arányának alakulása (1997-2003.)

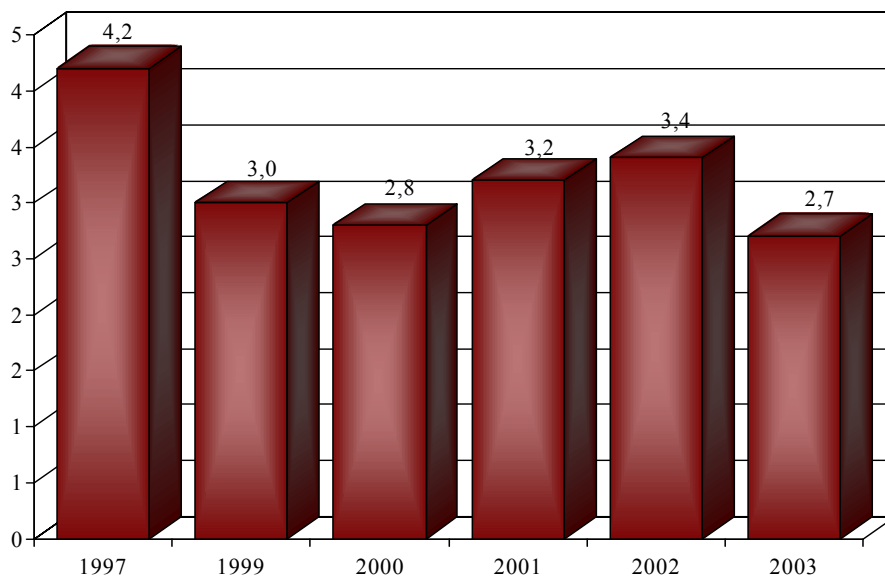

Forrás: KSH megyei statisztikai évkönyvek

A **100 lakásra jutó lakosok száma** 247, amely mind a megyei (257), mind a régiós átlagnál (253) alacsonyabb. A 10 000 lakosra jutó **épített lakások** száma 48,3, mely a megyei átlagnál (54,2) alacsonyabb, de a régiós átlagnál (47,5) magasabb.

A közüzemi **vízálózatba** bekapcsolt lakások aránya 94,4% mely mind a megye (94,8%), mind a régió (95,3%) arányánál alacsonyabb.

A **szennyvízcsatorna** hálózatba bekapcsolt lakások aránya (39,7%) a megyei átlagnál (69,0%), és a régiós (63,2%) átlagnál is kedvezőtlenebb.

Az 1000 lakosra jutó **közgyógyellátási** igazolvánnyal rendelkezők száma (29) mind a megyei (34), mind a régiós átlagnál (36) alacsonyabb.

A kistérségben 9 **gyógyszertár** és 5 fiókgyógyszertár működik, az egy gyógyszertárra jutó lakosok száma (3926) mind a megyei (5303), mind a régiós (5452) átlagnál alacsonyabb.

A KSH adatai szerint a kistérségben 22 **házi orvos és házi gyermekorvos** működik. Az egy házi orvosra és házi gyermekorvosra jutó lakosok száma 1606, mely mind a megyei (1589), mind a régiós (1539) átlagnál magasabb.

A Csornai kistérség egy házi orvosra és házi gyermekorvosra jutó lakosság számának alakulása (1997-2003.)

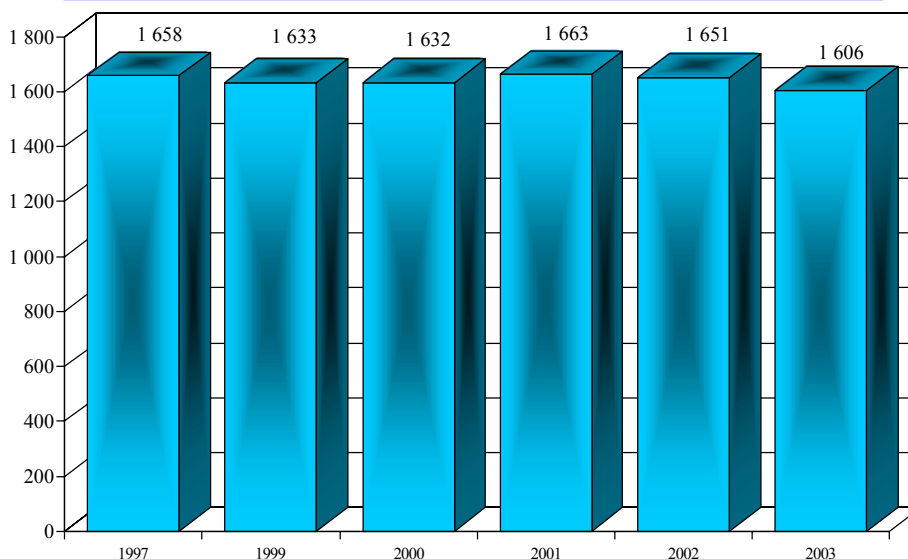

Forrás: KSH megyei statisztikai évkönyvek

Az OEP adatai szerint 14 vegyes körzet, 5 felnőtt körzet, 3 gyermekközvet működik. Az egy vegyes körzetre jutó leadott kártyák száma 1626, ami a megyei átlagnál (1749) alacsonyabb, de a régiós átlagnál (1563) magasabb. Az egy felnőtt körzetre jutó leadott kártyák száma 2197, mely magasabb mind a megyei (1803), mind a régiós átlagnál (1805). Az egy gyermekközvetre jutó leadott kártyák száma 889, mely mind a megyei (977), mind a régiós (922) átlagnál alacsonyabb.

Ellátási kötelezettség nélküli házi orvos a kistérségben nincs.

A körzeti **védőnők** száma a kistérségben 20, az iskolai védőnő nincs.

Az egy körzeti védőnőre jutó ellátandó átlagléttszám 353, mely a megyei átlagnál (398) és a régiós (372) átlagnál alacsonyabb.

Az OEP adatai szerint a kistérségben 10 **fogászati** rendelés működik. A 10 000 lakosra jutó heti rendelési óraszám 76,1, amely a megyei átlagnál (83,5) és a régiós (77,3) átlagnál alacsonyabb. Az egy lakosra jutó fogászati esetek száma 12,9, amely magasabb, mint a megyei (9,1), ill. a régiós (9,6) átlag.

Az OEP adatai szerint a kistérségben otthoni **szakápolási** szolgálat nem működik.

Járóbeteg-szakellátást a Csornai Kórház nyújt, összesen 511 szakorvosi és 100 nem szakorvosi órában. A 10 000 lakosra jutó szakorvosi órák száma 147,5, mely mind a megyei (151,5), mind a régiós (170,7) átlagnál alacsonyabb.

Az 1 lakosra jutó esetszám 5,5, mely magasabb a megyei átlagnál (5,3), de a régiós átlaggal (5,5) azonos.

Az **alapszakmákat** tekintve a 10 000 lakosra jutó belgyógyászati órák száma 2,8, mely mind a megyei (5,7), mind a régiós átlagnál (9,0) lényegesen alacsonyabb. A sebészeti órák

aránya 11,3, mely magasabb a megyei (6,8) és a régiós (8,9) átlagnál. A szülészeti-nőgyógyászati órák aránya 12,7, magasabb mind a megyei (8,4), mind a régiós (10,8) átlagnál. Gyermekgyógyászati órák aránya (5,7) alacsonyabb a megyei (8,2) ill. a régiós (9,2) átlagnál.

A kistérségben a **gondozás** a Csornai Kórház keretein belül történik, heti 42 órában (8 óra bőr-nemibeteg, 6 óra onkológia, 15 óra pszichiátria, 14 óra tüdőgyógyászat). A 10 000 lakosra jutó gondozói órák száma 11,9, mely a megyei átlagnál (17,9) és a régiós (22,1) átlagánál alacsonyabb.

A kistérségben egy **fekvőbeteg**-ellátó intézmény van: a csornai Margit Kórház 261 ágygal (175 aktív + 30 krónikus ágy).

A kistérségben egy **mentőállomás** található Csornán, 3 mentőgépkocsival működik. A 10 000 lakosra jutó mentőgépkocsik száma 0,85, mely a megyei átlagnál (0,80) magasabb, a régiós (0,86) átlaggal közel azonos.

2.1.2. Győri kistérség

A győri kistérség területe az átrendezés után 727 km²-ről 743 km²-re növekedett, településeinek száma azonban 2-vel csökkent (jelenleg 27), lakosainak száma az utóbbi években minimálisan növekedett, 2003. év végén 176 706 fő volt.

A Győri kistérség lakosságának alakulása
(1997-2003.)

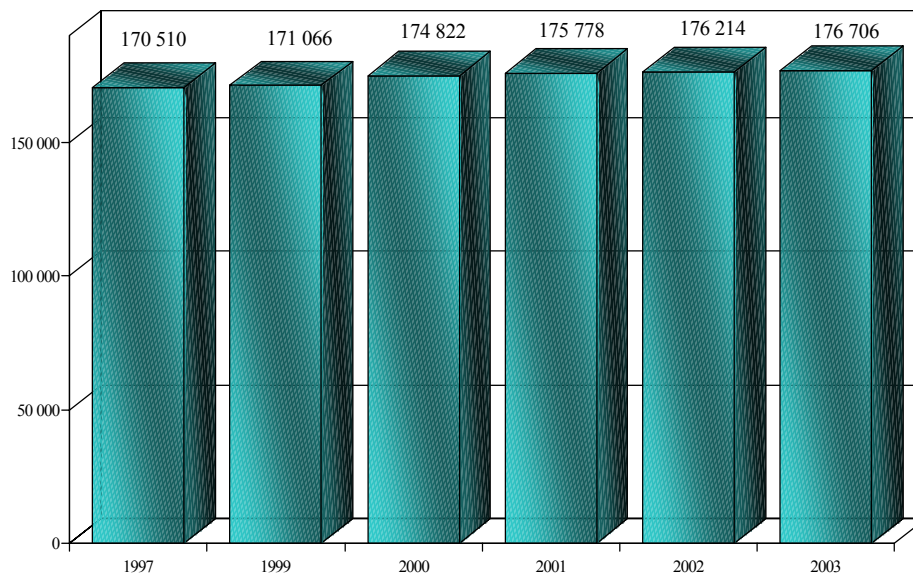

Forrás: KSH megyei statisztikai évkönyvek

A lakosság elöregedése folyamatos, 1990-ben a 60 éven felüliek aránya 16,5%, a 2000-ben 18,0%, 2003-ban 18,9% volt. A 0-19 évesek aránya 1990-ben 30,2%, a 2000-ben 23,8%, 2003-ban 22,3% volt. A kistérség öregedési indexe 2003-ban 0,85 volt, ami mind a megyei (0,90), mind a régiós átlagnál (0,95) alacsonyabb.

A Győri kistérség lakosságának korcsoportonkénti alakulása, 2003. évben

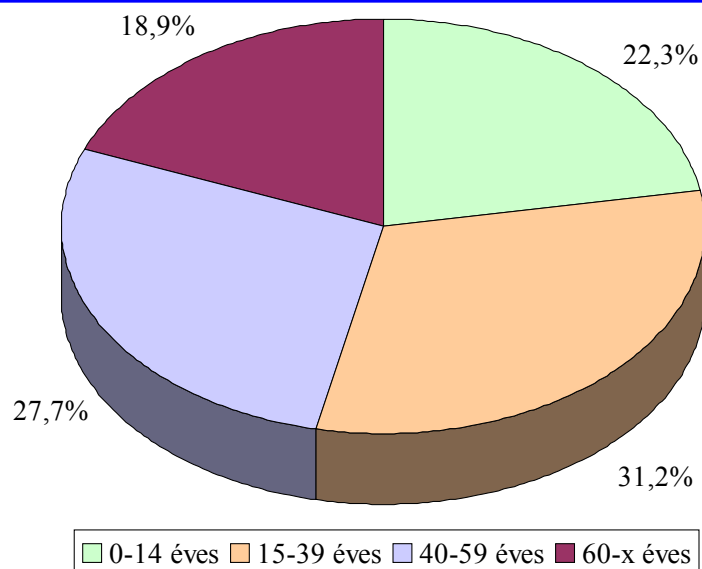

Forrás: Nepinfo

A kistérség népsűrűsége (238) mind a megyei (105), mind a régió átlagánál (89) magasabb.

A Győri kistérség népsűrűségének alakulása (1997- 2003.)

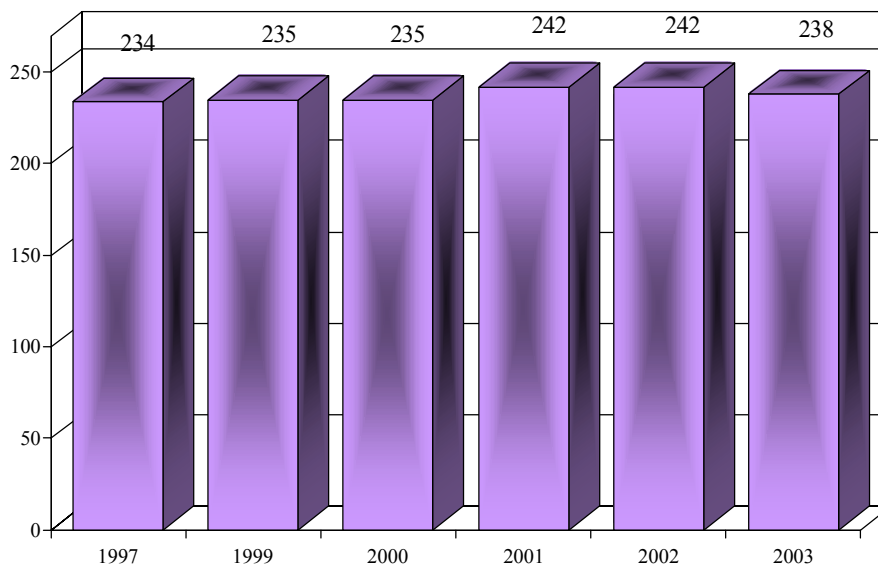

Forrás: KSH megyei statisztikai évkönyvek

Az **éveszülések** száma és aránya az utóbbi években alig változott, 2003. évben a megyei átlagnál (9,0) és a régiós átlagnál (8,5) magasabb volt.

A Győri kistérség 1000 lakosra jutó éveszülésének alakulása (1997-2003.)

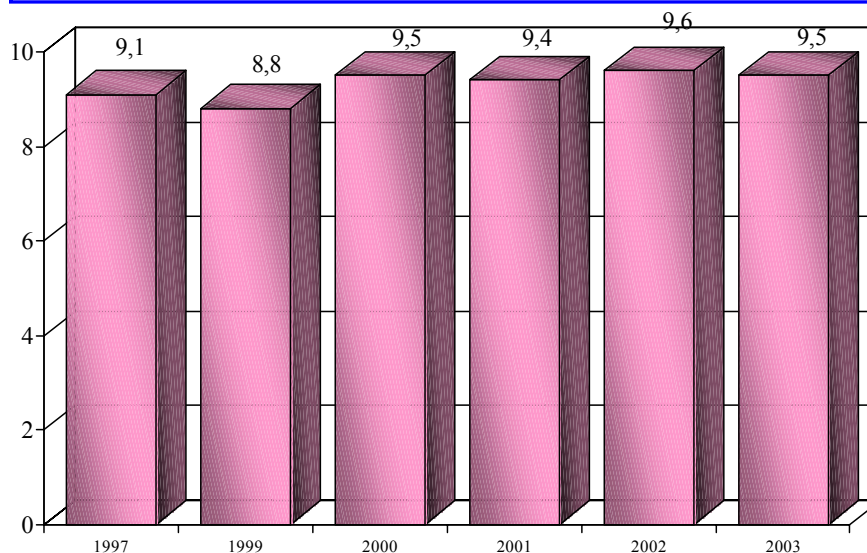

Forrás: KSH megyei statisztikai évkönyvek

A **halálozások** száma és aránya az utóbbi években emelkedik, de a megyei átlagnál (12,4) és a régiós átlagnál (13,0) is alacsonyabb.

A Győri kistérség 1000 lakosra jutó halálozásának alakulása (1997-2003.)

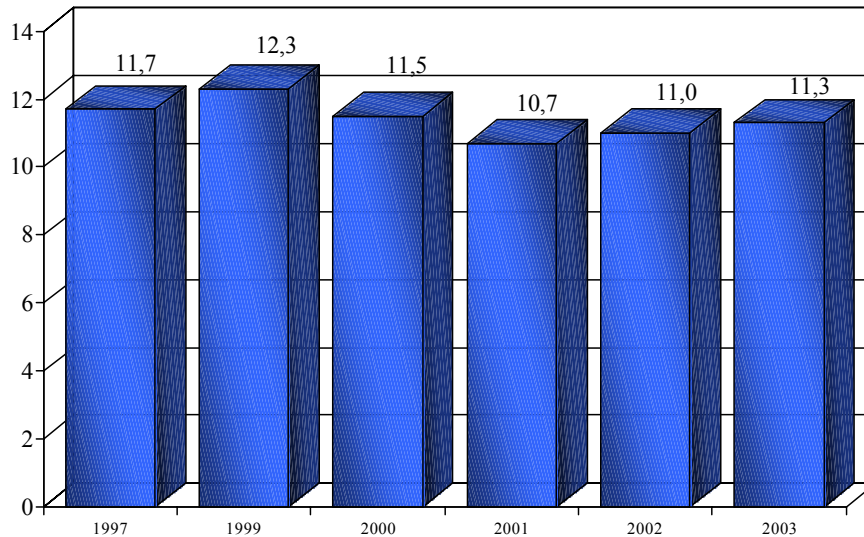

Forrás: KSH megyei statisztikai évkönyvek

A halálozások 24,0%-a 60 év alatti, amely mind a megyei (22,8), mind a régiós átlagnál (22,3%) magasabb.

A Győri kistérség halálozása korcsoportonként 1998-2002.

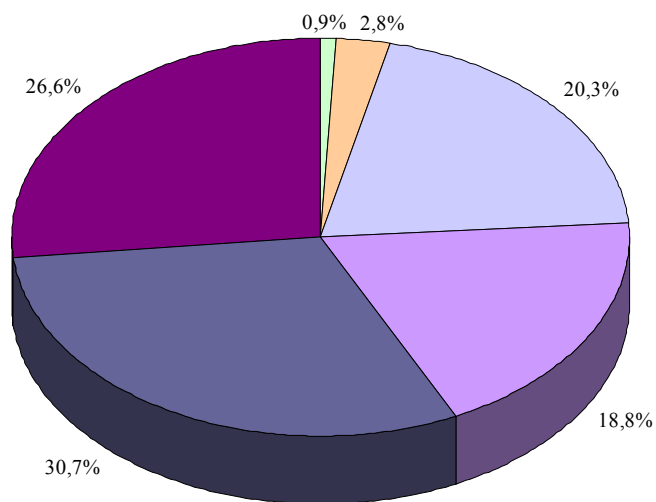

0-19 éves 20-39 éves 40-59 éves 60-69 éves 70-79 éves 80-x éves

Forrás: Nepinfo

A kistérség **természetes fogyása** az utóbbi években növekedést mutat, bár mind a megyei (-3,4), mind a régiós átlagnál (-4,5) alacsonyabb.

A Győri kistérség 1000 lakosra jutó természetes fogyása 1997-2003

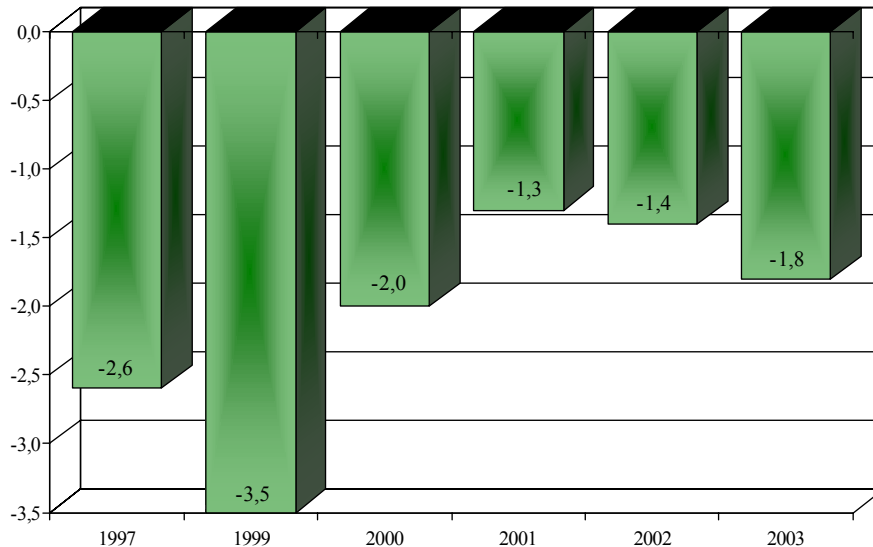

Forrás: KSH megyei statisztikai évkönyvek

A kistérségben a férfiak születéskor **várható élettartama** 69,4 év, mely a megyei átlagnál (69,0) és a régiós (68,2) átlagnál magasabb.

A nők születéskor várható élettartama 78,2 év, mely magasabb mind a megyei (78,0), mind a régiós (77,5) átlagnál.

Férfiak születéskor várható élettartama					
	1980-1984	1985-1989	1990-1994	1995-1999	1998-2002
Győri kistérség	66,8	67,3	66,9	68,3	69,4
Győr-M-Sopron megye	67,1	67,1	66,7	68,0	69,0
Nyugat-Dunántúli régió	66,5	66,7	66,1	67,3	68,2
Nők születéskor várható élettartama					
Győri kistérség	73,6	74,6	75,3	76,5	78,2
Győr-M-Sopron megye	74,0	74,8	75,4	76,9	78,0
Nyugat-Dunántúli régió	74,1	74,7	75,2	76,5	77,5

A férfiak 60 éves korban várható élettartama 16,6 év, mely a megyei átlaggal (16,6) azonos, a régiós (16,0) átlagnál magasabb.

A nők 60 éves korban várható élettartama 22,0 év, szintén magasabb a megyei (21,8), ill. régiós (21,6) átlagnál.

A táblázat rendezettsége a Győri kistérség előfordulási sorrendje, de bemutatja Győr-Moson-Sopron megye és a Nyugat-Dunántúl régió azonos időszakra vonatkozó 10 000 lakosra jutó járóbeteg esetszám adatait is.

10 000 lakosra jutó járóbeteg esetek száma			
Betegségcsoport	Győri kistérség	Győr-M-Sopron megye	Nyugat-Dunántúli régió
Csont-izomrendszer és kötőszövet betegségei	7 767	8 655	9 911
Sérülés, mérgezés és a külső okok bizonyos következményei	4 243	4 423	4 332
Légzőrendszer betegségei	2 584	2 591	2 563
Urogenitális rendszer megbetegedései	2 245	3 026	2 948
Mentális és viselkedészavarok	1 822	1 635	1 441
Keringési rendszer betegségei	1 775	2 641	2 971
Szem és függelékeinek betegségei	1 460	1 575	1 789
Bőr és bőralatti szövet betegségei	1 319	1 396	1 596
Roszdindulatú daganatok	1 287	1 143	1 133
Emésztőrendszer betegségei	1 113	1 221	1 195
Fül- és csecsnyúlvány megbetegedései	1 034	1 086	1 204
Endocrin, táplálkozási és anyagcsere betegségek	708	826	1 185
Idegrendszeri megbetegedések	678	836	854

A **járóbeteg** szakellátás igénybevételi adatai **csak klinikai szakmák** alapján a kistérség **morbiditása** a leggyakoribb betegségcsoportokban az alábbi:

Betegségcsoport	10 000 lakosra jutó járóbeteg esetek száma			Aránya	
	Győri kistérség	Vas megye	Nyugat-Dunántúli régió	Megyéhez képest	Régióhoz képest
Csont-izomrendszer és kötőszövet betegségei	2 881	3 144	3 656	91,6%	78,8%
Sérülés, mérgezés és a külső okok bizonyos következményei	2 437	2 565	2 522	95,0%	96,6%
Mentális és viselkedészavarok	1 753	1 571	1 373	111,6%	127,7%
Légzőrendszer betegségei	1 710	1 899	1 990	90,0%	86,0%
Urogenitális rendszer megbetegedései	1 647	1 881	1 992	87,5%	82,7%
Keringési rendszer betegségei	1 471	1 929	2 127	76,3%	69,2%
Szem és függelékeinek betegségei	1 435	1 553	1 745	92,4%	82,2%
Bőr és bőralatti szövet betegségei	1 290	1 364	1 559	94,6%	82,7%
Fül- és csecsnyúlvány megbetegedései	1 017	1 059	995	96,1%	102,2%
Roszdindulatú daganatok	932	796	823	117,0%	113,2%
Emésztőrendszer betegségei	709	795	757	89,2%	93,6%
Endocrin, táplálkozási és anyagcsere betegségek	607	657	898	92,4%	67,7%
Idegrendszeri megbetegedések	459	510	497	90,0%	92,4%

A régiós átlagnál nagyobb eltérés a Mentális és viselkedészavarok 10 000 lakosra jutó esetszámánál található, megyei szinten 111,6%, régiós átlaghoz viszonyítva 127,7%.

Alacsonyabb az *Endokrin. betegségek* 10 000 lakosra jutó esetszáma mind a megyei (92,4%), mind a régiós átlaghoz viszonyítva is (67,7%), a *Keringési betegségeinek* 10 000 lakosra jutó esetszáma mind a megyei (76,3%), mind a régiós átlaghoz viszonyítva is (69,2%), ill. a *Csont- izomrendszer betegségeinek* 10 000 lakosra jutó esetszáma mind a megyei (91,6%), mind a régiós átlaghoz viszonyítva is (78,8%).

A betegségcsoportok gyakorisági sorrendje közel azonos a megye és a régióban ellátott járóbetegek morbiditási sorrendjével, a *Mentális és viselkedészavarok* csoport a kistérségben a 3., míg ez a megyei (6.) a régiós morbiditási sorrendben a 8. A *Keringési rendszer* betegségei csoport a kistérségben az 6., míg ez a megyei és a régiós morbiditási sorrendben a 3.

A kistérség 1000 lakosra jutó belföldi **vándorlási különbözete** 0,8, alacsonyabb a megyei (2,2), és a régiós (1,4) átlagnál (a kistérségben átrendezés történt).

A **munkanélküliség** a kistérségben csökkenést mutat, 2003. évben a megyei átlaggal (2,8) azonos, a régiós (4,6) átlagnál alacsonyabb volt.

A Győri kistérség munkanélküliségi arányának alakulása (1997-2003.)

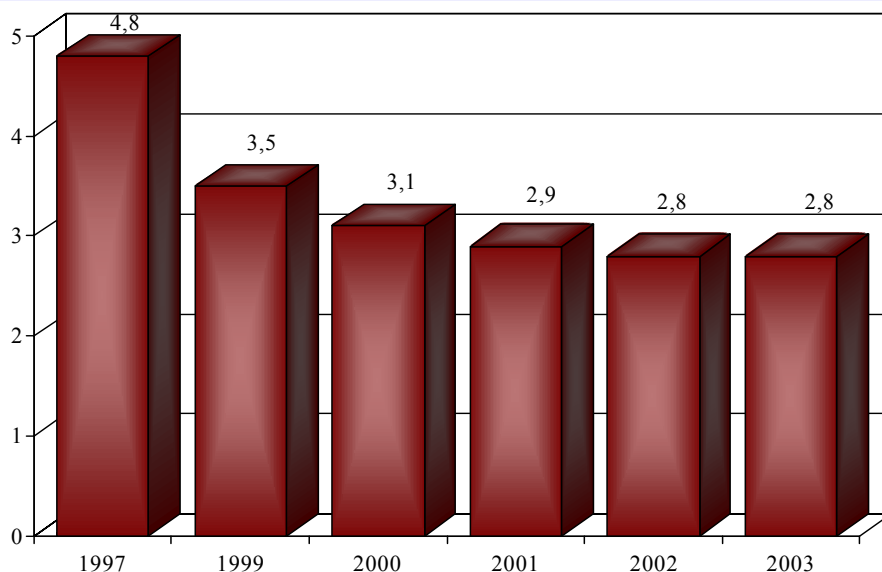

Forrás: KSH megyei statisztikai évkönyvek

A **100 lakásra jutó lakosok száma** 256, amely a megyei átlaggal (257) közel azonos, de a régiós átlagnál (253) magasabb. A 10 000 lakosra jutó **épített lakások** száma 72,5, mind a megyei (54,2), mind a régiós átlagnál (47,5) magasabb, a megyében a legmagasabb.

A közüzemi **vízvezeték**be bekapcsolt lakások aránya 82,4% mely mind a megye (94,8%), mind a régió (95,3%) arányánál alacsonyabb.

A **szennyvízcsatorna** hálózatba bekapcsolt lakások aránya (76,3%) a megyei átlagnál (69,0%), és a régiós (63,2%) átlagnál is kedvezőbb.

Az 1000 lakosra jutó **közgyógyellátási** igazolvánnyal rendelkezők száma (26) mind a megyei (34), mind a régiós átlagnál (36) alacsonyabb.

A kistérségben 33 **gyógyszertár** és 12 fiókgyógyszertár működik, az egy gyógyszertárra jutó lakosok száma (5355) mely a megyei átlagnál (5303) magasabb, de a régiós (5452) átlagnál alacsonyabb.

A KSH adatai szerint a kistérségben 113 **házi orvos és házi gyermekorvos** működik. Az egy házi orvosra és házi gyermekorvosra jutó lakosok száma 1564, mely a megyei átlagnál (1589) alacsonyabb, de a régiós (1539) átlagnál magasabb.

A Győri kistérség egy házi orvosra és házi gyermekorvosra jutó lakosság számának alakulása (1997-2003.)

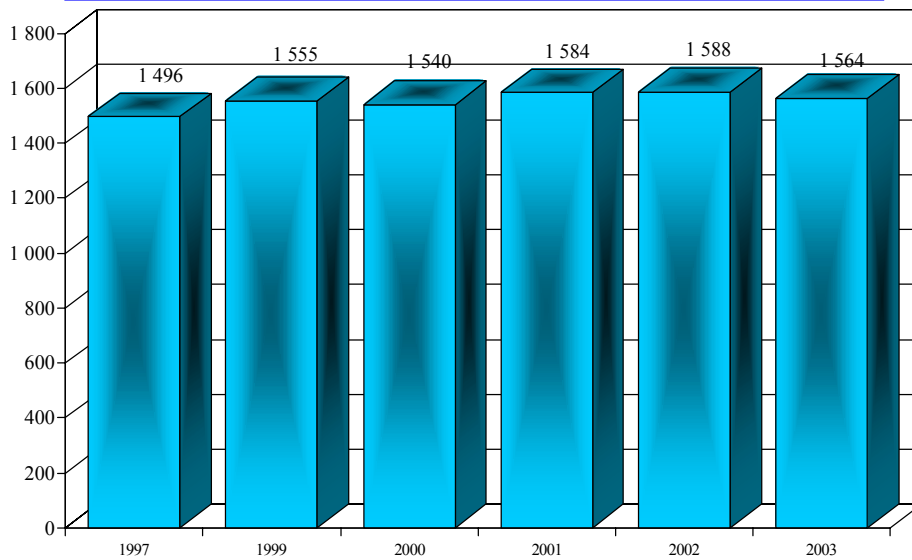

Forrás: KSH megyei statisztikai évkönyvek

Az OEP adatai szerint 14 vegyes körzet, 58 felnőtt körzet, 29 gyermekkörzet működik. Az egy vegyes körzetre jutó leadott kártyák száma 1911, ami mind a megyei átlagnál (1749), mind a régiós átlagnál (1563) magasabb. Az egy felnőtt körzetre jutó leadott kártyák száma 1874, mely szintén magasabb mind a megyei (1803), mind a régiós átlagnál (1805). Az egy gyermekkörzetre jutó leadott kártyák száma 975, mely a megyei átlagnál (977) minimálisan alacsonyabb, de a régiós (922) átlagnál magasabb.

Ellátási kötelezettség nélküli házi orvos a kistérségben nincs.

A körzeti **védőnők** száma a kistérségben 77, az iskolai védőnők száma 9.

Az egy körzeti védőnőre jutó ellátandó átlaglétszám 353, mely a megyei átlagnál (398) és a régiós (372) átlagnál alacsonyabb.

Az iskolai védőnőre jutó ellátandó átlaglétszám 1178, mely mind a megyei (1056), mind a régiós (952) átlagnál magasabb.

Az OEP adatai szerint a kistérségben 49 **fogászati** rendelés működik. A 10 000 lakosra jutó heti rendelési óraszám 74,2, amely a megyei átlagnál (83,5) és a régiós (77,3) átlagnál alacsonyabb. Az egy lakosra jutó fogászati esetek száma 9,2, amely közel azonos, mint a megyei (9,1) átlag, de a régiós (9,6) átlagnál alacsonyabb.

Az OEP adatai alapján a kistérségben 6 otthoni **szakápolást** nyújtó szolgálat működik, 5 győri és 1 nyúli székhellyel. 100 000 lakosra jutó szolgálatok száma 3,96, mely lényegesen magasabb mind a megyei (3,18), mind a régiós (2,79) átlagnál. A 10 000 lakosra jutó éves teljesített vizitek száma 2572, mely magasabb, mint a megyei (1336), ill. régiós átlag (1325).

Járóbeteg-szakellátást főként Győrben a Megyei Kórház nyújt, összesen 3391 szakorvosi és 786 nem szakorvosi órában, ill. Dr. Szalay László 65 szakorvosi órában (szülészeti-nőgyógyászati és pathológiai), a NEK Kft 52 szakorvosi órában (radiológiai) ellátást nyújt. A 10 000 lakosra jutó szakorvosi órák száma 209,4, mely mind a megyei (151,5), mind a régiós (170,7) átlagnál magasabb.

Az 1 lakosra jutó esetszám 6,7, mely magasabb a megyei átlagnál (5,3), és a régiós átlagnál (5,5).

Az **alapszakmákat** tekintve a 10 000 lakosra jutó belgyógyászati órák száma 6,8, mely a megyei átlagnál (5,7) magasabb, de a régiós átlagnál (9,0) alacsonyabb. A sebészeti órák aránya 6,1, mely szintén alacsonyabb a megyei (6,8) és a régiós (8,9) átlagnál. A szülészeti-nőgyógyászati órák aránya 10,5, a megyei átlagnál (8,4) magasabb, de a régiós (10,8) átlagnál kismértékben alacsonyabb. Gyermekgyógyászati órák aránya (13,2) magasabb a megyei (8,2) ill. a régiós (9,2) átlagnál.

A kistérségben a **gondozás** a győri Megyei Kórház keretein belül történik, heti 433 órában (36 óra bőr-nemibeteg, 52 óra neurológia, 46 óra onkológia, 90 óra pszichiátria, 147 óra tüdőgyógyászat, 62 óra addiktológia). A 10 000 lakosra jutó gondozói órák száma 24,5, mely a megyei átlagnál (17,9) és a régiós (22,1) átlagnál magasabb.

A kistérségben egy **fekvőbeteg**-ellátó intézmény van, a Petz Aladár Megyei Kórház 1714 ágygal (1362 aktív + 352 krónikus ágy), ebből 140 elme-rehabilitációs ágy Téten helyezkedik el.

A kistérségben egy **mentőállomás** található Győrben, 13 mentőgépkocsival működik. A 10 000 lakosra jutó mentőgépkocsik száma 0,74, mely mind a megyei (0,80), mind a régiós (0,86) átlagnál alacsonyabb.

2.1.3. Kapuvári kistérség

A kapuvári kistérség 383 km²-en, 19 településen helyezkedik el, lakosainak száma minimálisan, de folyamatosan csökken, 2003. év végén 25 340 fő volt.

A Kapuvári kistérség lakosságának alakulása
(1997-2003.)

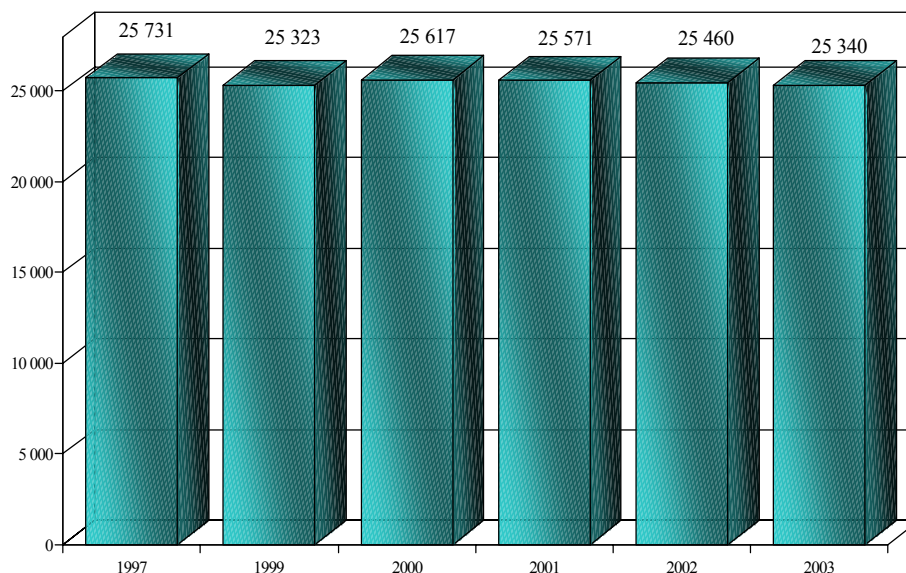

Forrás: KSH megyei statisztikai évkönyvek

A lakosság elöregedése folyamatos, 1990-ben a 60 éven felüliek aránya 21,2%, a 2000-ben 21,8%, 2003-ban 22,3% volt. A 0-19 évesek aránya 1990-ben 27,0%, a 2000-ben 22,1%, 2003-ban 20,7% volt. A kistérség öregedési indexe 2003-ban 1,08 volt, ami mind a megyei (0,90), mind a régiós átlagnál (0,95) magasabb.

A Kapuvári kistérség lakosságának
korcsoportonkénti alakulása, 2003. évben

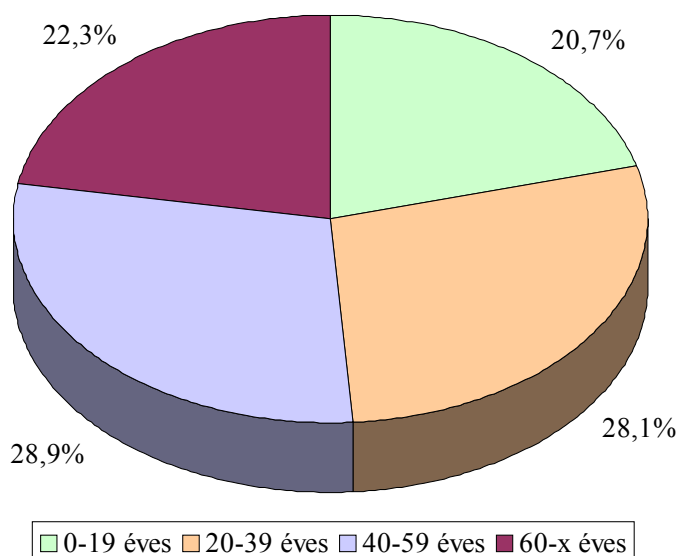

Forrás: Nepinfo

A kistérség népsűrűsége (66) mind a megyei (105), mind a régió átlagánál (89) alacsonyabb.

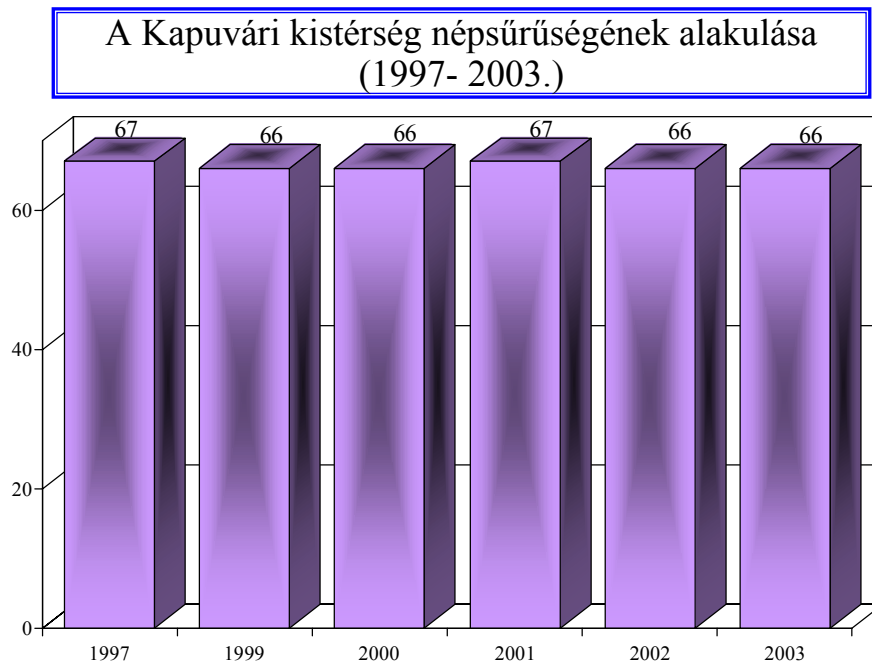

Forrás: KSH megyei statisztikai évkönyvek

Az **élveszületések** száma és aránya az utóbbi években alig változott, majd 2003. évben lényegesen csökkent, a megyei átlagnál (9,0) és a régiós átlagnál (8,5) alacsonyabb volt.

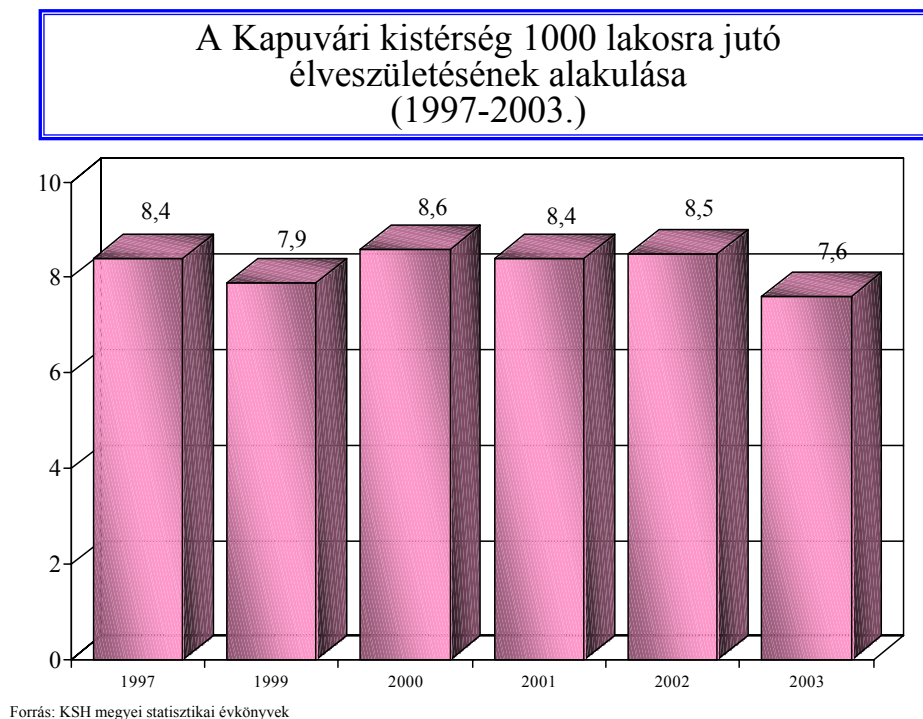

Forrás: KSH megyei statisztikai évkönyvek

A **halálozások** száma és aránya az utóbbi években csökkent, majd 2003. évben emelkedett, a megyei átlagnál (12,4) és a régiós átlagnál (13,0) is magasabb volt.

A Kapuvári kistérség 1000 lakosra jutó halálozásának alakulása (1997-2003.)

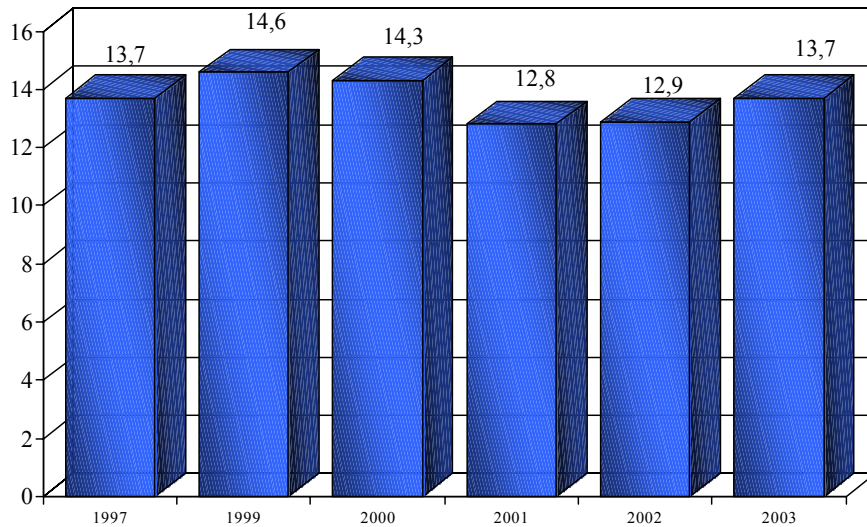

Forrás: KSH megyei statisztikai évkönyvek

A halálozások 20,0%-a 60 év alatti, amely mind a megyei (22,8), mind a régiós átlagnál (22,3%) alacsonyabb.

A Kapuvári kistérség halálozása korcsoportonként 1998-2002.

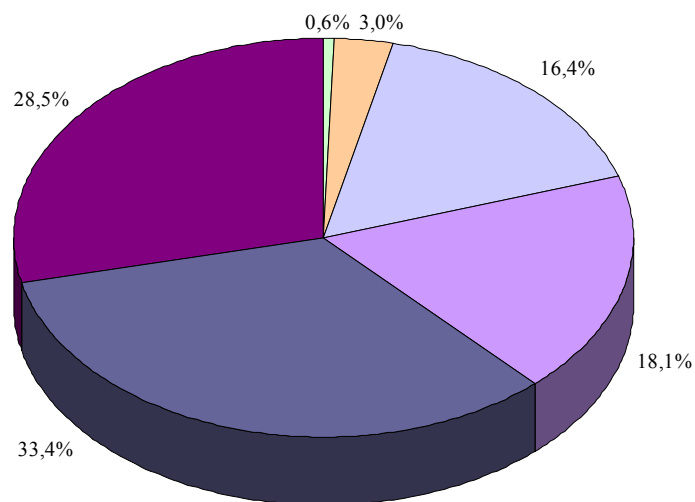

0-19 éves 20-39 éves 40-59 éves 60-69 éves 70-79 éves 80-x éves

Forrás: Nepinfo

A kistérség **természetes fogyása** az utóbbi években csökkenést, majd 2003. évben növekedést mutat, mind a megyei (-3,4), mind a régiós átlagnál (-4,5) magasabb.

A Kapuvári kistérség 1000 lakosra jutó természetes fogyása
1997-2003

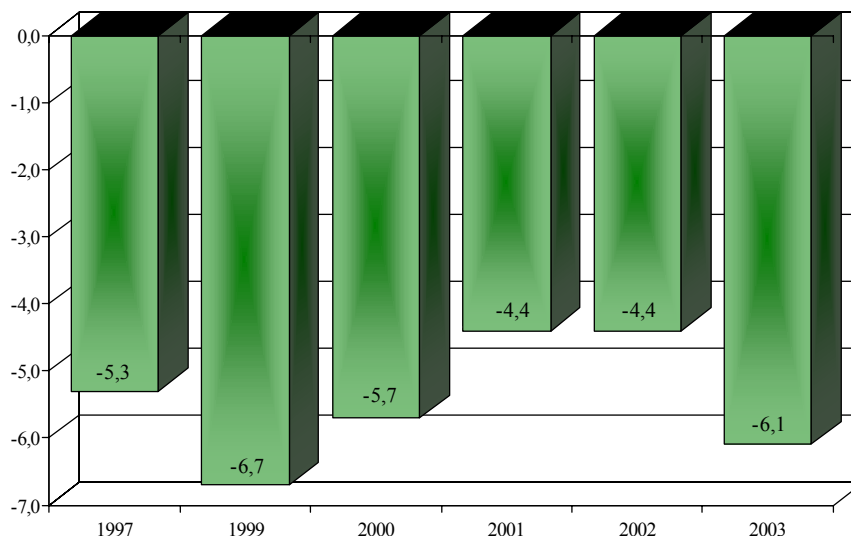

Forrás: KSH megyei statisztikai évkönyvek

A kistérségben a férfiak születéskor **várható élettartama** 68,9 év, mely a megyei átlaggal (69,0) közel azonos, a régiós (68,2) átlagnál magasabb.

A nők születéskor várható élettartama 78,0 év, mely szintén azonos a megyei (78,0) átlaggal, de magasabb a régiós (77,5) átlagnál.

Férfiak születéskor várható élettartama					
	1980-1984	1985-1989	1990-1994	1995-1999	1998-2002
Kapuvári kistérség	67,8	67,5	66,1	67,1	68,9
Győr-M-Sopron megye	67,1	67,1	66,7	68,0	69,0
Nyugat-Dunántúli régió	66,5	66,7	66,1	67,3	68,2
Nők születéskor várható élettartama					
Kapuvári kistérség	74,9	75,2	75,6	76,7	78,0
Győr-M-Sopron megye	74,0	74,8	75,4	76,9	78,0
Nyugat-Dunántúli régió	74,1	74,7	75,2	76,5	77,5

A férfiak 60 éves korban várható élettartama 16,3 év, mely a megyei átlagnál (16,6) alacsonyabb, a régiós (16,0) átlagnál magasabb.

A nők 60 éves korban várható élettartama 22,3 év, magasabb a megyei (21,8), ill. régiós (21,6) átlagnál.

A táblázat rendezettsége a Kapuvári kistérség előfordulási sorrendje, de bemutatja Győr-Moson-Sopron megye és a Nyugat-Dunántúl régió azonos időszakra vonatkozó 10 000 lakosra jutó járóbeteg esetszám adatait is.

10 000 lakosra jutó járóbeteg esetek száma			
<i>Betegségcsoport</i>	<i>Kapuvári kistérség</i>	<i>Győr-M-Sopron megye</i>	<i>Nyugat-Dunántúli régió</i>
Csont-izomrendszer és kötőszövet betegségei	10 402	8 655	9 911
Sérülés, mérgezés és a külső okok bizonyos következményei	5 343	4 423	4 332
Keringési rendszer betegségei	4 179	2 641	2 971
Légzőrendszer betegségei	3 465	2 591	2 563
Urogenitális rendszer megbetegedései	2 945	3 026	2 948
Emésztőrendszer betegségei	1 802	1 221	1 195
Szem és függelékeinek betegségei	1 531	1 575	1 789
Mentális és viselkedészavarok	1 520	1 635	1 441
Bőr és bőralatti szövet betegségei	1 485	1 396	1 596
Rosszindulatú daganatok	1 133	1 143	1 133
Idegrendszeri megbetegedések	1 121	836	854
Endocrin, táplálkozási és anyagcsere betegségek	976	826	1 185
Fül- és csecsnyúlvány megbetegedései	816	1 086	1 204

A **járóbeteg** szakellátás igénybevételi adatai **csak klinikai szakmák** alapján a kistérség **morbiditása** a leggyakoribb betegségcsoportokban az alábbi:

10 000 lakosra jutó járóbeteg esetek száma				Aránya	
<i>Betegségcsoport</i>	<i>Kapuvári kistérség</i>	<i>Vas megye</i>	<i>Nyugat-Dunántúli régió</i>	<i>Megyéhez képest</i>	<i>Régióhoz képest</i>
<i>Keringési rendszer betegségei</i>	3 492	1 929	2 127	181,0%	164,2%
<i>Sérülés, mérgezés és a külső okok bizonyos következményei</i>	3 303	2 565	2 522	128,8%	131,0%
Csont-izomrendszer és kötőszövet betegségei	3 105	3 144	3 656	98,7%	84,9%
<i>Légzőrendszer betegségei</i>	2 733	1 899	1 990	143,9%	137,3%
Urogenitális rendszer megbetegedései	1 857	1 881	1 992	98,7%	93,2%
Szem és függelékeinek betegségei	1 517	1 553	1 745	97,7%	86,9%
Bőr és bőralatti szövet betegségei	1 462	1 364	1 559	107,2%	93,8%
Mentális és viselkedészavarok	1 444	1 571	1 373	91,9%	105,2%
<i>Emésztőrendszer betegségei</i>	1 221	795	757	153,7%	161,3%
Endocrin, táplálkozási és anyagcsere betegségek	845	657	898	128,6%	94,2%
Rosszindulatú daganatok	796	796	823	99,9%	96,6%
<i>Fül- és csecsnyúlvány megbetegedései</i>	789	1 059	995	74,5%	79,3%
Idegrendszeri megbetegedések	588	510	497	115,3%	118,4%

A régiós átlagnál nagyobb eltérés a Keringési rendszer betegségei 10 000 lakosra jutó esetszámánál található, megyei szinten 181,0%, régiós átlaghoz viszonyítva 164,2%, ezt követi az Emésztőrendszeri megbetegedései (153,7%; 161,3%) csoport, ill. a Légzőrendszer megbetegedései (143,9%; 137,3%) valamint a Sérülések, mérgezések (128,8%; 131,0%). Alacsonyabb a *Fül- és csecsnyúlvány megbetegedései* 10 000 lakosra jutó esetszáma mind a megyei (74,5%), mind a régiós átlaghoz viszonyítva is (79,3%).

A betegségcsoportok gyakorisági sorrendje közel azonos a megye és a régióban ellátott járóbetegek morbiditási sorrendjével, a *Keringési rendszer betegségei* csoport a kistérségben a 1., míg ez a megyei és régiós morbiditási sorrendben a 3. A *Csont- és izomrendszer* csoport a kistérségben az 3., míg ez a megyei és a régiós morbiditási sorrendben az 1.

A kistérség 1000 lakosra jutó belföldi **vándorlási különbözete** 0,5, mely alacsonyabb a megyei (2,2), és a régiós (1,4) átlagnál (a kistérségben átrendezés nem történt).

A **munkanélküliség** a kistérségben csökkent, 2000-től alig változott, majd növekedett, 2003. évben a megyei átlagnál (2,8), és a régiós (4,6) átlagnál magasabb volt.

A Kapuvári kistérség munkanélküliségi arányának alakulása (1997-2003.)

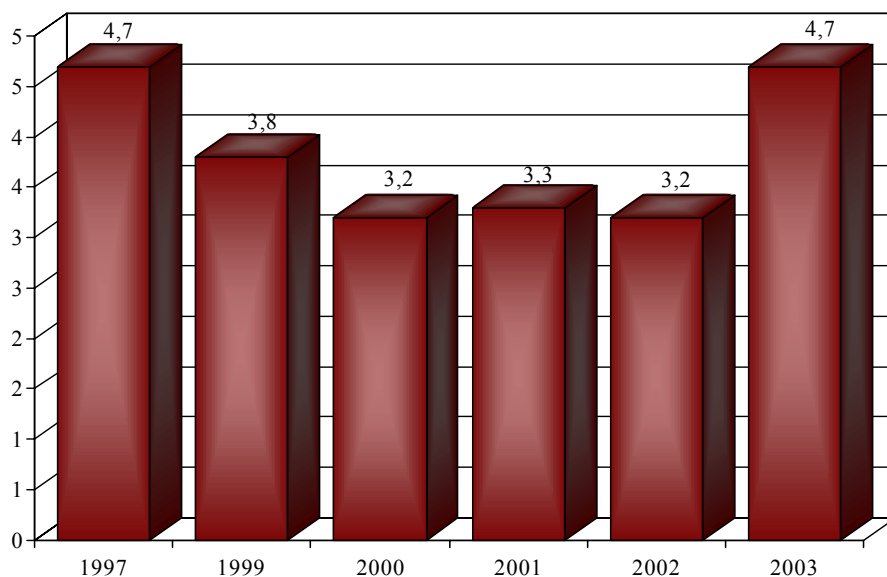

Forrás: KSH megyei statisztikai évkönyvek

A **100 lakásra jutó lakosok száma** 254, amely a megyei átlagnál (257) alacsonyabb, de a régiós átlaggal (253) közel azonos. A 10 000 lakosra jutó **épített lakások** száma 32,3, mind a megyei (54,2), mind a régiós átlagnál (47,5) alacsonyabb.

A közüzemi **vízvezeték**be bekapcsolt lakások aránya 96,9% mely mind a megye (94,8%), mind a régió (95,3%) arányánál magasabb.

A **szennyvízcsatorna** hálózatba bekapcsolt lakások aránya (60,4%) a megyei átlagnál (69,0%), és a régiós (63,2%) átlagnál is kedvezőtlenebb.

Az 1000 lakosra jutó **közgyógyellátási** igazolvánnyal rendelkezők száma (29) mind a megyei (34), mind a régiós átlagnál (36) alacsonyabb.

A kistérségben 5 **gyógyszertár** és 1 fiókgyógyszertár működik, az egy gyógyszertárra jutó lakosok száma (5068) mind a megyei (5303), mind a régiós (5452) átlagnál alacsonyabb.

A KSH adatai szerint a kistérségben 17 **házi orvos és házi gyermekorvos** működik. Az egy házi orvosra és házi gyermekorvosra jutó lakosok száma 1491, mely mind a megyei (1589), mind a régiós (1539) átlagnál alacsonyabb.

A Kapuvári kistérség egy házi orvosra és házi gyerekorvosra jutó lakosságszámának alakulása (1997-2003.)

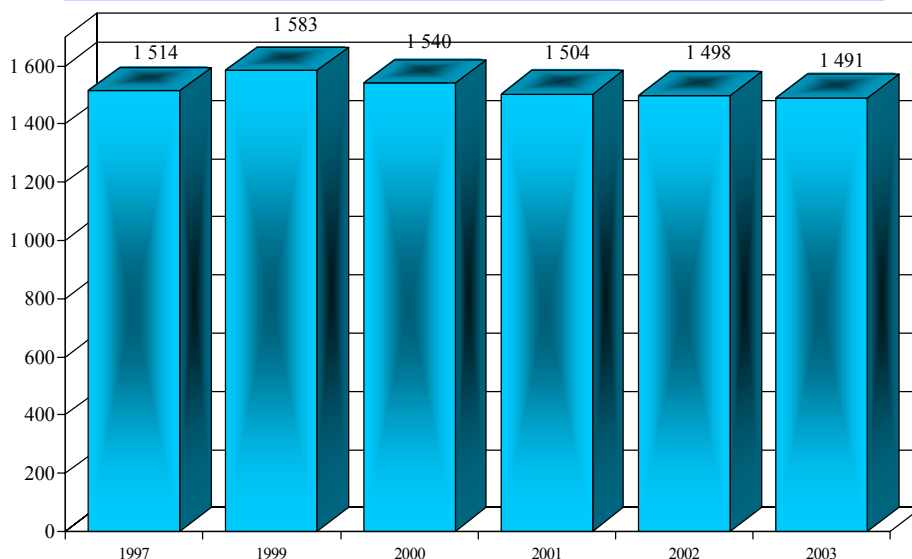

Forrás: KSH megyei statisztikai évkönyvek

Az OEP adatai szerint 3 vegyes körzet, 10 felnőtt körzet, 4 gyermekkörzet működik. Az egy vegyes körzetre jutó leadott kártyák száma 1621, ami a megyei átlagnál (1749) alacsonyabb, de a régiós átlagnál (1563) magasabb. Az egy felnőtt körzetre jutó leadott kártyák száma 1725, mely alacsonyabb mind a megyei (1803), mind a régiós átlagnál (1805). Az egy gyermekkörzetre jutó leadott kártyák száma 969, mely a megyei átlagnál (977) alacsonyabb, de a régiós (922) átlagnál magasabb.

Ellátási kötelezettség nélküli házi orvos a kistérségben nincs.

A körzeti **védőnők** száma a kistérségben 15, az iskolai védőnő nincs.

Az egy körzeti védőnőre jutó ellátandó átlaglétsszám 327, mely a megyei átlagnál (398) és a régiós (372) átlagnál kedvezőbb.

Az OEP adatai szerint a kistérségben 8 **fogászati** rendelés működik. A 10 000 lakosra jutó heti rendelési óraszám 78,5, amely a megyei átlagnál (83,5) alacsonyabb, de a régiós (77,3) átlagnál magasabb. Az egy lakosra jutó fogászati esetek száma 8,4, amely alacsonyabb, mint a megyei (9,1), ill. a régiós (9,6) átlag.

Az OEP adatai szerint a kistérségben otthoni **szakápolási** szolgálat nem működik.

Járóbeteg-szakellátást a Kapuvári Kórház nyújt, összesen 318 szakorvosi és 95 nem szakorvosi órában. A 10 000 lakosra jutó szakorvosi órák száma 125,5, mely mind a megyei (151,5), mind a régiós (170,7) átlagnál alacsonyabb.

Az 1 lakosra jutó esetszám 5,7, mely magasabb a megyei ((5,3), és a régiós átlagnál (5,5).

Az **alapszakmákat** tekintve a 10 000 lakosra jutó belgyógyászati órák száma 5,9, mely a megyei átlagnál (5,7) kismértékben magasabb, de a régiós átlagnál (9,0) lényegesen alacsonyabb. A sebészeti órák aránya 10,3, mely magasabb a megyei (6,8) és a régiós (8,9)

átlagnál. A szüléset-nőgyógyászati órák aránya 8,3, a megyei átlaggal (8,4) közel azonos, de a régiós (10,8) átlagnál alacsonyabb. Gyermekgyógyászati órák aránya (8,3) közel azonos a megyei (8,2) átlaggal, de alacsonyabb a régiós (9,2) átlagnál.

A kistérségben a **gondozás** a Kapuvári Kórház keretein belül történik, heti 39 órában (5 óra bőr-nemibeteg, 20 óra pszichiátia, 14 óra tüdőgyógyászat). A 10 000 lakosra jutó gondozói órák száma 15,4, mely a megyei átlagnál (17,9) és a régiós (22,1) átlagánál alacsonyabb.

A kistérségben egy **fekvőbeteg**-ellátó intézmény van, a kapuvári Dr. Lumniczer Sándor Kórház 270 ágygal (100 aktív + 170 krónikus ágy), ebből 105 pszichiátriai rehabilitációs ágy Dénesfán helyezkedik el.

A kistérségben egy **mentőállomás** található Kapuváron, 3 mentőgépkocsival működik. A 10 000 lakosra jutó mentőgépkocsik száma 1,18, mely mind a megyei (0,80), mind a régiós (0,86) átlagnál magasabb.

2.1.4. Mosonmagyaróvári kistérség

A mosonmagyaróvári kistérség 931 km²-en, 26 településen helyezkedik el, lakosainak száma az utóbbi években minimálisan változott, 2003. év végén 72 585 fő volt.

A Mosonmagyaróvári kistérség lakosságának alakulása (1997-2003.)

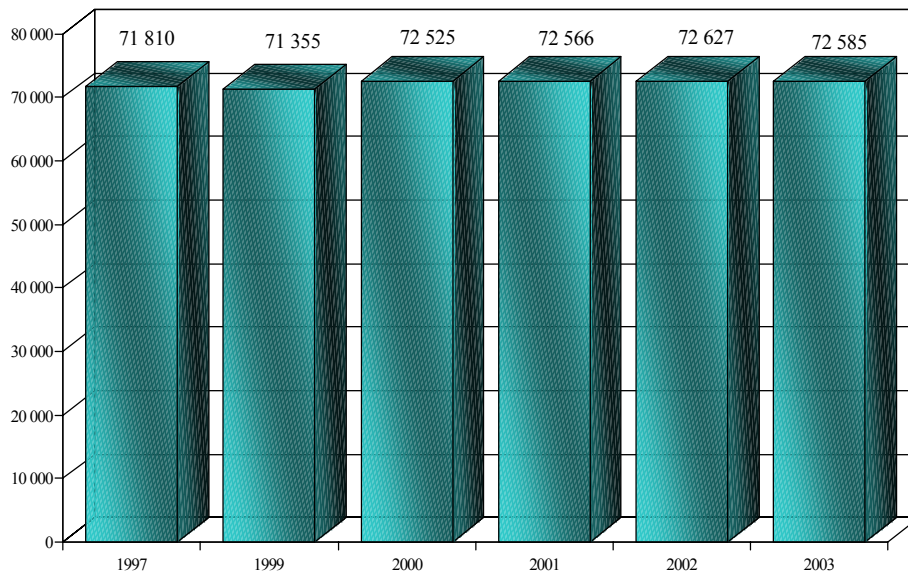

Forrás: KSH megyei statisztikai évkönyvek

A lakosság elöregedése folyamatos, 1990-ben a 60 éven felüliek aránya 16,4%, a 2000-ben 17,4%, 2003-ban 18,4% volt. A 0-19 évesek aránya 1990-ben 30,2%, a 2000-ben 24,2%, 2003-ban 22,6% volt. A kistérség öregedési indexe 2003-ban 0,82 volt, ami mind a megyei (0,90), mind a régiós átlagnál (0,95) alacsonyabb.

A Mosonmagyaróvári kistérség lakosságának korcsoportonkénti alakulása, 2003. évben

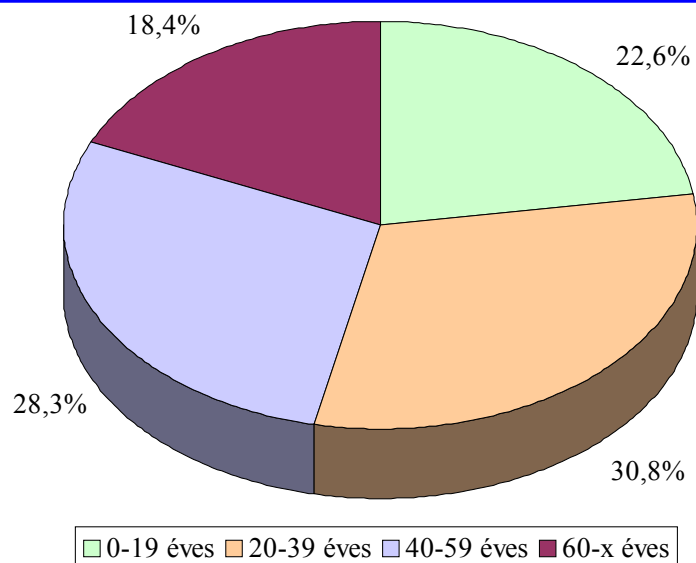

Forrás: Nepinfo

A kistérség népsűrűsége (78) mind a megyei (105), mind a régió átlagánál (89) alacsonyabb.

A Mosonmagyaróvári kistérség népsűrűségének alakulása (1997-2003.)

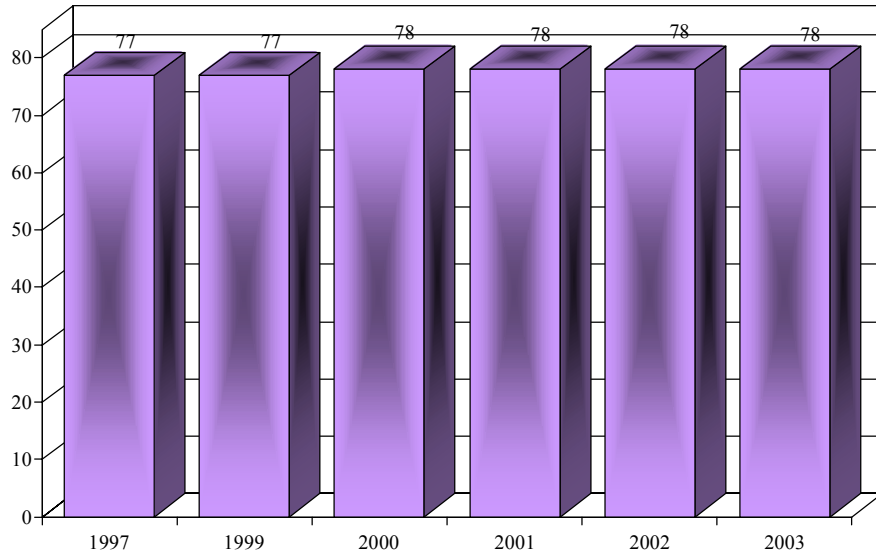

Forrás: KSH megyei statisztikai évkönyvek

Az **élveszületések** száma és aránya az utóbbi években növekedett, majd 2003. évben lényegesen csökkent, de a megyei átlagnál (9,0) és a régiós átlagnál (8,5) magasabb volt.

A Mosonmagyaróvári kistérség 1000 lakosra jutó élveszületésének alakulása (1997-2003.)

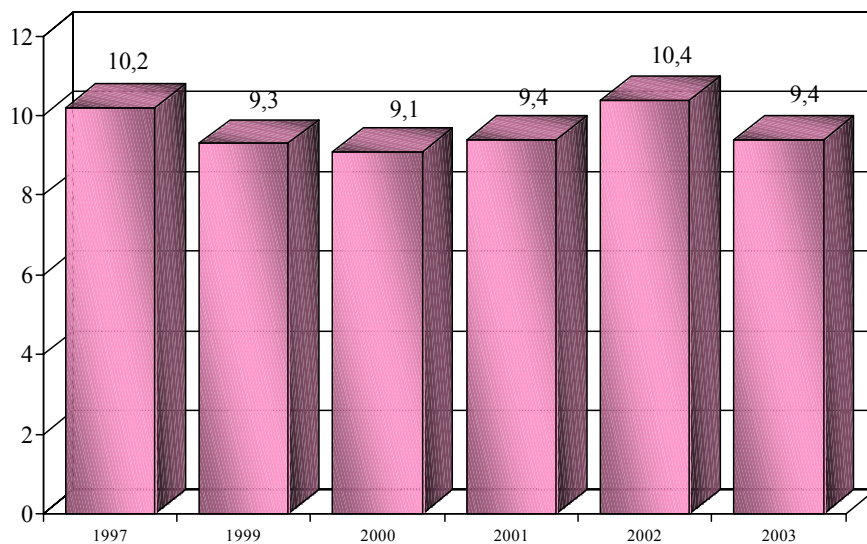

Forrás: KSH megyei statisztikai évkönyvek

A **halálozások** száma és aránya az utóbbi években emelkedett, de 2003. évben, a megyei átlagnál (12,4) és a régiós átlagnál (13,0) is alacsonyabb volt.

A Mosonmagyaróvári kistérség 1000 lakosra jutó halálozásának alakulása (1997-2003.)

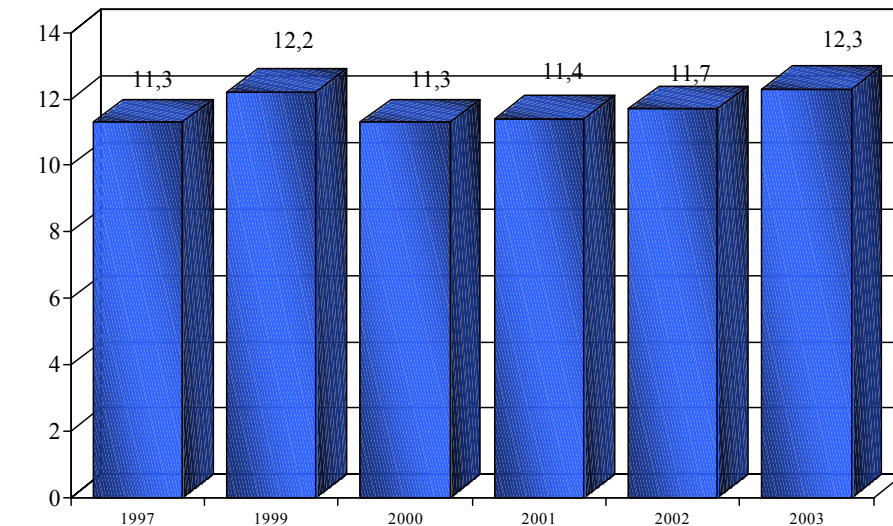

Forrás: KSH megyei statisztikai évkönyvek

A halálozások 24,8%-a 60 év alatti, amely mind a megyei (22,8), mind a régiós átlagnál (22,3%) magasabb.

A Mosonmagyaróvári kistérség halálozása korcsoportonként 1998-2002.

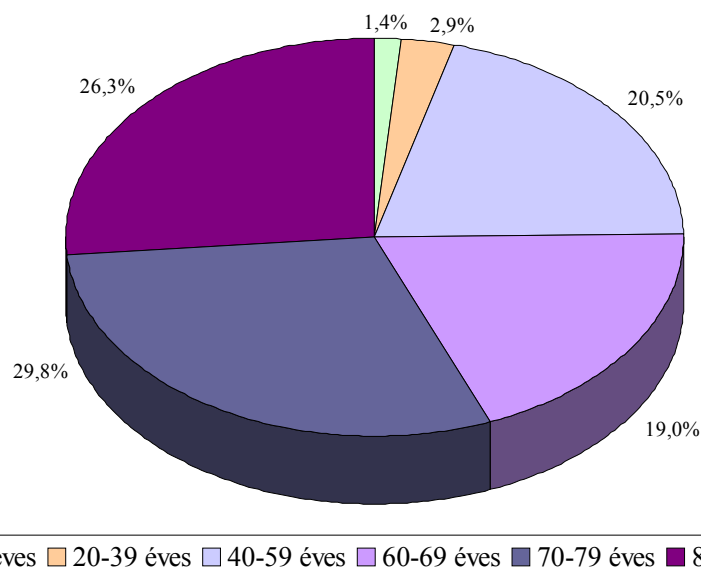

Forrás: Nepinfo

A kistérség **természetes fogyása** az utóbbi években csökkenést, majd 2003. évben növekedést mutat, bár a megyei (-3,4), és a régiós átlagnál (-4,5) alacsonyabb.

A Mosonmagyaróvári kistérség 1000 lakosra jutó természetes fogyása 1997-2003

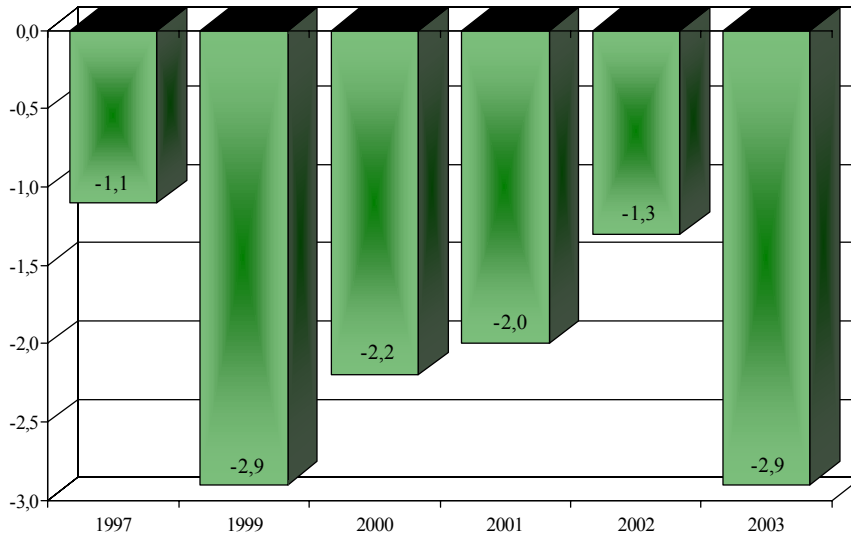

Forrás: KSH megyei statisztikai évkönyvek

A kistérségben a férfiak születéskor **várható élettartama** 68,1 év, mely a megyei átlagnál (69,0), alacsonyabb, de közel azonos a régiós (68,2) átlaggal.

A nők születéskor várható élettartama 77,4 év, mely szintén alacsonyabb a megyei (78,0) átlagnál, de közel azonos a régiós (77,5) átlaggal.

Férfiak születéskor várható élettartama					
	1980-1984	1985-1989	1990-1994	1995-1999	1998-2002
Mosonmagyaróvári kistérség	67,9	68,0	66,5	68,0	68,1
Győr-M-Sopron megye	67,1	67,1	66,7	68,0	69,0
Nyugat-Dunántúli régió	66,5	66,7	66,1	67,3	68,2
Nők születéskor várható élettartama					
Mosonmagyaróvári kistérség	74,6	74,7	75,2	76,4	77,4
Győr-M-Sopron megye	74,0	74,8	75,4	76,9	78,0
Nyugat-Dunántúli régió	74,1	74,7	75,2	76,5	77,5

A férfiak 60 éves korban várható élettartama 16,1 év, mely a megyei átlagnál (16,6) alacsonyabb, a régiós (16,0) átlaggal közel azonos.

A nők 60 éves korban várható élettartama 21,1 év, alacsonyabb a megyei (21,8), ill. régiós (21,6) átlagnál.

A táblázat rendezettsége a Mosonmagyaróvári kistérség előfordulási sorrendje, de bemutatja Győr-Moson-Sopron megye és a Nyugat-Dunántúl régió azonos időszakra vonatkozó 10 000 lakosra jutó járóbeteg esetszám adatait is.

10 000 lakosra jutó járóbeteg esetek száma			
<i>Betegségcsoport</i>	<i>Moson-magyaróvári kistérség</i>	<i>Győr-M-Sopron megye</i>	<i>Nyugat-Dunántúli régió</i>
Csont-izomrendszer és kötőszövet betegségei	8 576	8 655	9 911
Sérülés, mérgezés és a külső okok bizonyos következményei	5 037	4 423	4 332
Keringési rendszer betegségei	3 548	2 641	2 971
Urogenitális rendszer megbetegedései	3 305	3 026	2 948
Légzőrendszer betegségei	2 486	2 591	2 563
Bőr és bőralatti szövet betegségei	1 589	1 396	1 596
Emésztőrendszer betegségei	1 272	1 221	1 195
Szem és függelékeinek betegségei	1 236	1 575	1 789
Roszdindulatú daganatok	1 060	1 143	1 133
Mentális és viselkedészavarok	1 001	1 635	1 441
Endocrin, táplálkozási és anyagcsere betegségek	848	826	1 185
Fül- és csecsnyúlvány megbetegedései	836	1 086	1 204
Idegrendszeri megbetegedések	569	836	854

A **járóbeteg** szakellátás igénybevételi adatai **csak klinikai szakmák** alapján a kistérség **morbiditása** a leggyakoribb betegségcsoportokban az alábbi:

10 000 lakosra jutó járóbeteg esetek száma				Aránya	
<i>Betegségcsoport</i>	<i>Moson-magyaróvári kistérség</i>	<i>Vas megye</i>	<i>Nyugat-Dunántúli régió</i>	<i>Megyéhez képest</i>	<i>Régióhoz képest</i>
Csont-izomrendszer és kötőszövet betegségei	2 996	3 144	3 656	95,3%	82,0%
Sérülés, mérgezés és a külső okok bizonyos következményei	2 558	2 565	2 522	99,7%	101,4%
Keringési rendszer betegségei	2 072	1 929	2 127	107,4%	97,4%
Légzőrendszer betegségei	1 862	1 899	1 990	98,0%	93,6%
Bőr és bőralatti szövet betegségei	1 571	1 364	1 559	115,2%	100,8%
Szem és függelékeinek betegségei	1 215	1 553	1 745	78,3%	69,6%
Urogenitális rendszer megbetegedései	1 170	1 881	1 992	62,2%	58,8%
Mentális és viselkedészavarok	963	1 571	1 373	61,3%	70,2%
Fül- és csecsnyúlvány megbetegedései	815	1 059	995	77,0%	82,0%
Roszdindulatú daganatok	683	796	823	85,8%	83,0%
Emésztőrendszer betegségei	655	795	757	82,4%	86,5%
Endocrin, táplálkozási és anyagcsere betegségek	459	657	898	69,8%	51,1%
Idegrendszeri megbetegedések	295	510	497	57,7%	59,3%

Lényegesen alacsonyabb az *Urogenitális rendszer megbetegedéseinek* 10 000 lakosra jutó esetszáma mind a megyei (62,2%), mind a régiós átlaghoz viszonyítva is (58,8%), az *Idegrendszeri megbetegedések* aránya (57,7%, 59,3), a *Szembetegségek* (78,3%, 696,%) , valamint a *Mentális és viselkedészavarok* (61,3; 70,2%).

A betegségcsoportok gyakorisági sorrendje közel azonos a megye és a régióban ellátott járóbetegek morbiditási sorrendjével, a *Bőrbetegségek* csoport a kistérségben az 5., míg ez a megyei sorrendben a 8., a régiós morbiditási sorrendben a 7. Az *Urogenitális rendszer betegségei* csoport a kistérségben a 7., míg ez a megyei sorrendben 5, a régiós morbiditási sorrendben a 4.

A kistérség 1000 lakosra jutó belföldi **vándorlási különbözete** 3,4, mely magasabb a megyei (2,2), és a régiós (1,4) átlagnál (a kistérségben átrendezés nem történt).

A **munkanélküliség** a kistérségben folyamatosan növekedett, 2003. évben a megyei átlaggal (2,8) azonos, de a régiós (4,6) átlagnál alacsonyabb volt.

A Mosonmagyaróvári kistérség munkanélküliségi arányának alakulása (1997-2003.)

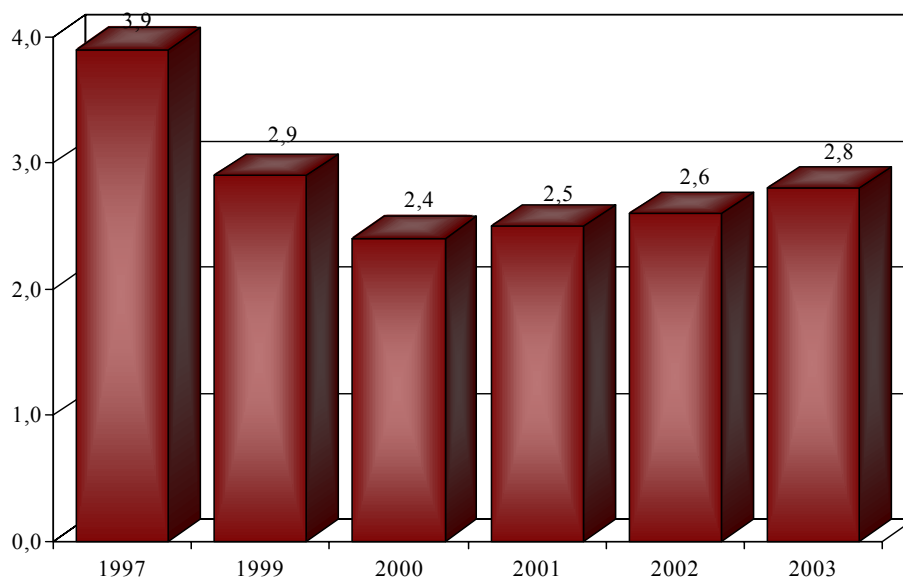

Forrás: KSH megyei statisztikai évkönyvek

A **100 lakásra jutó lakosok száma** 269, amely a megyei (257) és régiós átlagnál (253) magasabb. A 10 000 lakosra jutó **épített lakások** száma 45,1, mind a megyei (54,2), mind a régiós átlagnál (47,5) alacsonyabb.

A közüzemi **vízálózatba** bekapcsolt lakások aránya 95,8% mely mind a megye (94,8%), mind a régió (95,3%) arányánál magasabb.

A **szennyvízcsatorna** hálózatba bekapcsolt lakások aránya (68,4%) a megyei átlagnál (69,0%) alacsonyabb, de a régiós (63,2%) átlagnál kedvezőbb.

Az 1000 lakosra jutó **közgyógyellátási** igazolvánnyal rendelkezők száma (27) mind a megyei (34), mind a régiós átlagnál (36) alacsonyabb.

A kistérségben 12 **gyógyszertár** és 11 fiókgyógyszertár működik, az egy gyógyszertárra jutó lakosok száma (6049) mind a megyei (5303), mind a régiós (5452) átlagnál magasabb.

A KSH adatai szerint a kistérségben 43 **házi orvos és házi gyermekorvos** működik. Az egy házi orvosra és házi gyermekorvosra jutó lakosok száma 1688, mely mind a megyei (1589), mind a régiós (1539) átlagnál magasabb.

A Mosonmagyaróvári kistérség egy házi orvosra és házi gyermekorvosra jutó lakosság számának alakulása (1997-2003.)

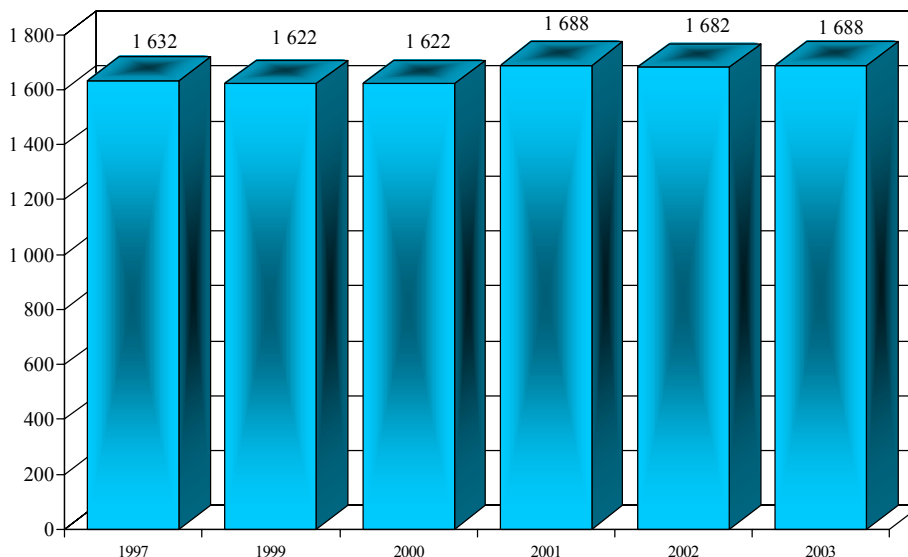

Forrás: KSH megyei statisztikai évkönyvek

Az OEP adatai szerint 16 vegyes körzet, 19 felnőtt körzet, 7 gyermekkörzet működik. Az egy vegyes körzetre jutó leadott kártyák száma 1821, ami a megyei (1749) és a régiós átlagnál (1563) magasabb. Az egy felnőtt körzetre jutó leadott kártyák száma 1754, mely alacsonyabb mind a megyei (1803), mind a régiós átlagnál (1805). Az egy gyermekkörzetre jutó leadott kártyák száma 1151, mely a megyei (977) és a régiós (922) átlagnál magasabb. Ellátási kötelezettség nélküli házi orvos a kistérségben nincs.

A körzeti **védőnők** száma a kistérségben 33, az iskolai védőnők száma 2.

Az egy körzeti védőnőre jutó ellátandó átlaglétszám 439, mely a megyei átlagnál (398) és a régiós (372) átlagnál magasabb.

Az iskolai védőnőre jutó ellátandó átlaglétszám 1165, mely mind a megyei (1056), mind a régiós (952) átlagnál magasabb.

Az OEP adatai szerint a kistérségben 29 **fogászati** rendelés működik. A 10 000 lakosra jutó heti rendelési óraszám 105,5, amely lényegesen magasabb a megyei (83,5) és a régiós (77,3) átlagnál. Az egy lakosra jutó fogászati esetek száma 9,4, amely magasabb, mint a megyei átlag (9,1), de alacsonyabb, mint a régiós (9,6) átlag.

Az OEP adatai alapján a kistérségben 2 otthoni **szakápolást** nyújtó szolgálat működik, mosonmagyaróvári ill. hegyeshalmi székhellyel. 100 000 lakosra jutó szolgálatok száma 2,76, mely alacsonyabb mind a megyei (3,18), mind a régiós (2,79) átlagnál. A 10 000 lakosra jutó éves teljesített vizitek száma 413, mely lényegesen alacsonyabb, mint a megyei (1336), ill. régiós átlag (1325).

Járóbeteg-szakellátást a Mosonmagyaróvári Kórház nyújt, összesen 1038 szakorvosi és 274 nem szakorvosi órában. A 10 000 lakosra jutó szakorvosi órák száma 143,0 mely mind a megyei (151,5), mind a régiós (170,7) átlagnál alacsonyabb.

Az 1 lakosra jutó esetszám 4,3, mely szintén alacsonyabb a megyei ((5,3), és a régiós átlagnál (5,5).

Az **alapszakmákat** tekintve a 10 000 lakosra jutó belgyógyászati órák száma 6,6, mely a megyei átlagnál (5,7) magasabb, de a régiós átlagnál (9,0) lényegesen alacsonyabb. A sebészeti órák aránya 11,0, mely magasabb a megyei (6,8) és a régiós (8,9) átlagnál. A szülészeti-nőgyógyászati órák aránya 8,3, a megyei átlaggal (8,4) közel azonos, de a régiós (10,8) átlagnál alacsonyabb. Gyermekgyógyászati órák aránya (6,9) alacsonyabb a megyei (8,2) és a régiós (9,2) átlagnál.

A kistérségben a **gondozás** a Mosonmagyaróvári Kórház keretein belül történik, heti 138 órában (16 óra bőr-nemibeteg, 29 óra neurológia, 30 óra onkológia, 29 óra pszichiátria, 14 óra tüdőgyógyászat, 10 óra alkoholológia, ill. 10 óra addiktológia). A 10 000 lakosra jutó gondozói órák száma 19,0, mely a megyei átlagnál (17,9) magasabb, de a régiós (22,1) átlagnál alacsonyabb.

A kistérségben egy **fekvőbeteg**-ellátó intézmény van, a mosonmagyaróvári Karolina Kórház 302 ágygal (227 aktív + 75 krónikus ágy), ebből 20-20 krónikus ill. ágy Újrónafőn helyezkedik el.

A kistérségben egy **mentőállomás** található Mosonmagyaróváron, 5 mentőgépkocsival működik.

A 10 000 lakosra jutó mentőgépkocsik száma 0,69, mely mind a megyei (0,80), mind a régiós (0,86) átlagnál alacsonyabb.

2.1.5. Pannonhalmi kistérség

A pannonhalmi kistérség 321 km²-en, 18 településen helyezkedik el (2003-ban alakult), lakosainak száma 2003. év végén 17 179 fő volt.

A Pannonhalmi kistérség lakosságának alakulása
(2000-2003.)

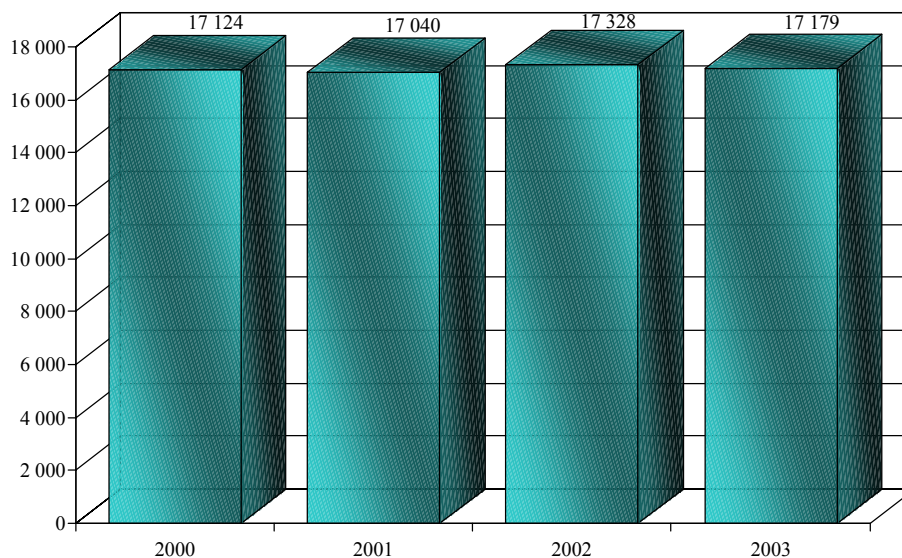

Forrás: KSH megyei statisztikai évkönyvek, népszámlálás adatai, Nepinfo

Az idős lakosság aránya az utóbbi években csökkent, 1990-ben a 60 éven felüliek aránya 20,6%, a 2000-ben 20,8%, 2003-ban 21,0% volt. A 0-19 évesek aránya 1990-ben 28,8%, 2000-ben 26,5%, 2003-ban 25,4% volt.

A kistérség öregedési indexe 2003-ban 0,83 volt, ami mind a megyei (0,83), mind a régiós átlagnál (0,86) alacsonyabb.

A Pannonhalmi kistérség lakosságának
korcsoportonkénti alakulása, 2003. évben

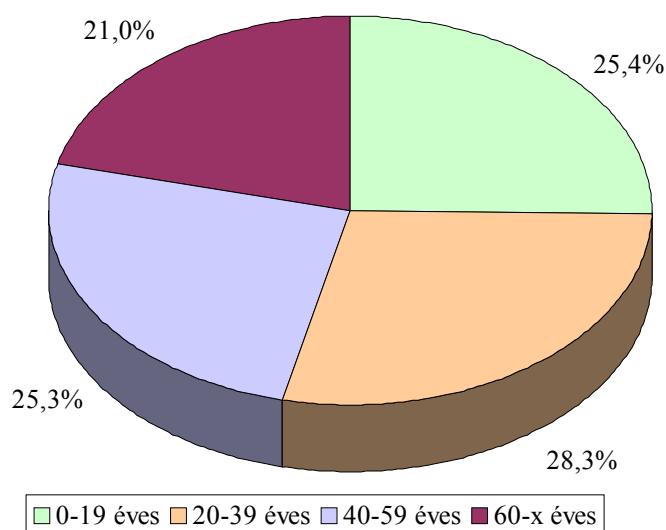

Forrás: Nepinfo

A kistérség népsűrűsége (54) mind a megyei (105), mind a régió átlagánál (89) alacsonyabb.

A Pannonhalmi kistérség népsűrűségének alakulása (2000- 2003.)

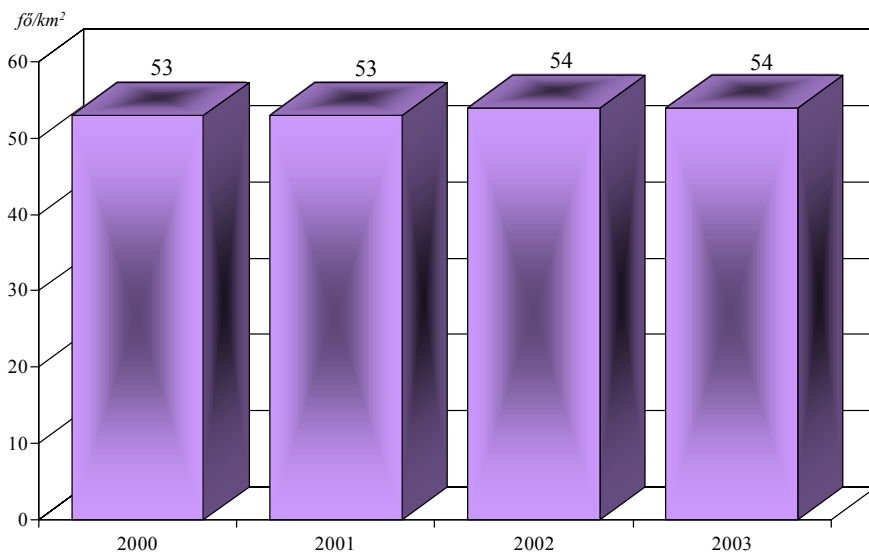

Forrás: KSH megyei statisztikai évkönyvek, népszámlálás adatai, Nepinfo

Az **élveszületések** száma és aránya az utóbbi években csökkent, 2003. évben a megyei átlagnál (9,0) alacsonyabb, de a régiós átlagnál (8,5) magasabb volt.

A Pannonhalmi kistérség 1000 lakosra jutó élveszületésének alakulása

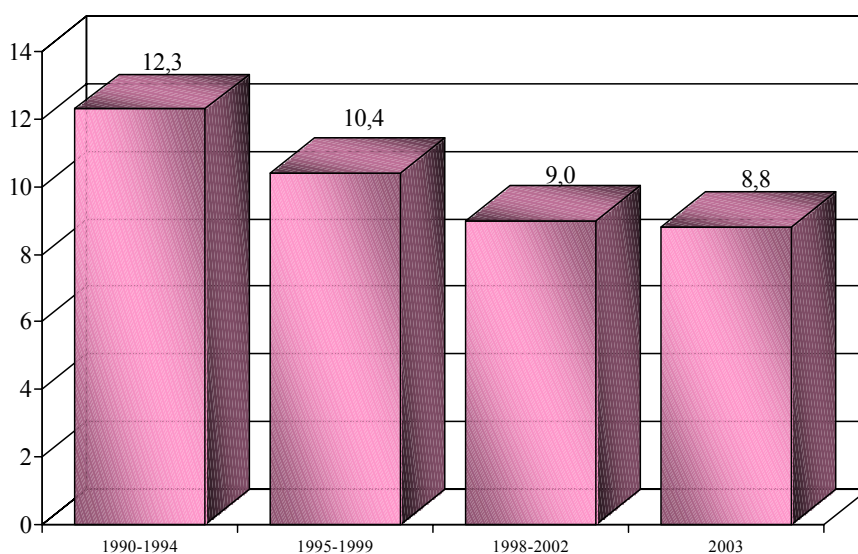

Forrás: Nepinfo

A **halálozások** száma és aránya az utóbbi években csökkent, majd 2003. évben emelkedett, a megyei átlagnál (12,4) és a régiós átlagnál (13,0) is magasabb volt.

A Pannonhalmi kistérség 1000 lakosra jutó halálozásának alakulása

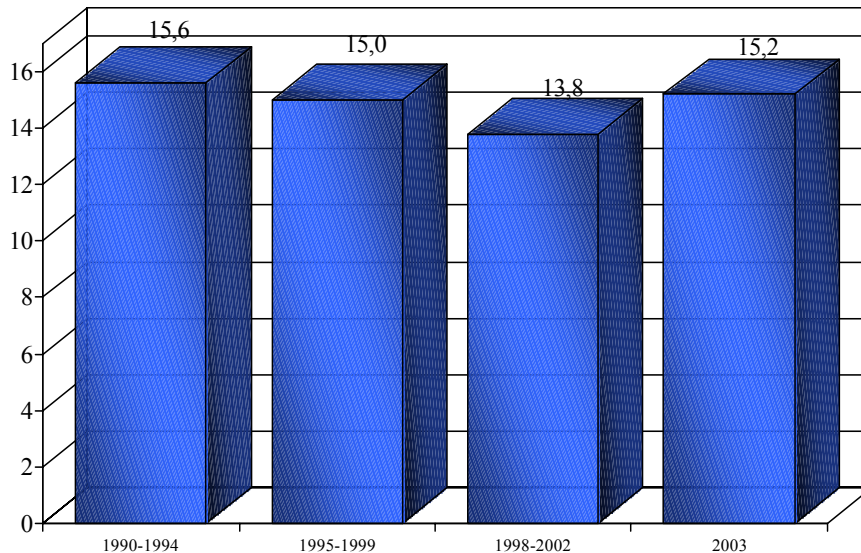

Forrás: Nepinfo

A halálozások 21,7%-a 60 év alatti, amely mind a megyei (22,8), mind a régiós átlagnál (22,3%) alacsonyabb.

A Pannonhalmi kistérség halálozásának korcsoportonkénti alakulása, 2003. évben

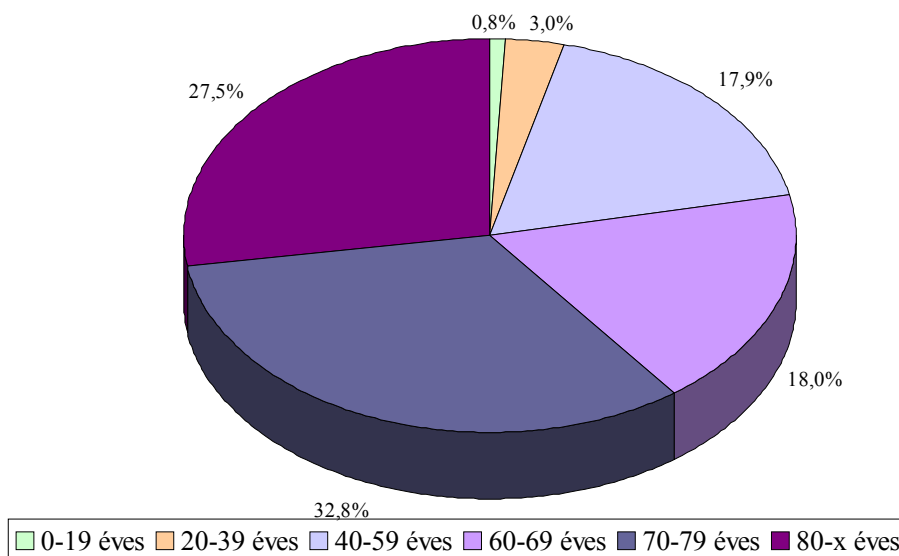

Forrás: Nepinfo

A kistérség **természetes fogyása** az utóbbi években emelkedett, 2003. évben a megyei (-3,4), és a régiós átlagnál (-4,5) magasabb volt.

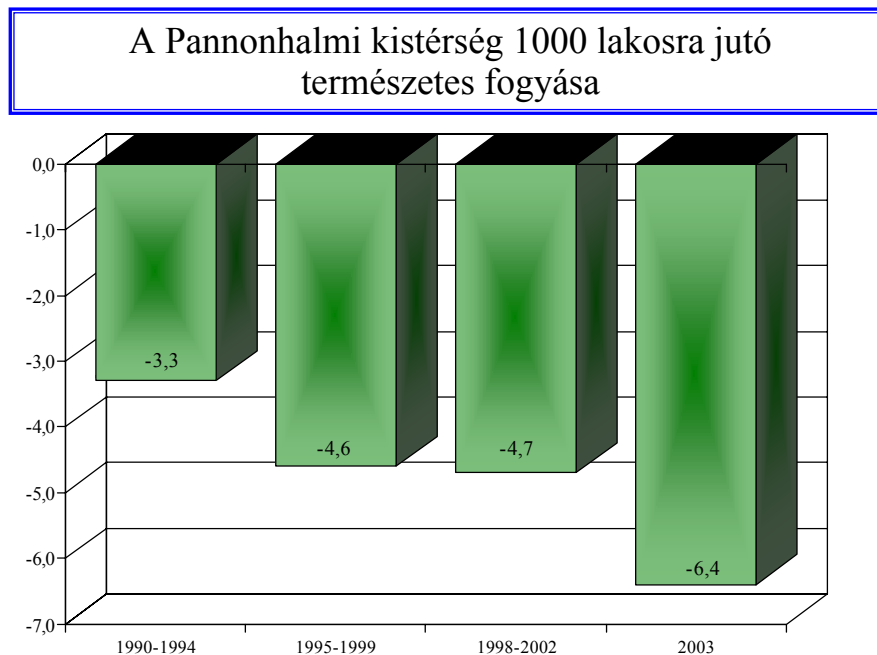

Forrás: Nepinfo

A kistérségben a férfiak születéskor **várható élettartama** 67,1 év, mely a megyei átlagnál (69,0), és a régiós (68,2) átlagnál alacsonyabb.

A nők születéskor várható élettartama 77,2 év, mely szintén alacsonyabb a megyei (78,0) és a régiós (77,5) átlagnál.

Férfiak születéskor várható élettartama					
	1980-1984	1985-1989	1990-1994	1995-1999	1998-2002
Pannonhalmi kistérség	63,2	63,7	64,4	64,9	67,1
Győr-M-Sopron megye	67,1	67,1	66,7	68,0	69,0
Nyugat-Dunántúli régió	66,5	66,7	66,1	67,3	68,2
Nők születéskor várható élettartama					
Pannonhalmi kistérség	74,1	74,3	74,1	76,4	77,2
Győr-M-Sopron megye	74,0	74,8	75,4	76,9	78,0
Nyugat-Dunántúli régió	74,1	74,7	75,2	76,5	77,5

A férfiak 60 éves korban várható élettartama 15,4 év, mely a megyei átlagnál (16,6) és a régiós (16,0) átlagnál alacsonyabb.

A nők 60 éves korban várható élettartama 20,7 év, mely szintén alacsonyabb a megyei (21,8), ill. régiós (21,6) átlagnál.

A táblázat rendezettsége a Pannonhalmi kistérség előfordulási sorrendje, de bemutatja Győr-Moson-Sopron megye és a Nyugat-Dunántúl régió azonos időszakra vonatkozó 10 000 lakosra jutó járóbeteg esetszám adatait is.

10 000 lakosra jutó járóbeteg esetek száma			
<i>Betegségcsoport</i>	<i>Pannonhalmi kistérség</i>	<i>Győr-M-Sopron megye</i>	<i>Nyugat-Dunántúli régió</i>
Csont-izomrendszer és kötőszövet betegségei	4 543	8 655	9 911
Sérülés, mérgezés és a külső okok bizonyos következményei	3 331	4 423	4 332
Légzőrendszer betegségei	1 784	2 591	2 563
Urogenitális rendszer megbetegedései	1 476	3 026	2 948
Keringési rendszer betegségei	1 210	2 641	2 971
Mentális és viselkedészavarok	981	1 635	1 441
Szem és függelékeinek betegségei	877	1 575	1 789
Emésztőrendszer betegségei	849	1 221	1 195
Rosszindulatú daganatok	839	1 143	1 133
Bőr és bőralatti szövet betegségei	735	1 396	1 596
Fül- és csecsnyúlvány megbetegedései	603	1 086	1 204
Endocrin, táplálkozási és anyagcsere betegségek	509	826	1 185
Idegrendszeri megbetegedések	421	836	854

A **járóbeteg** szakellátás igénybevételi adatai **csak klinikai szakmák** alapján a kistérség **morbiditása** a leggyakoribb betegségcsoportokban az alábbi:

Betegségcsoport	10 000 lakosra jutó járóbeteg esetek száma			Aránya	
	<i>Pannonhalmi kistérség</i>	<i>Vas megye</i>	<i>Nyugat-Dunántúli régió</i>	<i>Megyéhez képest</i>	<i>Régióhoz képest</i>
Sérülés, mérgezés és a külső okok bizonyos következményei	2 043	2 565	2 522	79,6%	81,0%
Csont-izomrendszer és kötőszövet betegségei	1 716	3 144	3 656	54,6%	46,9%
Légzőrendszer betegségei	1 232	1 899	1 990	64,9%	61,9%
Urogenitális rendszer megbetegedései	1 130	1 881	1 992	60,1%	56,7%
Keringési rendszer betegségei	1 029	1 929	2 127	53,4%	48,4%
Mentális és viselkedészavarok	913	1 571	1 373	58,1%	66,5%
Szem és függelékeinek betegségei	854	1 553	1 745	55,0%	48,9%
Bőr és bőralatti szövet betegségei	701	1 364	1 559	51,4%	45,0%
Rosszindulatú daganatok	616	796	823	77,3%	74,8%
Fül- és csecsnyúlvány megbetegedései	588	1 059	995	55,5%	59,1%
Emésztőrendszer betegségei	580	795	757	73,0%	76,7%
Endocrin, táplálkozási és anyagcsere betegségek	445	657	898	67,7%	49,5%
Idegrendszeri megbetegedések	318	510	497	62,3%	63,9%

A régiós átlagnál magasabb előfordulási arány egyetlen betegségcsoportban sem található. Minden betegségcsoport előfordulása lényegesen a régiós, ill. megyei arány alatt van.

A betegségcsoportok gyakorisági sorrendje közel azonos a megye és a régióban ellátott járóbetegek morbiditási sorrendjével, a *Keringési rendszer betegségei* csoport a kistérségben az 5., míg a megyei és régiós morbiditási sorrendben a 3.

A **munkanélküliség** a kistérségben 2003. évben 3,0 volt, mely a megyei átlagnál (2,8) magasabb, de a régiós (4,6) átlagnál alacsonyabb.

A **100 lakásra jutó lakosok száma** 270, amely a megyei (257) és régiós átlagnál (253) magasabb. A 10 000 lakosra jutó **épített lakások** száma 34,2, mind a megyei (54,2), mind a régiós átlagnál (47,5) alacsonyabb.

A közüzemi **vízvezeték**be bekapcsolt lakások aránya 92,8% mely mind a megye (94,8%), mind a régió (95,3%) arányánál alacsonyabb.

A **szennyvízcsatorna** hálózatba bekapcsolt lakások aránya (36,5%) a megyei átlagnál (69,0%) és a régiós (63,2%) átlagnál is alacsonyabb.

Az 1000 lakosra jutó **közgyógyellátási** igazolvánnyal rendelkezők száma (33), mely a megyei átlaggal (34) közel azonos, de a régiós átlagnál (36) alacsonyabb.

A kistérségben 3 **gyógyszertár** és 5 fiókgyógyszertár működik, az egy gyógyszertárra jutó lakosok száma (5726), mind a megyei (5303), mind a régiós (5452) átlagnál magasabb.

A KSH adatai szerint a kistérségben 12 **házi orvos és házi gyermekorvos** működik. Az egy házi orvosra és házi gyermekorvosra jutó lakosok száma 1432, mely mind a megyei (1589), mind a régiós (1539) átlagnál alacsonyabb.

Az OEP adatai szerint 5 vegyes körzet, 5 felnőtt körzet, 2 gyermekköri körzet működik. Az egy vegyes körzetre jutó leadott kártyák száma 1456, ami a megyei (1749) és a régiós átlagnál (1563) alacsonyabb. Az egy felnőtt körzetre jutó leadott kártyák száma 1565, mely szintén alacsonyabb mind a megyei (1803), mind a régiós átlagnál (1805). Az egy gyermekköri körzetre jutó leadott kártyák száma 890, mely a megyei (977) és a régiós (922) átlagnál alacsonyabb. Ellátási kötelezettség nélküli házi orvos a kistérségben nincs.

A körzeti **védőnők** száma a kistérségben 9, iskolai védőnő nincs.

Az egy körzeti védőnőre jutó ellátandó átlaglétszám 418, mely a megyei átlagnál (398) és a régiós (372) átlagnál magasabb.

Az OEP adatai szerint a kistérségben 4 **fogászati** rendelés működik. A 10 000 lakosra jutó heti rendelési óraszám 68,1, amely lényegesen alacsonyabb a megyei (83,5) és a régiós (77,3) átlagnál. Az egy lakosra jutó fogászati esetek száma 9,2, mely közel azonos a megyei átlaggal (9,1), de alacsonyabb, mint a régiós (9,6) átlag.

Az OEP adatai alapján a kistérségben Bakonyzentlászlón működik otthoni **szakápolást** nyújtó szolgálat. 100 000 lakosra jutó szolgálatok száma 5,82, mely magasabb mind a megyei (3,18), mind a régiós (2,79) átlagnál. A 10 000 lakosra jutó éves teljesített vizitek száma 350, mely lényegesen alacsonyabb, mint a megyei (1336), ill. régiós átlag (1325).

Járóbeteg-szakellátást nyújtó szolgáltató a kistérségben nem működik.

Gondozást nyújtó szolgáltató a kistérségben nem működik.

A kistérség területén **fekvőbeteg**-ellátó intézmény nincs.

A kistérségben egy **mentő**állomás található Pannonhalmán, 2 mentőgépkocsival működik. A 10 000 lakosra jutó mentőgépkocsik száma 1,16, mely mind a megyei (0,80), mind a régiós (0,86) átlagnál magasabb.

2.1.6. Sopron-Fertődi kistérség

A sopron-fertődi kistérség 857 km²-en, 39 településen helyezkedik el, lakosainak száma az utóbbi években minimálisan változott, 2003. év végén 93 573 fő volt.

A Sopron-Fertődi kistérség lakosságának alakulása
(1997-2003.)

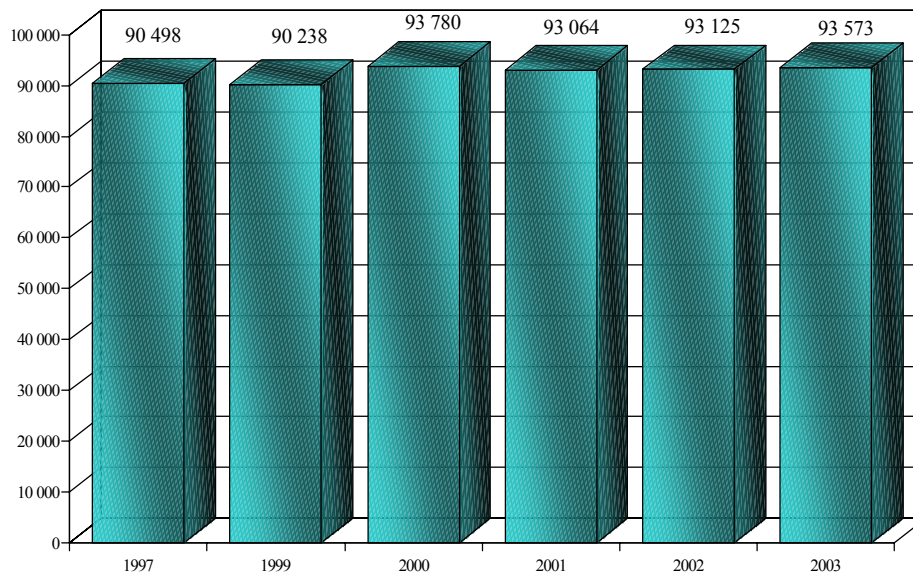

Forrás: KSH megyei statisztikai évkönyvek

A lakosság elöregedése folyamatos, 1990-ben a 60 éven felüliek aránya 19,2%, a 2000-ben 20,0%, 2003-ban 20,6% volt. A 0-19 évesek aránya 1990-ben 28,7%, a 2000-ben 22,8%, 2003-ban 21,5% volt. A kistérség öregedési indexe 2003-ban 0,95 volt, ami a megyei átlagnál (0,90) magasabb, a régiós átlaggal (0,95) azonos.

A Sopron-Fertődi kistérség lakosságának
korsoportonkénti alakulása, 2003. évben

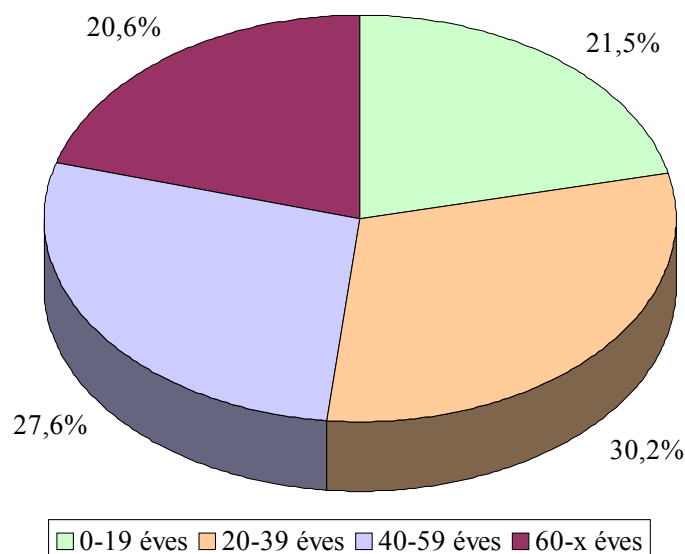

Forrás: Nepinfo

A kistérség népsűrűsége (109) mind a megye (105), mind a régió átlagánál (89) magasabb.

A Sopron-Fertődi kistérség népsűrűségének alakulása (1997-2003.)

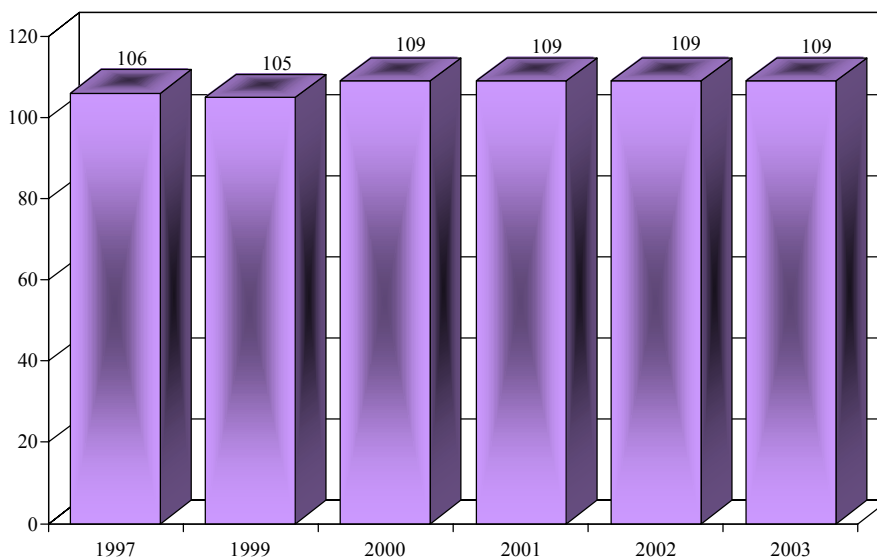

Forrás: KSH megyei statisztikai évkönyvek

Az **élveszületések** száma és aránya az utóbbi években csökkent, a megyei átlagnál (9,0) és a régiós átlagnál (8,5) alacsonyabb volt.

A Sopron-Fertődi kistérség 1000 lakosra jutó élveszületésének alakulása (1997-2003.)

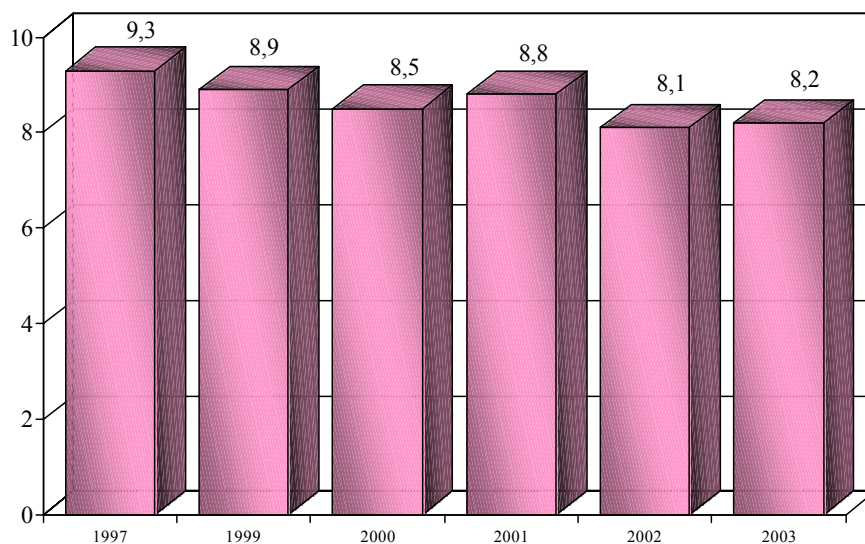

Forrás: KSH megyei statisztikai évkönyvek

A **halálozások** száma és aránya az utóbbi években ingadozott, 2003. évben, a megyei átlagnál (12,4) és a régiós átlagnál (13,0) is alacsonyabb volt.

A Sopron-Fertődi kistérség 1000 lakosra jutó halálozásának alakulása (1997-2003.)

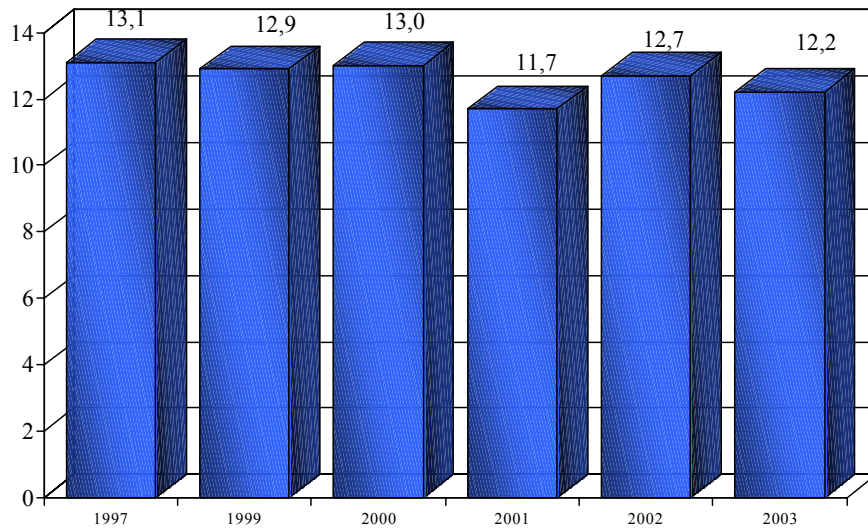

Forrás: KSH megyei statisztikai évkönyvek

A halálozások 21,8%-a 60 év alatti, amely mind a megyei (22,8), mind a régiós átlagnál (22,3%) alacsonyabb.

A Sopron-Fertődi kistérség halálozása korcsoportonként 1998-2002.

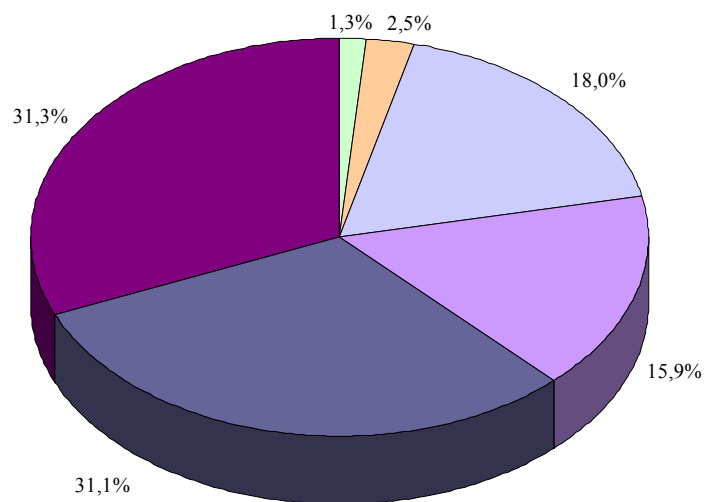

0-19 éves 20-39 éves 40-59 éves 60-69 éves 70-79 éves 80-x éves

Forrás: Nepinfo

A kistérség **természetes fogyása** az utóbbi években ingadozik, 2003. évben a megyei átlagnál (-3,4) magasabb, de a régiós átlagnál (-4,5) alacsonyabb volt.

A Sopron-Fertődi kistérség 1000 lakosra jutó természetes fogyása
1997-2003

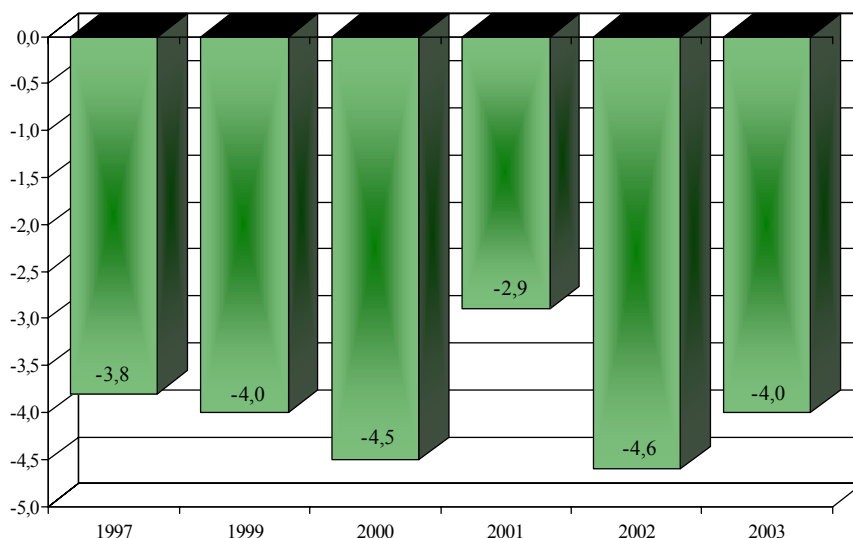

Forrás: KSH megyei statisztikai évkönyvek

A kistérségben a férfiak születéskor **várható élettartama** 69,3 év, mely a megyei átlagnál (69,0), és a régiós (68,2) átlagnál magasabb.

A nők születéskor várható élettartama 77,8 év, mely alacsonyabb a megyei (78,0) átlagnál, de magasabb a régiós (77,5) átlagnál.

Férfiak születéskor várható élettartama					
	1980-1984	1985-1989	1990-1994	1995-1999	1998-2002
Sopron-Fertődi kistérség	67,0	66,9	66,9	68,2	69,3
Győr-M-Sopron megye	67,1	67,1	66,7	68,0	69,0
Nyugat-Dunántúli régió	66,5	66,7	66,1	67,3	68,2
Nők születéskor várható élettartama					
Sopron-Fertőd kistérség	73,8	74,9	75,7	77,3	77,8
Győr-M-Sopron megye	74,0	74,8	75,4	76,9	78,0
Nyugat-Dunántúli régió	74,1	74,7	75,2	76,5	77,5

A férfiak 60 éves korban várható élettartama 17,2 év, mely a megyei (16,6) és a régiós (16,0) átlagnál magasabb.

A nők 60 éves korban várható élettartama 21,6 év, alacsonyabb a megyei átlagnál (21,8), azonos a régiós (21,6) átlaggal.

A táblázat rendezettsége a Sopron-Fertődi kistérség előfordulási sorrendje, de bemutatja Győr-Moson-Sopron megye és a Nyugat-Dunántúl régió azonos időszakra vonatkozó 10 000 lakosra jutó járóbeteg esetszám adatait is.

10 000 lakosra jutó járóbeteg esetek száma			
<i>Betegségcsoport</i>	<i>Sopron-Fertődi kistérség</i>	<i>Győr-M-Sopron megye</i>	<i>Nyugat-Dunántúli régió</i>
Csont-izomrendszer és kötőszövet betegségei	11 554	8 655	9 911
Sérülés, mérgezés és a külső okok bizonyos következményei	4 450	4 423	4 332
Urogenitális rendszer megbetegedései	4 178	3 026	2 948
Keringési rendszer betegségei	3 533	2 641	2 971
Légzőrendszer betegségei	2 570	2 591	2 563
Szem és függelékeinek betegségei	2 217	1 575	1 789
Mentális és viselkedészavarok	1 709	1 635	1 441
Bőr és bőralatti szövet betegségei	1 591	1 396	1 596
Fül- és csecsnyúlvány megbetegedései	1 429	1 086	1 204
Idegrendszeri megbetegedések	1 241	836	854
Emésztőrendszer betegségei	1 198	1 221	1 195
Endocrin, táplálkozási és anyagcsere betegségek	1 050	826	1 185
Rosszindulatú daganatok	937	1 143	1 133

A **járóbeteg** szakellátás igénybevételi adatai **csak klinikai szakmák** alapján a kistérség **morbiditása** a leggyakoribb betegségcsoportokban az alábbi:

10 000 lakosra jutó járóbeteg esetek száma				Aránya	
<i>Betegségcsoport</i>	<i>Sopron-Fertődi kistérség</i>	<i>Vas megye</i>	<i>Nyugat-Dunántúli régió</i>	<i>Megyéhez képest</i>	<i>Régióhoz képest</i>
Csont-izomrendszer és kötőszövet betegségei	4 165	3 144	3 656	132,5%	113,9%
<i>Urogenitális rendszer megbetegedései</i>	2 762	1 881	1 992	146,8%	<u>138,7%</u>
Sérülés, mérgezés és a külső okok bizonyos következményei	2 699	2 565	2 522	105,2%	107,0%
Keringési rendszer betegségei	2 409	1 929	2 127	124,9%	113,3%
<i>Szem és függelékeinek betegségei</i>	2 197	1 553	1 745	141,5%	<u>125,9%</u>
Légzőrendszer betegségei	2 130	1 899	1 990	112,1%	107,0%
Mentális és viselkedészavarok	1 641	1 571	1 373	104,4%	119,5%
Bőr és bőralatti szövet betegségei	1 534	1 364	1 559	112,5%	98,4%
<i>Fül- és csecsnyúlvány megbetegedései</i>	1 368	1 059	995	129,2%	<u>137,5%</u>
<i>Emésztőrendszer betegségei</i>	972	795	757	122,3%	<u>128,4%</u>
Endocrin, táplálkozási és anyagcsere betegségek	845	657	898	128,6%	94,1%
<i>Idegrendszeri megbetegedések</i>	682	510	497	133,6%	<u>137,2%</u>
Rosszindulatú daganatok	601	796	823	75,4%	72,9%

A régiós átlagnál magasabb az előfordulási arány az *Urogenitális rendszer betegségei* 10 000 lakosra jutó esetszámánál, megyei szinten 146,8%, régiós átlaghoz viszonyítva 138,7%, ezt követi a *Fül- és csecsnyúlvány megbetegedései* (129,2%; 137,5%), majd az *Idegrendszeri betegségei* (133,6%; 137,2%), az *Emésztőrendszer betegségei* (122,3%; 128,4%) valamint a *Szembetegségek* (141,5%; 125,9%).

Alacsonyabb a *Rosszindulatú daganatok* 10 000 lakosra jutó esetszáma mind a megyei (75,4%), mind a régiós átlaghoz viszonyítva is (72,9%).

A betegségcsoportok gyakorisági sorrendje közel azonos a megye és a régióban ellátott járóbetegek morbiditási sorrendjével, az *Urogenitális rendszer betegségei* csoport a kistérségben a 2., míg ez a megyei sorrendben 5, a régiós morbiditási sorrendben a 4.

A kistérség 1000 lakosra jutó belföldi **vándorlási különbözete** 5,8, mely lényegesen magasabb a megyei (2,2), és a régiós (1,4) átlagnál (a kistérségben átrendezés nem történt).

A **munkanélküliség** a kistérségben 2000-ig csökkent, majd folyamatos növekedést mutat, ennek ellenére 2003. évben, mind a megyei (2,8), ill. a régiós (4,6) átlagnál alacsonyabb volt.

A Sopron-Fertődi kistérség munkanélküliségi arányának alakulása (1997-2003.)

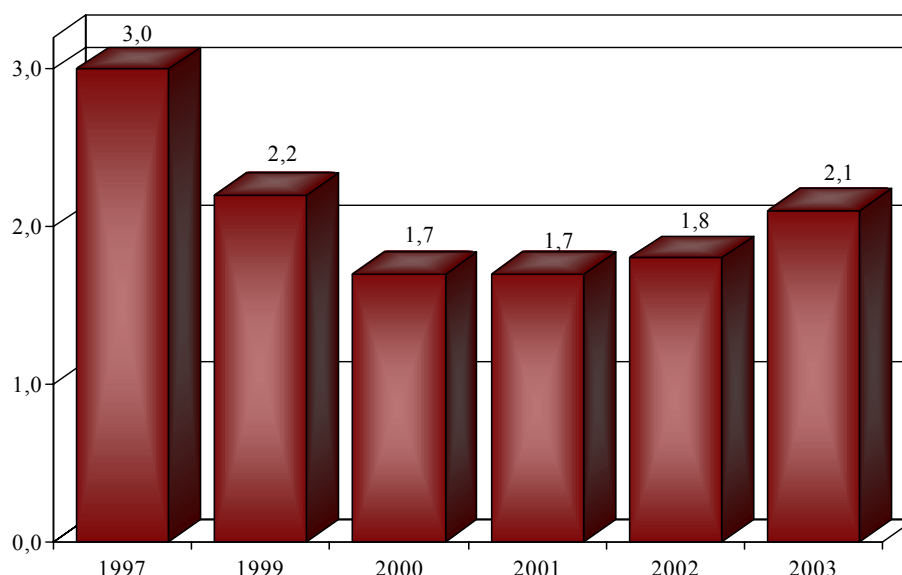

Forrás: KSH megyei statisztikai évkönyvek

A **100 lakásra jutó lakosok száma** 253, amely a megyei átlagnál (257) alacsonyabb, de a régiós átlaggal (253) azonos. A 10 000 lakosra jutó **épített lakások** száma 44,6, mind a megyei (54,2), mind a régiós átlagnál (47,5) alacsonyabb.

A közüzemi **vízvezeték**be bekapcsolt lakások aránya 98,3% mely mind a megye (94,8%), mind a régió (95,3%) arányánál magasabb, megyén belül a legmagasabb.

A **szennyvízcsatorna** hálózatba bekapcsolt lakások aránya (83,5%) a megyei (69,0%) és a régiós (63,2%) átlagnál lényegesen kedvezőbb, megyén belül a legmagasabb.

A területen nagy ipari létesítmények nem működnek, valamennyi településen van szervezett hulladékgyűjtés. Elsősorban a közlekedésből eredő levegőszennyezés, zajterhelés jelentős.

Az 1000 lakosra jutó **közgyógyellátási** igazolvánnyal rendelkezők száma (58) mind a megyei (34), mind a régiós átlagnál (36) magasabb.

A kistérségben 19 **gyógyszertár** és 13 fiókgyógyszertár működik, az egy gyógyszertárra jutó lakosok száma 4925, mind a megyei (5303), mind a régiós (5452) átlagnál alacsonyabb.

A KSH adatai szerint a kistérségben 59 **házi orvos és házi gyermekorvos** működik. Az egy házi orvosra és házi gyermekorvosra jutó lakosok száma 1586, mely a megyei átlagnál (1589) alacsonyabb, de a régiós (1539) átlagnál magasabb.

A Sopron-Fertődi kistérség egy házi orvosra és házi gyerekorvosra jutó lakosságszámának alakulása (1997-2003.)

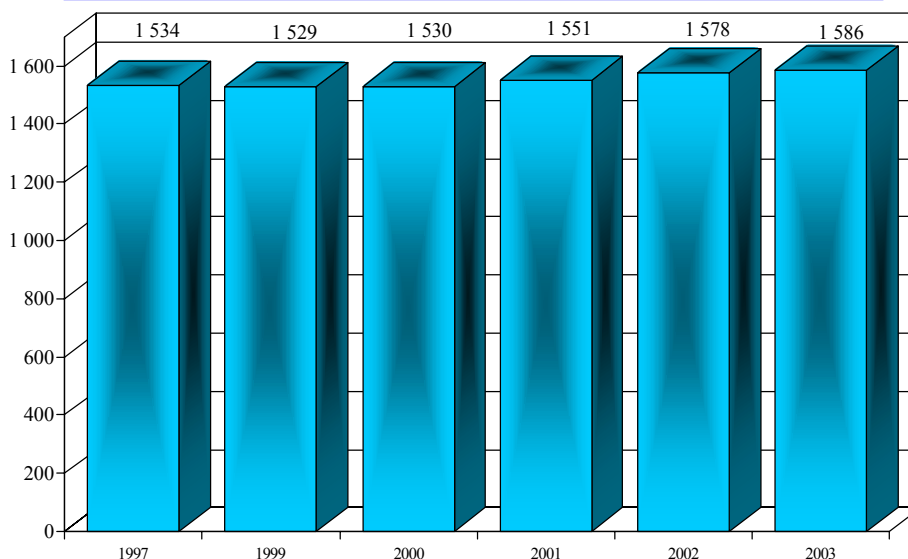

Forrás: KSH megyei statisztikai évkönyvek

Az OEP adatai szerint 14 vegyes körzet, 29 felnőtt körzet, 13 gyermekkörzet működik. Az egy vegyes körzetre jutó leadott kártyák száma 1727, ami a megyei átlagnál (1749) alacsonyabb, de a régiós átlagnál (1563) magasabb. Az egy felnőtt körzetre jutó leadott kártyák száma 1729, mely alacsonyabb mind a megyei (1803), mind a régiós átlagnál (1805). Az egy gyermekkörzetre jutó leadott kártyák száma 923, mely a megyei átlagnál (977) alacsonyabb, de a régiós (922) átlaggal közel azonos.

Ellátási kötelezettség nélküli felnőtt és gyermek házi orvosok száma 1-1, a felnőtt körzetre leadott érvényes kártyák száma 1928, a gyermek körzetre leadott kártyák száma 625.

Központosított (összevont házi orvosi ügyelet) az ÁNTSZ Sopron-Fertődi Városi Intézetének illetékességi területén a kiadott működési engedélyek alapján 3 működik, Sopronban 2 állandó telephelyű, illetve 6 változó telephelyen Fertőd város szervezésében.

A körzeti **védőnők** száma a kistérségben 44, az iskolai védőnők száma 6.

Az egy körzeti védőnőre jutó ellátandó átlaglétszám 372, mely a megyei átlagnál (398) alacsonyabb, de a régiós (372) átlaggal azonos.

Az iskolai védőnőre jutó ellátandó átlaglétszám 836, mely mind a megyei (1056), mind a régiós (952) átlagnál alacsonyabb.

Az OEP adatai szerint a kistérségben 31 **fogászati** rendelés működik. A 10 000 lakosra jutó heti rendelési óraszám 85,7, amely magasabb a megyei (83,5) és a régiós (77,3) átlagnál. Az egy lakosra jutó fogászati esetek száma 6,7, amely alacsonyabb, mint a megyei (9,1), és a régiós (9,6) átlag.

Az OEP adatai alapján a kistérségben egy otthoni **szakápolást** nyújtó szolgálat működik, soproni székhellyel. 100 000 lakosra jutó szolgálatok száma 3,21, mely magasabb mind a

megyei (3,18), mind a régiós (2,79) átlagnál. A 10 000 lakosra jutó éves teljesített vizitek száma 727, mely lényegesen alacsonyabb, mint a megyei (1336), ill. régiós átlag (1325).

Járóbeteg-szakellátást főként a Soproni Kórház nyújt, 960 szakorvosi és 201 nem szakorvosi órában, valamint a soproni Állami Szanatórium 116 szakorvosi és 10 nem szakorvosi órában. A 10 000 lakosra jutó szakorvosi órák száma 116,7 mely mind a megyei (151,5), mind a régiós (170,7) átlagnál alacsonyabb.

Az 1 lakosra jutó esetszám 5,4, mely szintén közel azonos a megyei (5,3), ill. a régiós átlaggal (5,5).

Az **alapszakmákat** tekintve a 10 000 lakosra jutó belgyógyászati órák száma 6,4, mely a megyei átlagnál (5,7) magasabb, de a régiós átlagnál (9,0) lényegesen alacsonyabb. A sebészeti órák aránya 5,0, mely alacsonyabb a megyei (6,8) és a régiós (8,9) átlagnál. A szülészeti-nőgyógyászati órák aránya 6,4, mely szintén alacsonyabb a megyei (8,4), ill. régiós (10,8) átlagnál. Gyermekgyógyászati órák aránya (4,1) lényegesen alacsonyabb a megyei (8,2) és a régiós (9,2) átlagnál.

A kistérségben a **gondozás** a Soproni Kórház keretein belül történik, heti 135 órában (30 óra bőr-nemibeteg, 36 óra onkológia, 44 óra pszichiátria, 15 óra tüdőgyógyászat, 10 óra addiktológia). A 10 000 lakosra jutó gondozói órák száma 14,4, mely a megyei (17,9) és a régiós (22,1) átlagnál alacsonyabb.

A kistérség területén két **fekvőbeteg**-ellátó intézmény van, a soproni Erzsébet Kórház 519 ágygal (457 aktív + 62 krónikus ágy), valamint az Állami Szanatórium Sopronban 428 ágygal (10 aktív + 418 krónikus ágy), ebből 128 reumatológiai ágy Balfon helyezkedik el.

A kistérségben két **mentőállomás** található Sopronban, 5 mentőgépkocsival, ill. Lövön 2 mentőgépkocsival működik. A 10 000 lakosra jutó mentőgépkocsik száma 0,75, mely mind a megyei (0,80), mind a régiós (0,86) átlagnál alacsonyabb.

A kistérségben nincs olyan település, ahová 15 percen belül nem ér el sürgős ügyben a mentő.

Az egészségügyi, szociális területen kistérségi fejlesztési terv még nem készült (Kérdőívre adott válasz).

Téti kistérség

A téti kistérség az átrendezés után 558 km²-ről 376 km²-re, 7 településsel csökkent (jelenleg 19), lakosainak száma az utóbbi években emelkedett, a visszakorrigált adatok szerint a kistérség jelenlegi területén élő lakosság száma alig változott, 2003. év végén 19 425 fő volt.

A Téti kistérség lakosságának alakulása (1997-2003.)

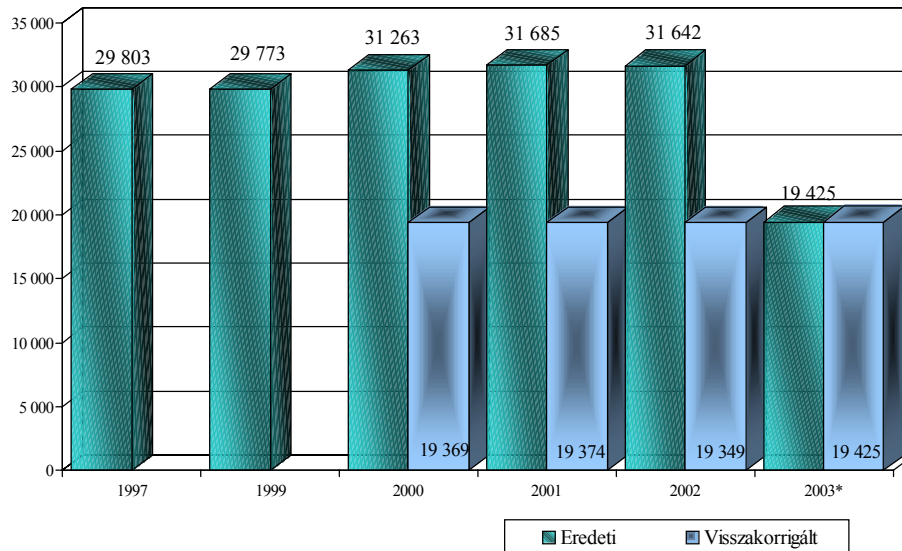

Forrás: KSH megyei statisztikai évkönyvek, népszámlálás adatai, Nepinfo

* Kistérség átrendezés

A kistérség idős lakosságának aránya az utóbbi években alig változott. 1990-ben a 60 éven felüliek aránya 22,7%, a 2000-ben 22,9%, 2003-ban 22,7% volt. A 0-19 évesek aránya folyamatosan csökken, 1990-ben 26,8%, a 2000-ben 24,0%, 2003-ban 22,6% volt. A kistérség öregedési indexe 2003-ban 1,01 volt, ami a megyei (0,90) és a régiós átlagnál (0,95) magasabb.

A Téti kistérség lakosságának korcsoportonkénti alakulása, 2003. évben

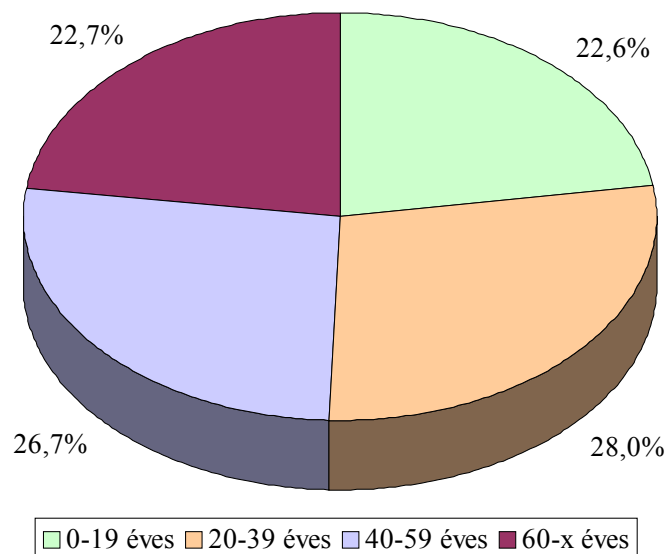

Forrás: Nepinfo

A kistérség népsűrűsége (52) mind a megyei (105), mind a régió átlagánál (89) alacsonyabb.

A Téli kistérség népsűrűségének alakulása (1997-2003.)

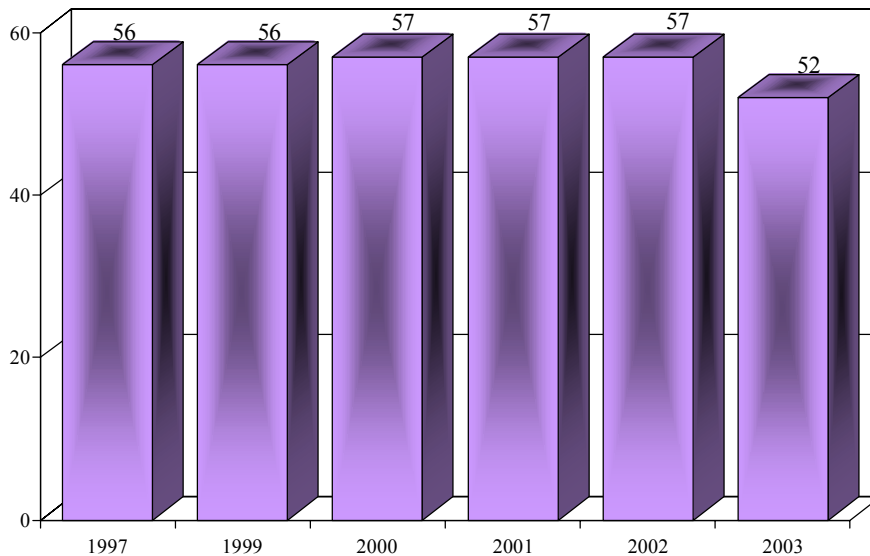

Forrás: KSH megyei statisztikai évkönyvek

* Kistérség átrendezés

Az **élveszületések** száma és aránya az utóbbi években csökkent, 2003. évben a megyei átlagnál (9,0) alacsonyabb, de a régiós átlaggal (8,5) azonos volt.

A Téli kistérség 1000 lakosra jutó élveszületésének alakulása (1997-2003.)

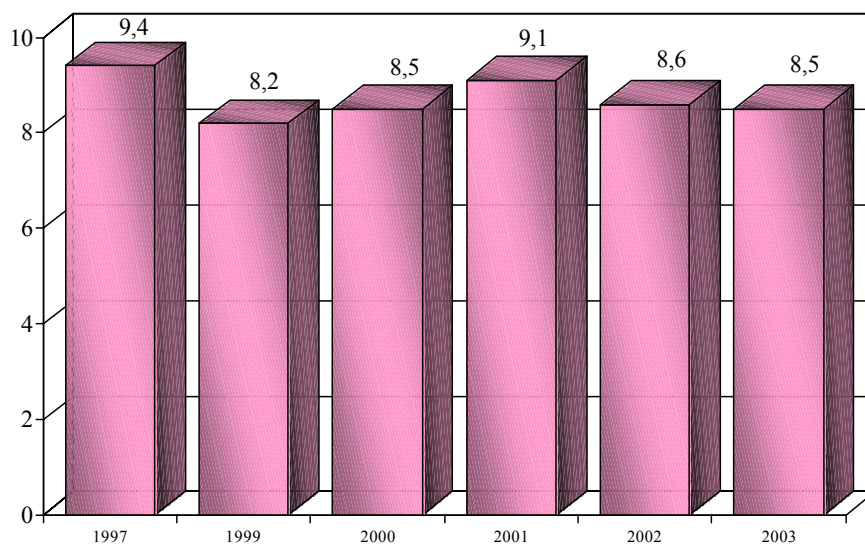

Forrás: KSH megyei statisztikai évkönyvek

A **halálozások** száma és aránya az utóbbi években alig változott, majd 2003. évben, a megyei átlagnál (12,4) és a régiós átlagnál (13,0) is magasabb volt.

A Téti kistérség 1000 lakosra jutó halálozásának alakulása (1997-2003.)

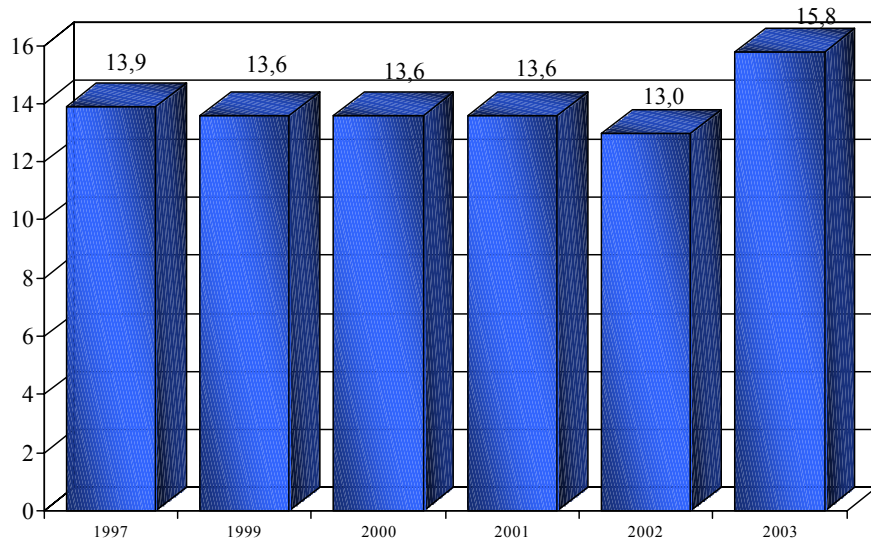

Forrás: KSH megyei statisztikai évkönyvek

A halálozások 21,6%-a 60 év alatti, amely mind a megyei (22,8), mind a régiós átlagnál (22,3%) alacsonyabb.

A Téti kistérség halálozása korcsoportonként 1998-2002.

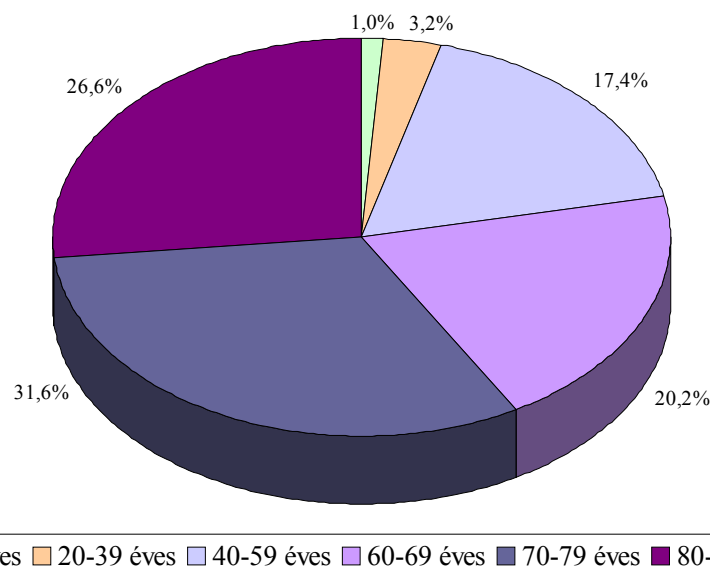

Forrás: Nepinfo

A kistérség **természetes fogyása** az utóbbi években csökkent, majd 2003. évben emelkedett, a megyei átlagnál (-3,4) és a régiós átlagnál (-4,5) magasabb volt.

A Téti kistérség 1000 lakosra jutó természetes fogyása
1997-2003

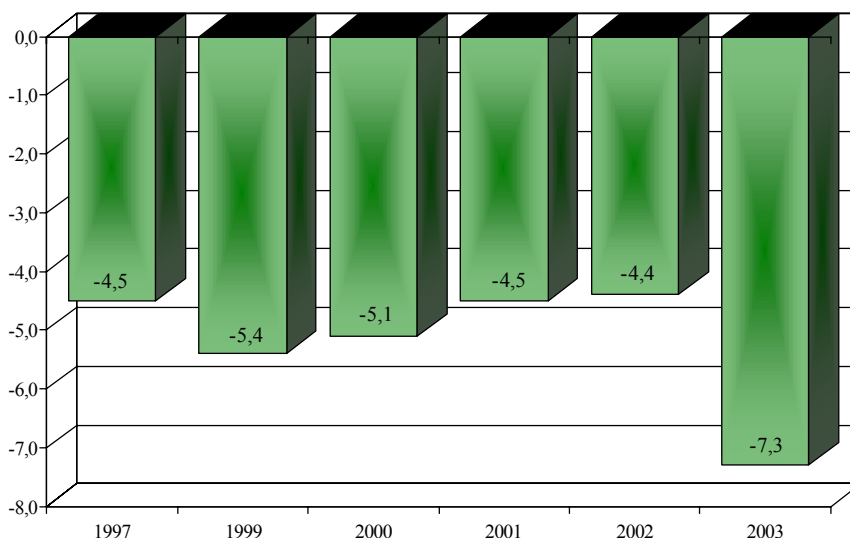

Forrás: KSH megyei statisztikai évkönyvek

A kistérségben a férfiak születéskor **várható élettartama** 66,7 év, mely a megyei átlagnál (69,0), és a régiós (68,2) átlagnál alacsonyabb.

A nők születéskor várható élettartama 78,4 év, mely magasabb a megyei (78,0) és a régiós (77,5) átlagnál.

Férfiak születéskor várható élettartama					
	1980-1984	1985-1989	1990-1994	1995-1999	1998-2002
Téti kistérség	68,0	66,9	64,8	66,0	66,7
Győr-M-Sopron megye	67,1	67,1	66,7	68,0	69,0
Nyugat-Dunántúli régió	66,5	66,7	66,1	67,3	68,2
Nők születéskor várható élettartama					
Téti kistérség	75,2	75,4	75,8	78,9	78,4
Győr-M-Sopron megye	74,0	74,8	75,4	76,9	78,0
Nyugat-Dunántúli régió	74,1	74,7	75,2	76,5	77,5

A férfiak 60 éves korban várható élettartama 15,9 év, mely a megyei (16,6) és a régiós (16,0) átlagnál alacsonyabb.

A nők 60 éves korban várható élettartama 22,6 év, magasabb a megyei átlagnál (21,8), de azonos a régiós (21,6) átlaggal.

A táblázat rendezettsége a Téti kistérség előfordulási sorrendje, de bemutatja Győr-Moson-Sopron megye és a Nyugat-Dunántúl régió azonos időszakra vonatkozó 10 000 lakosra jutó járóbeteg esetszám adatait is.

10 000 lakosra jutó járóbeteg esetek száma			
Betegségcsoport	Téti kistérség	Győr-M-Sopron megye	Nyugat-Dunántúli régió
Csont-izomrendszer és kötőszövet betegségei	6 170	8 655	9 911
Sérülés, mérgezés és a külső okok bizonyos következményei	4 150	4 423	4 332
Légzőrendszer betegségei	2 298	2 591	2 563
Urogenitális rendszer megbetegedései	2 132	3 026	2 948
Keringési rendszer betegségei	1 716	2 641	2 971
Mentális és viselkedészavarok	1 303	1 635	1 441
Szem és függelékeinek betegségei	1 122	1 575	1 789
Bőr és bőralatti szövet betegségei	969	1 396	1 596
Emésztőrendszer betegségei	967	1 221	1 195
Rosszindulatú daganatok	944	1 143	1 133
Fül- és csecsnyúlvány megbetegedései	803	1 086	1 204
Endocrin, táplálkozási és anyagcsere betegségek	683	826	1 185
Idegrendszeri megbetegedések	613	836	854

A **járóbeteg** szakellátás igénybevételi adatai **csak klinikai szakmák** alapján a kistérség **morbiditya** a leggyakoribb betegségcsoportokban az alábbi:

10 000 lakosra jutó járóbeteg esetek száma				Aránya	
Betegségcsoport	Téti kistérség	Vas megye	Nyugat-Dunántúli régió	Megyéhez képest	Régióhoz képest
Sérülés, mérgezés és a külső okok bizonyos következményei	2 495	2 565	2 522	97,3%	98,9%
Csont-izomrendszer és kötőszövet betegségei	2 228	3 144	3 656	70,8%	60,9%
Légzőrendszer betegségei	1 659	1 899	1 990	87,4%	83,4%
Urogenitális rendszer megbetegedései	1 531	1 881	1 992	81,4%	76,8%
Keringési rendszer betegségei	1 405	1 929	2 127	72,8%	66,1%
Mentális és viselkedészavarok	1 208	1 571	1 373	76,9%	88,0%
Szem és függelékeinek betegségei	1 095	1 553	1 745	70,5%	62,7%
Bőr és bőralatti szövet betegségei	941	1 364	1 559	69,0%	60,3%
Fül- és csecsnyúlvány megbetegedései	796	1 059	995	75,2%	80,0%
Rosszindulatú daganatok	718	796	823	90,1%	87,2%
Emésztőrendszer betegségei	628	795	757	79,0%	83,0%
Endocrin, táplálkozási és anyagcsere betegségek	593	657	898	90,2%	66,1%
Idegrendszeri megbetegedések	425	510	497	83,2%	85,5%

A régiós átlagnál lényegesen alacsonyabb az előfordulási arány *Bőrbetegségek* 10 000 lakosra jutó esetszámánál, megyei szinten 69,0%, régiós átlaghoz viszonyítva 60,3%, ezt követi a *Csont- izomrendszer megbetegedései* (70,8%; 60,9%), a *Szembetegségek* (70,5%; 62,7%), a *Keringési rendszer betegségei* (72,8; 66,1%), az *Urogenitális rendszer betegségei* (81,4; 76,8) valamint a *Fül- és csecsnyúlvány betegségei* (75,2; 80,0%).

A betegségcsoportok gyakorisági sorrendje közel azonos a megye és a régióban ellátott járóbetegek morbiditási sorrendjével, a *Keringési rendszer betegségei* csoport a kistérségben az 5., míg ez a megyei és régiós morbiditási sorrendben a 3.

A kistérség 1000 lakosra jutó belföldi **vándorlási különbözete** 6,6, mely lényegesen magasabb a megyei (2,2), és a régiós (1,4) átlagnál (a kistérségben átrendezés történt).

A **munkanélküliség** a kistérségben folyamatosan csökkent, majd 2003. évben növekedett, a megyei átlagnál (2,8) magasabb, de a régiós (4,6) átlagnál alacsonyabb volt.

A Téti kistérség munkanélküliségi arányának alakulása
(1997-2003.)

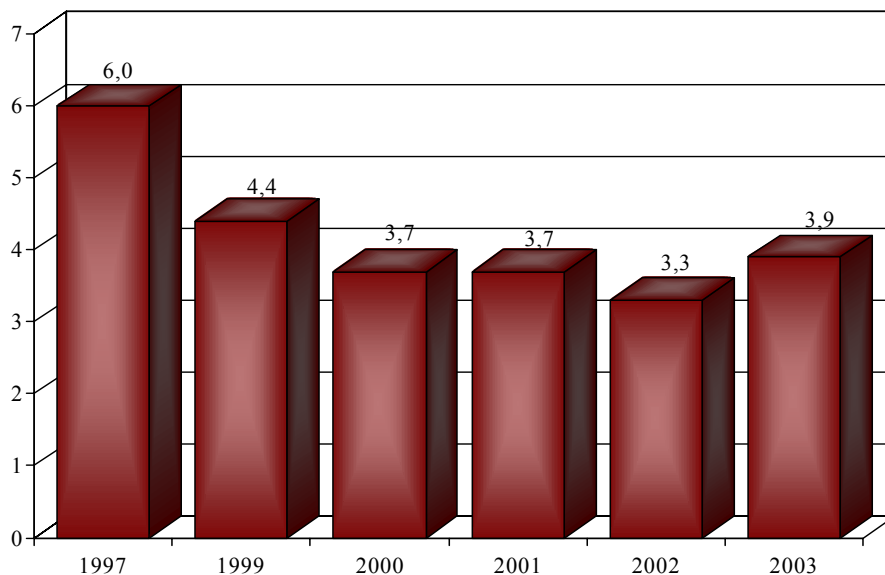

Forrás: KSH megyei statisztikai évkönyvek

A **100 lakásra jutó lakosok száma** 257, amely a megyei átlaggal (257) azonos, a régiós átlagnál (253) magasabb. A 10 000 lakosra jutó **épített lakások** száma 25,8, mind a megyei (54,2), mind a régiós átlagnál (47,5) alacsonyabb.

A közüzemi **vízvezeték**be bekapcsolt lakások aránya 94,6% mely mind a megye (94,8%), mind a régió (95,3%) arányánál alacsonyabb.

A **szennyvízcsatorna** hálózatba bekapcsolt lakások aránya (27,3%) a megyei (69,0%) és a régiós (63,2%) átlagnál lényegesen alacsonyabb, megyén belül a legalacsonyabb.

Az 1000 lakosra jutó **közgyógyellátási** igazolvánnyal rendelkezők száma (36), a megyei átlagnál (34) magasabb, a régiós átlaggal (36) azonos.

A kistérségben 2 **gyógyszertár** és 6 fiókgyógyszertár működik, az egy gyógyszertárra jutó lakosok száma 9713, mind a megyei (5303), mind a régiós (5452) átlagnál lényegesen magasabb.

A KSH adatai szerint a kistérségben 11 **házi orvos és házi gyermekorvos** működik. Az egy házi orvosra és házi gyermekorvosra jutó lakosok száma 1766, mely a megyei átlagnál (1589) és a régiós (1539) átlagnál magasabb.

A Téti kistérség egy házi orvosra és házi gyermekorvosra jutó lakosságszámának alakulása (1997-2003.)

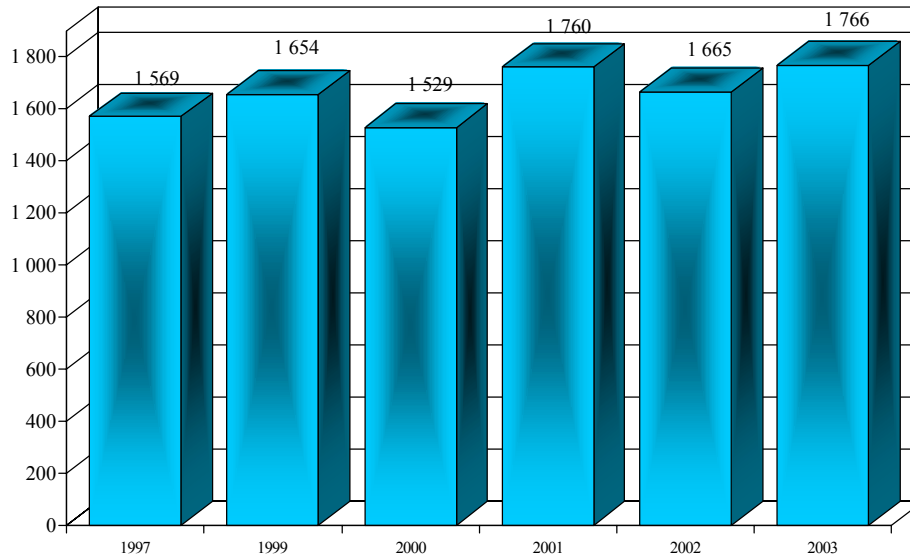

Forrás: KSH megyei statisztikai évkönyvek

Az OEP adatai szerint 7 vegyes körzet, 4 felnőtt körzet, 2 gyermekközvet működik. Az egy vegyes körzetre jutó leadott kártyák száma 1514, ami a megyei (1749), ill. régiós átlagnál (1563) alacsonyabb. Az egy felnőtt körzetre jutó leadott kártyák száma 1452, mely alacsonyabb mind a megyei (1803), mind a régiós átlagnál (1805). Az egy gyermekközvetre jutó leadott kártyák száma 768, mely szintén alacsonyabb a megyei (977) és régiós (922) átlagnál.

Ellátási kötelezettség nélküli házi orvos nincs.

A körzeti **védőnők** száma a kistérségben 10, iskolai védőnő nincs.

Az egy körzeti védőnőre jutó ellátandó átlaglétszám 381, mely a megyei átlagnál (398) alacsonyabb, de a régiós (372) átlagnál magasabb.

Az OEP adatai szerint a kistérségben 6 **fogászati** rendelés működik. A 10 000 lakosra jutó heti rendelési óraszám 77,7, amely alacsonyabb a megyei (83,5), de magasabb a régiós (77,3) átlagnál. Az egy lakosra jutó fogászati esetek száma 8,3, amely alacsonyabb, mint a megyei (9,1), és a régiós (9,6) átlag.

Az OEP adatai alapján a kistérségben egy otthoni **szakápolást** nyújtó szolgálat működik, gyömőrei székhellyel. 100 000 lakosra jutó szolgálatok száma 5,15, mely magasabb mind a megyei (3,18), mind a régiós (2,79) átlagnál. A 10 000 lakosra jutó éves teljesített vizitek száma 220, mely lényegesen alacsonyabb, mint a megyei (1336), ill. régiós átlag (1325).

Járóbeteg-szakellátást nyújtó szolgáltató a kistérségben nem működik.

Az OEP adatai szerint kistérségben a **gondozás** nyújtó szolgáltató nem működik.

A kistérség területén egy **fekvőbeteg**-ellátó intézmény van, a győri Megyei Kórház 140 ágyal elmeegógyászati rehabilitációs részlege.

A kistérségben egy **mentő**állomás található Téten, 2 mentőgépkocsival működik. A 10 000 lakosra jutó mentőgépkocsik száma 1,03, mely mind a megyei (0,80), mind a régiós (0,86) átlagnál magasabb.

2.2. Vas megye kistérségei

2.2.1. Celldömölki kistérség

A celldömölki kistérség 474 km²-en, 28 településen helyezkedik el, lakosainak száma folyamatosan csökken, 2003. év végén 26 275 fő volt.

A Celldömölki kistérség lakosságának alakulása
(1997-2003.)

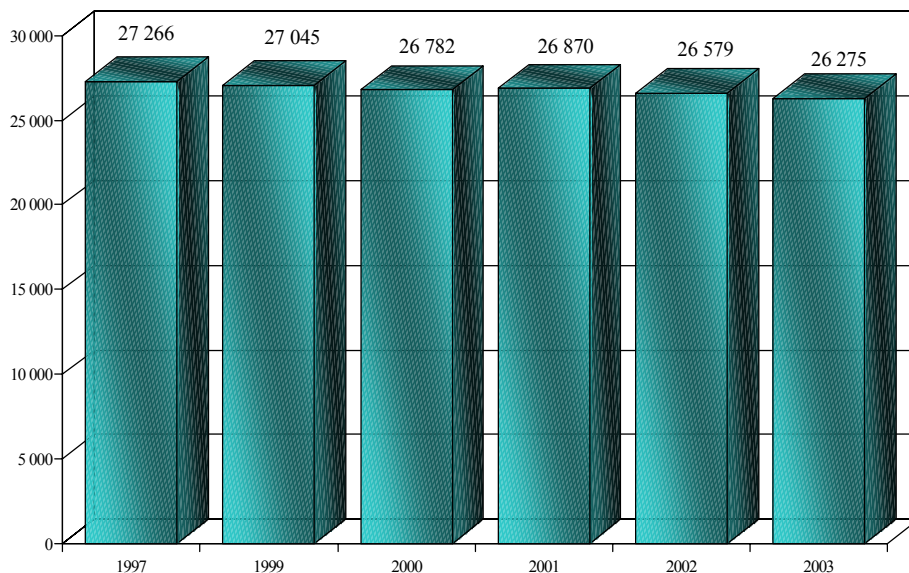

Forrás: KSH megyei statisztikai évkönyvek

A lakosság elöregedése folyamatos, 1990-ben a 60 éven felüliek aránya 22,3%, a 2000-ben 22,0%, 2003-ban 22,8% volt. A 0-19 évesek aránya 1990-ben 25,5%, a 2000-ben 22,3%, 2003-ban 21,3% volt. A kistérség öregedési indexe 2003-ban 1,07 volt, ami mind a megyei (0,96), mind a régiós átlagnál (0,95) magasabb.

A Celldömölki kistérség lakosságának
korsopontonkénti alakulása, 2003. évben

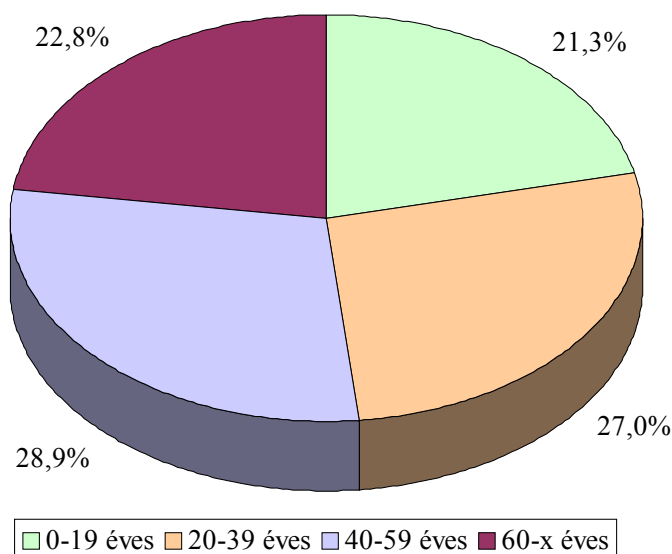

Forrás: Nepinfo

A kistérség népsűrűsége (55) mind a megyei (80), mind a régió átlagánál (89) alacsonyabb.

A Celldömölki kistérség népsűrűségének alakulása
(1997- 2003.)

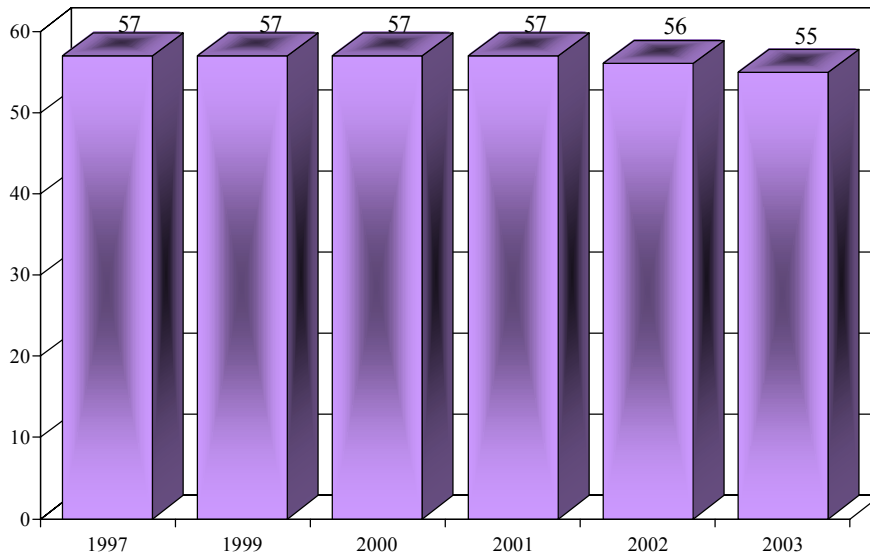

Forrás: KSH megyei statisztikai évkönyvek

Az **élveszületések** száma és aránya csökken, 2003. évben a megyei átlagnál (8,3) és a régiós átlagnál (8,5) alacsonyabb.

A Celldömölki kistérség 1000 lakosra jutó
élveszületésének alakulása
(1997-2003.)

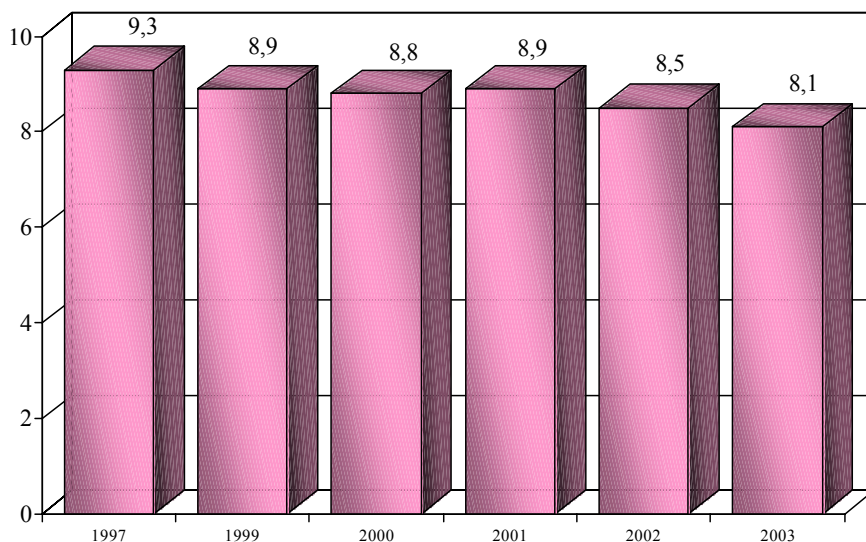

Forrás: KSH megyei statisztikai évkönyvek

A **halálozások** száma és aránya az utóbbi években ingadozik, 2003. évben a megyei átlaggal (13,7) közel azonos, a régiós átlagnál (13,0) magasabb.

A Celldömölki kistérség 1000 lakosra jutó halálozásának alakulása (1997-2003.)

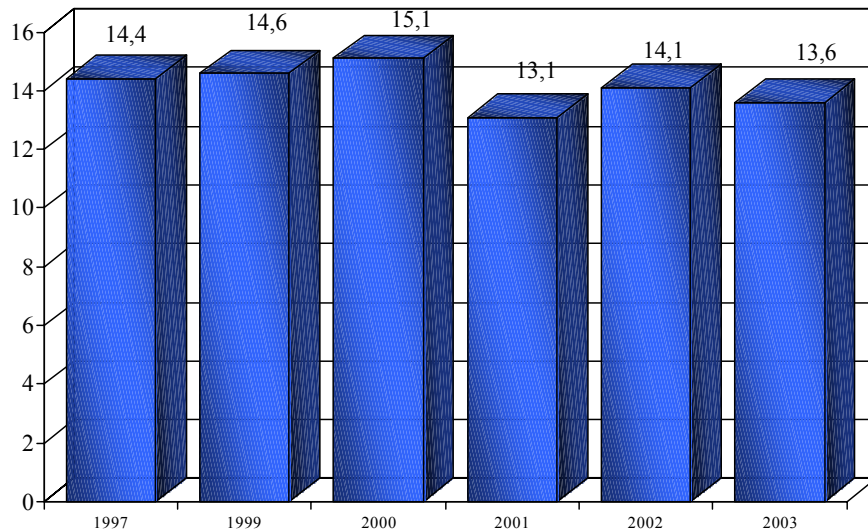

Forrás: KSH megyei statisztikai évkönyvek

A halálozások 21,4%-a 60 év alatti, amely mind a megyei (22,4), mind a régiós átlagnál (22,3%) alacsonyabb.

A Celldömölki kistérség halálozása korcsoportonként (1998-2002.)

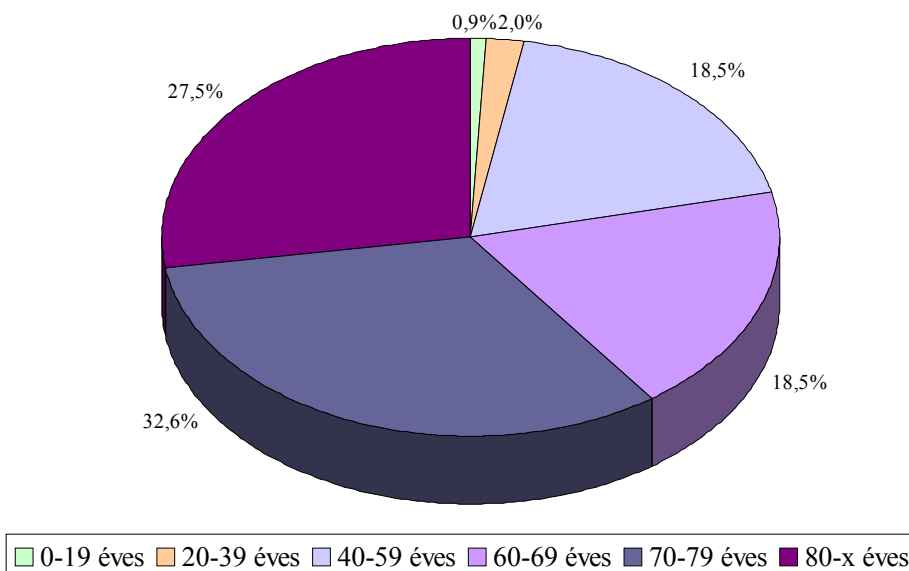

Forrás: Nepinfo

A kistérség **természetes fogyása** az utóbbi években változó képet mutat, 2003. évben mind a megyei (-5,0), mind a régiós átlagnál (-4,5) magasabb.

A Celldömölki kistérség 1000 lakosra jutó természetes fogyása (1997-2003.)

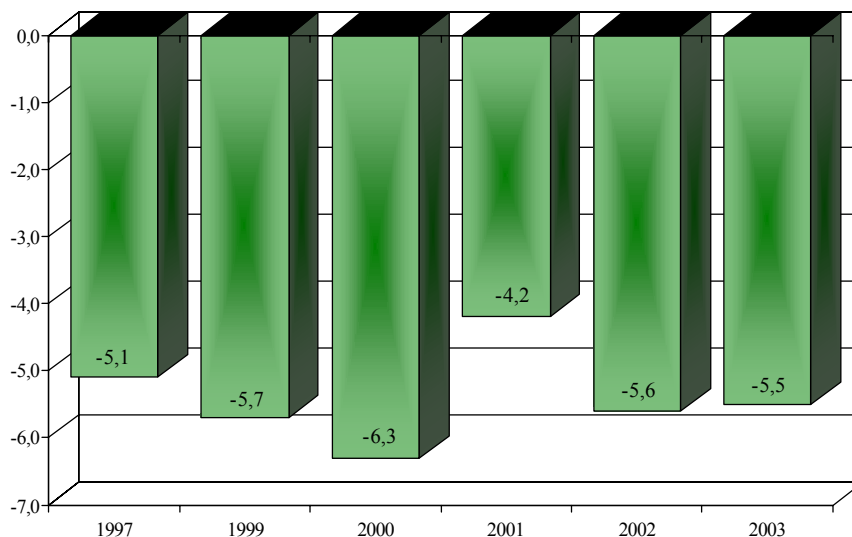

Forrás: KSH megyei statisztikai évkönyvek

A kistérségben a férfiak születéskor **várható élettartama** 67,8 év, mely a megyei átlaggal (67,8) azonos, a régiós (68,2) átlagnál alacsonyabb.

A nők születéskor várható élettartama 78,2 év, mely magasabb mind a megyei (77,0), mind a régiós (77,5) átlagnál.

Férfiak születéskor várható élettartama					
	1980-1984	1985-1989	1990-1994	1995-1999	1998-2002
Celldömölki kistérség	66,8	67,8	67,4	66,6	67,8
Vas megye	66,8	66,7	66,2	67,0	67,8
Nyugat-Dunántúli régió	66,5	66,7	66,1	67,3	68,2
Nők születéskor várható élettartama					
Celldömölki kistérség	74,4	75,0	75,7	77,8	78,2
Vas megye	74,5	74,2	75,1	76,0	77,0
Nyugat-Dunántúli régió	74,1	74,7	75,2	76,5	77,5

A férfiak 60 éves korban várható élettartama 15,8 év, mely közel azonos a megyei (15,7) átlaggal, a régiós (16,0) átlagnál alacsonyabb.

A nők 60 éves korban várható élettartama 22,1 év, mely magasabb a megyei (21,3), ill. régiós (21,6) átlagnál.

A táblázat rendezettsége a Celldömölki kistérség előfordulási sorrendje, de bemutatja Vas megye és a Nyugat-Dunántúl régió azonos időszakra vonatkozó 10 000 lakosra jutó járóbeteg esetszám adatait is.

10 000 lakosra jutó járóbeteg esetek száma			
<i>Betegségcsoport</i>	<i>Celldömölki kistérség</i>	<i>Vas megye</i>	<i>Nyugat-Dunántúli régió</i>
Csont-izomrendszer és kötőszövet betegségei	11 266	10 933	9 911
Sérülés, mérgezés és a külső okok bizonyos következményei	4 508	4 420	4 332
Keringési rendszer betegségei	4 057	2 976	2 971
Bőr és bőralatti szövet betegségei	2 562	2 086	1 596
Légzőrendszer betegségei	2 302	2 812	2 563
Urogenitális rendszer megbetegedései	2 283	2 521	2 948
Mentális és viselkedészavarok	2 253	1 336	1 441
Szem és függelékeinek betegségei	2 025	1 930	1 789
Idegrendszeri megbetegedések	1 565	951	854
Endocrin, táplálkozási és anyagcsere betegségek	1 512	1 084	1 185
Fül- és csecsnyúlvány megbetegedései	1 222	1 369	1 204
Emésztőrendszer betegségei	1 161	1 085	1 195
Rosszindulatú daganatok	1 072	1 201	1 133

A **járóbeteg** szakellátás igénybevételi adatai **csak klinikai szakmák** alapján a kistérség **morbiditása** a leggyakoribb betegségcsoportokban az alábbi:

Betegségcsoport	10 000 lakosra jutó járóbeteg esetek száma			Aránya	
	<i>Celldömölki kistérség</i>	<i>Vas megye</i>	<i>Nyugat-Dunántúli régió</i>	<i>Megyéhez képest</i>	<i>Régióhoz képest</i>
Csont-izomrendszer és kötőszövet betegségei	4 520	4 702	3 656	96,1%	123,6%
Keringési rendszer betegségei	3 743	2 358	2 127	158,7%	176,0%
Sérülés, mérgezés és a külső okok bizonyos következményei	2 720	2 384	2 522	114,1%	107,8%
Bőr és bőralatti szövet betegségei	2 529	2 053	1 559	123,2%	162,2%
Mentális és viselkedészavarok	2 197	1 261	1 373	174,1%	160,0%
Szem és függelékeinek betegségei	1 991	1 885	1 745	105,6%	114,1%
Légzőrendszer betegségei	1 759	2 253	1 990	78,1%	88,4%
Urogenitális rendszer megbetegedései	1 722	1 936	1 992	89,0%	86,5%
Endocrin, táplálkozási és anyagcsere betegségek	1 350	891	898	151,5%	150,3%
Emésztőrendszer betegségei	843	688	757	122,7%	111,4%
Rosszindulatú daganatok	841	942	823	89,2%	102,1%
Idegrendszeri megbetegedések	820	554	497	147,9%	164,9%
Fül- és csecsnyúlvány megbetegedései	761	844	995	90,2%	76,5%

A régiós átlagnál nagyobb eltérés a Keringési betegségek 10 000 lakosra jutó esetszámánál található, megyei szinten 158,7%, régiós átlaghoz viszonyítva 176,3%, ezt követi az Idegrendszer megbetegedései (147,9%; 164,9%) csoport, ill. a Bőrbetegségek (123,2%; 162,2%), a Mentális és viselkedészavarok (174,1%; 160,0%), az Endokrin rendszer betegségei (151,5%; 150,3%).

Alacsonyabb a *Fül- és csecsnyúlvány betegségei* 10 000 lakosra jutó esetszáma mind a megyei (90,2%), mind a régiós átlaghoz viszonyítva is (76,5%).

A betegségcsoportok gyakorisági sorrendje közel azonos a megye és a régióban ellátott járóbetegek morbiditási sorrendjével, a *Mentális és viselkedészavarok* csoport a kistérségben a 5., míg ez a megyei és régiós morbiditási sorrendben a 8. A *Légzőrendszer betegségei* a kistérségben a 7., megyében a 4., régióban az 5. leggyakoribb betegség. Az *Urogenitális rendszer* betegségei csoport a kistérségben az 8., míg ez a megyében a 6., a régiós morbiditási sorrendben a 4.

A kistérség 1000 lakosra jutó belföldi **vándorlási különbözete** -6,4, mely lényegesen magasabb a megyei (0,5), és a régiós (1,4) átlagnál.

A **munkanélküliség** a kistérségben ingadozást mutat, 2003. évben a megyei átlaggal (3,9) közel azonos, a régiós (4,6) átlagnál alacsonyabb volt.

A Celldömölki kistérség munkanélküliségi arányának alakulása (1997-2003.)

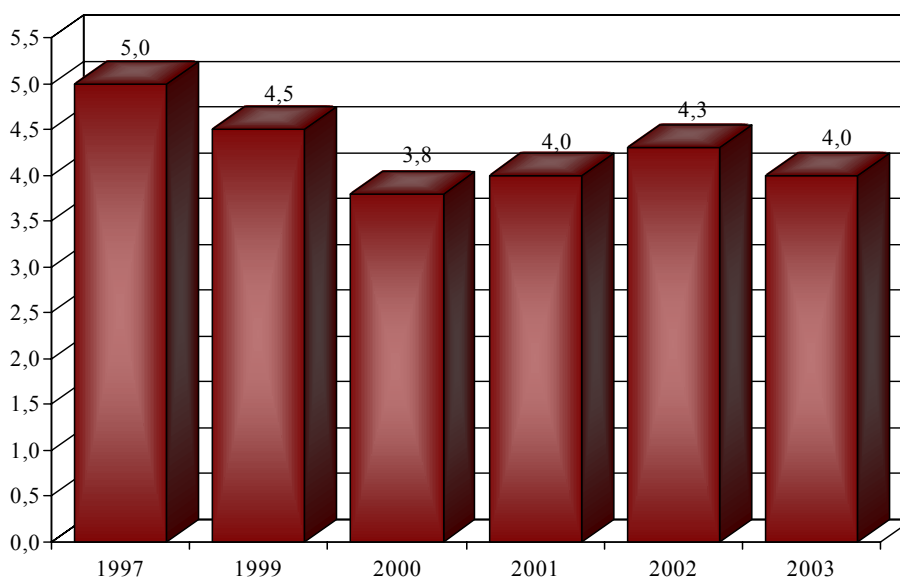

Forrás: KSH megyei statisztikai évkönyvek

A **100 lakásra jutó lakosok száma** 234, amely mind a megyei (255), mind a régiós átlagnál (253) alacsonyabb. A 10 000 lakosra jutó **épített lakások** száma 38,2, mely a megyei átlagnál (102,5) és a régiós átlagnál (47,5) alacsonyabb.

A közüzemi **vízvezeték**be bekapcsolt lakások aránya 97,7% mely mind a megye (96,5%), mind a régió (95,3%) arányánál magasabb.

A **szennyvízcsatorna** hálózatba bekapcsolt lakások aránya (33,0%) a megyei átlagnál (58,7%), és a régiós (63,2%) átlagnál is kedvezőtlenebb.

Az 1000 lakosra jutó **közgyógyellátási** igazolvánnyal rendelkezők száma (45) mind a megyei (35), mind a régiós átlagnál (36) magasabb.

A kistérségben 5 **gyógyszertár** és 2 fiókgyógyszertár működik, az egy gyógyszertárra jutó lakosok száma (5255) mind a megyei (6659), mind a régiós (5452) átlagnál alacsonyabb.

A KSH adatai szerint a kistérségben 17 **házi orvos és házi gyermekorvos** működik. Az egy házi orvosra és házi gyermekorvosra jutó lakosok száma 1546, mely mind a megyei (1432), mind a régiós (1539) átlagnál magasabb.

A Celldömölki kistérség egy házi orvosra és házi gyermekorvosra jutó lakosságszámának alakulása (1997-2003.)

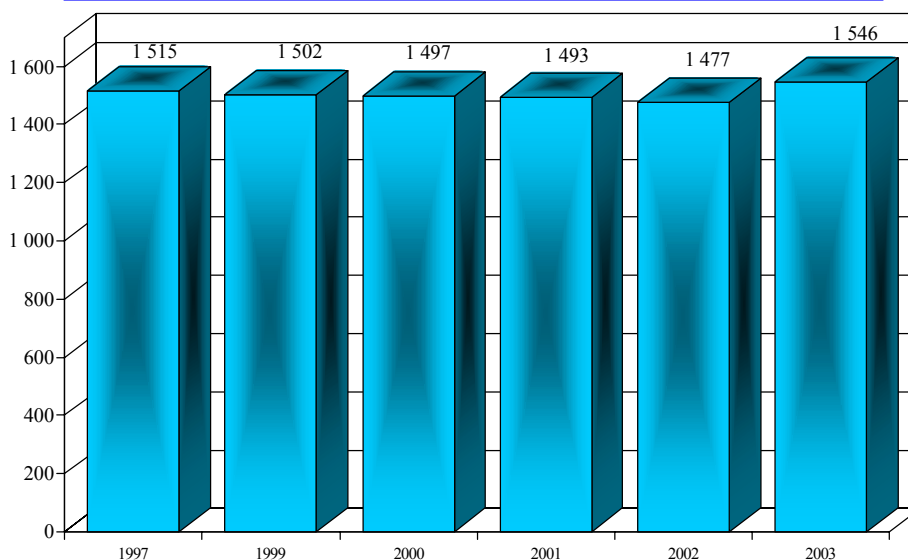

Forrás: KSH megyei statisztikai évkönyvek

Az OEP adatai szerint 11 vegyes körzet, 4 felnőtt körzet, 3 gyermekkörzet működik. Az egy vegyes körzetre jutó leadott kártyák száma 1536, ami a megyei átlagnál (1312) magasabb, de a régiós átlagnál (1563) alacsonyabb. Az egy felnőtt körzetre jutó leadott kártyák száma 1746, mely közel azonos a megyei (1747) átlaggal, de a régiós átlagnál (1805) alacsonyabb. Az egy gyermekkörzetre jutó leadott kártyák száma 849, mely mind a megyei (871), mind a régiós (922) átlagnál alacsonyabb.

Ellátási kötelezettség nélküli házi orvos a kistérségben nincs.

A körzeti **védőnők** száma a kistérségben 15, az iskolai védőnők száma 2.

Az egy körzeti védőnőre jutó ellátandó átlaglétszám 348, mely a megyei átlagnál (368) és a régiós (372) átlagnál alacsonyabb.

Az egy iskolai védőnőre jutó ellátandó átlaglétszám 1013, mely alacsonyabb a megyei (1108), de magasabb a régiós (952) átlagnál.

Az OEP adatai szerint a kistérségben 6 **fogászati** rendelés működik. A 10 000 lakosra jutó heti rendelési óraszám 79,9, amely a megyei átlagnál (69,0) és a régiós (77,3) átlagnál magasabb. Az egy lakosra jutó fogászati esetek száma 10,9, amely magasabb, mint a megyei (9,6), ill. a régiós (9,6) átlag.

Az OEP adatai szerint a kistérségben otthoni **szakápolási** szolgálat nem működik.

Járóbeteg-szakellátást a celldömölki Kemenesaljai Kórház nyújt, összesen 423 szakorvosi és 60 nem szakorvosi órában, ebből 15 óra gondozóhoz tartozó pszichiátriai szakrendelés Mesteri-Intaházán van. A 10 000 lakosra jutó szakorvosi órák száma 161,0, mely mind a megyei (181,3), mind a régiós (170,7) átlagnál alacsonyabb.

Az 1 lakosra jutó esetszám 5,1, mely közel azonos a megyei átlaggal (5,2), de a régiós átlagnál (5,5) alacsonyabb.

Az **alapszakmákat** tekintve a 10 000 lakosra jutó belgyógyászati órák száma 17,1, mely mind a megyei (9,3), mind a régiós átlagnál (9,0) lényegesen magasabb. A sebészeti órák aránya 19,0, mely szintén magasabb a megyei (11,4) és a régiós (8,9) átlagnál. A szülészeti-nőgyógyászati órák aránya (14,1) is magasabb mind a megyei (13,7), mind a régiós (10,8) átlagnál. Gyermekgyógyászati órák aránya (1,9) lényegesen alacsonyabb a megyei (9,6) ill. a régiós (9,2) átlagnál.

A kistérségben a **gondozás** a Celldömölki Kórház keretein belül történik, heti 61 órában (8 óra bőr-nemibeteg, 23 óra pszichiátria, 20 óra tüdőgyógyászat, valamint 10 óra addiktológia Mesteri-Intaházán).

A 10 000 lakosra jutó gondozói órák száma 23,2, mely a megyei átlagnál (17,9) és a régiós (22,1) átlagánál magasabb.

A kistérségben egy **fekvőbeteg**-ellátó intézmény van: a Kemenesaljai Egyesített Kórház Celldömölkön, 174 ágygal (84 aktív + 90 krónikus ágy), ebből 20 krónikus belgyógyászati , ill. 70 pszichiátriai rehabilitációs ágy Mesteri-Intaházán helyezkedik el.

A kistérségben egy **mentő**állomás található Celldömölkön, 2 mentőgépkocsival működik. A 10 000 lakosra jutó mentőgépkocsik száma 0,76, mely mind a megyei (0,94), mind a régiós (0,86) átlagnál alacsonyabb.

A kistérségben 15 percen belül a távolság miatt minden községbe elér a mentő optimális esetben.

2.2.2. Csepregi kistérség

A csepregi kistérség 197 km²-en, 17 településen helyezkedik el, lakosainak száma folyamatosan csökken, 2003. év végén 11 673 fő volt.

A Csepregi kistérség lakosságának alakulása
(1997-2003.)

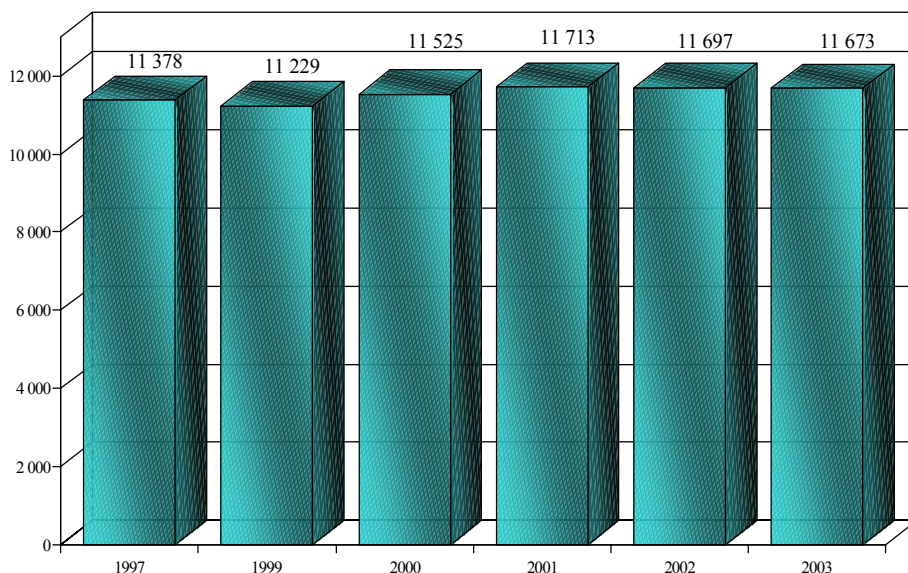

Forrás: KSH megyei statisztikai évkönyvek

A lakosság elöregedése folyamatos, 1990-ben a 60 éven felüliek aránya 22,3%, a 2000-ben 22,5%, 2003-ban 23,6% volt. A 0-19 évesek aránya 1990-ben 26,5%, a 2000-ben 23,0%, 2003-ban 21,6% volt. A kistérség öregedési indexe 2003-ban 1,09 volt, ami mind a megyei (0,96), mind a régiós átlagnál (0,95) magasabb.

A Csepregi kistérség lakosságának
korcsoportonkénti alakulása, 2003. évben

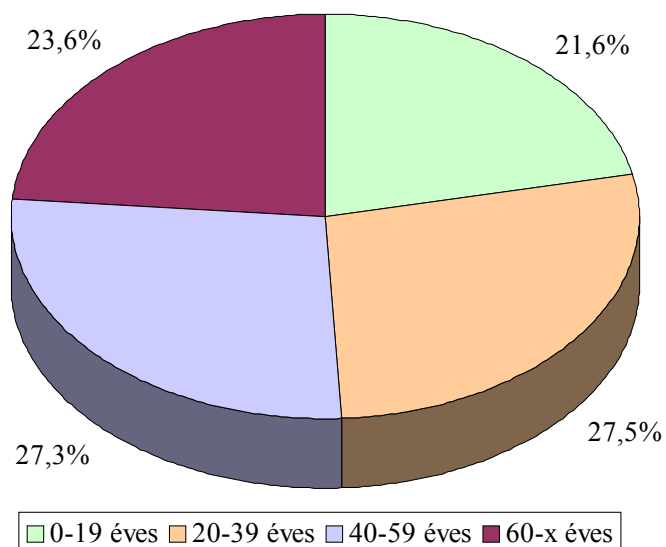

Forrás: Nepinfo

A kistérség népsűrűsége (59) mind a megyei (80), mind a régió átlagánál (89) alacsonyabb.

A Csepregi kistérség népsűrűségének alakulása (1997- 2003.)

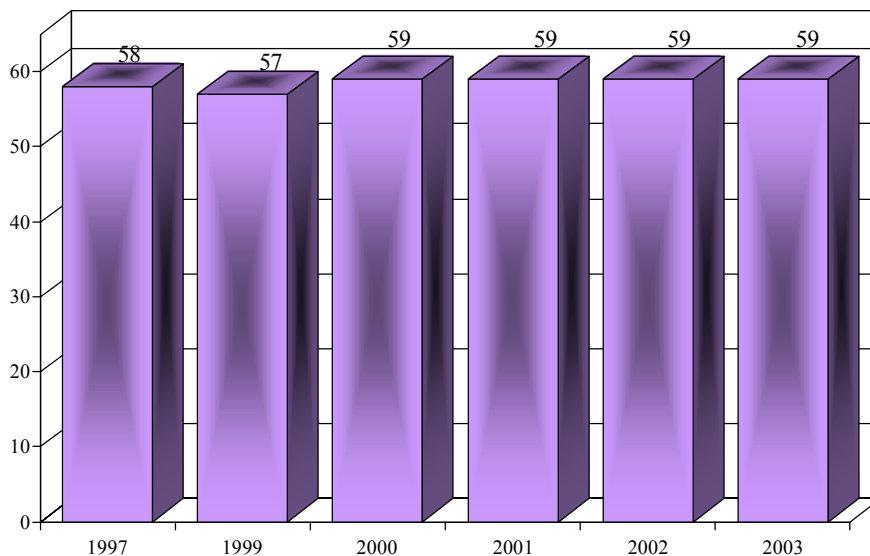

Forrás: KSH megyei statisztikai évkönyvek

Az **éveszülések** száma és aránya csökken, 2003. évben a megyei átlagnál (8,3) és a régiós átlagnál (8,5) alacsonyabb.

A Csepregi kistérség 1000 lakosra jutó éveszülésének alakulása (1997-2003.)

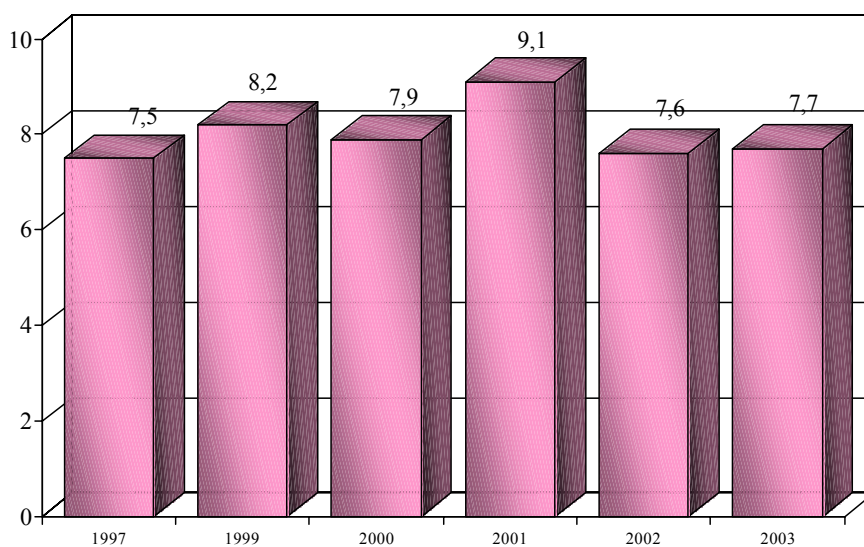

Forrás: KSH megyei statisztikai évkönyvek

A **halálozások** száma és aránya az utóbbi években emelkedett, 2003. évben mind a megyei (13,7), mind a régiós átlagnál (13,0) magasabb volt.

A Csepregi kistérség 1000 lakosra jutó halálozásának alakulása (1997-2003.)

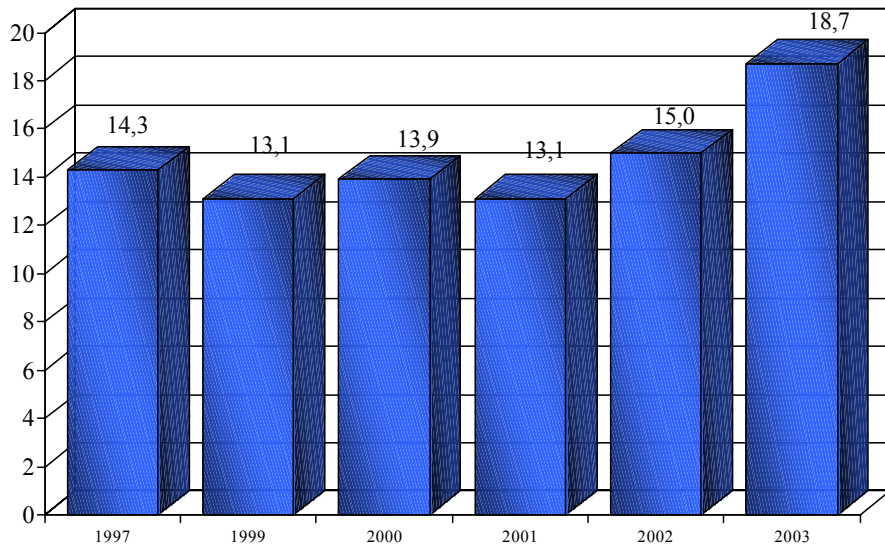

Forrás: KSH megyei statisztikai évkönyvek

A halálozások 19,3%-a 60 év alatti, amely mind a megyei (22,4), mind a régiós átlagnál (22,3%) alacsonyabb.

A Csepregi kistérség halálozása korcsoportonként 1998-2002.

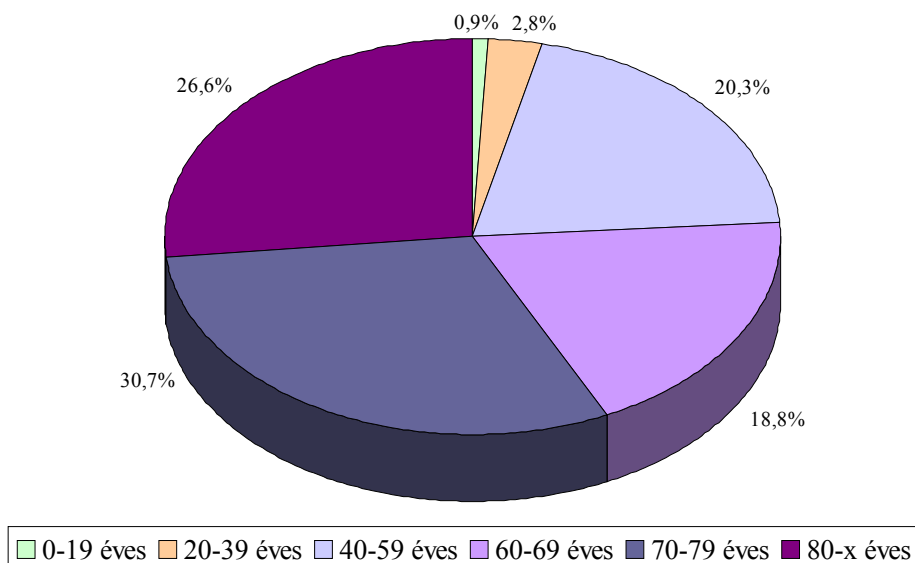

Forrás: Nepinfo

A kistérség **természetes fogyása** az utóbbi években nőtt, 2003. évben mind a megyei (-5,0), mind a régiós átlagnál (-4,5) lényegesen magasabb.

A Csepregi kistérség 1000 lakosra jutó természetes fogyása
1997-2003

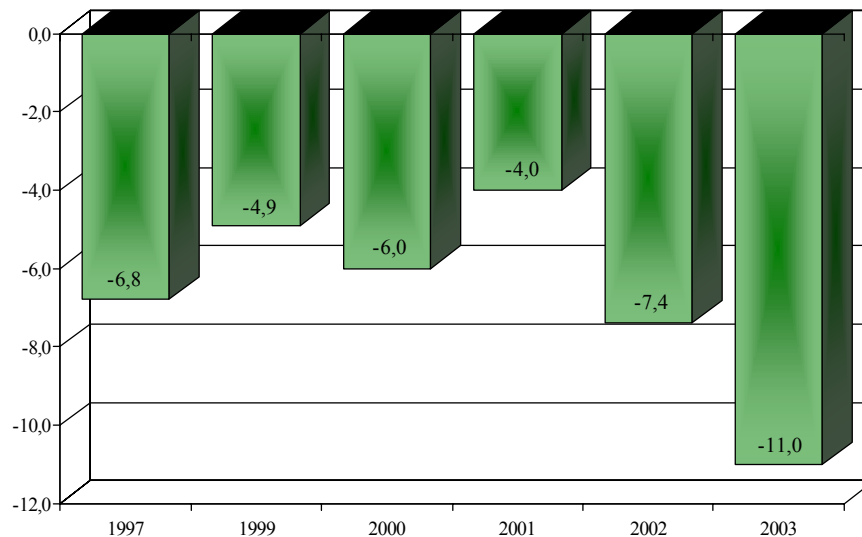

Forrás: KSH megyei statisztikai évkönyvek

A kistérségben a férfiak születéskor **várható élettartama** 68,4 év, mely a megyei átlagnál (67,8) és a régiós (68,2) átlagnál magasabb.

A nők születéskor várható élettartama 77,8 év, mely magasabb mind a megyei (77,0), mind a régiós (77,5) átlagnál.

Férfiak születéskor várható élettartama					
	1980-1984	1985-1989	1990-1994	1995-1999	1998-2002
Csepregi kistérség	66,3	66,6	64,7	67,7	68,4
Vas megye	66,8	66,7	66,2	67,0	67,8
Nyugat-Dunántúli régió	66,5	66,7	66,1	67,3	68,2
Nők születéskor várható élettartama					
Csepregi kistérség	74,8	74,3	73,8	76,5	77,8
Vas megye	74,5	74,2	75,1	76,0	77,0
Nyugat-Dunántúli régió	74,1	74,7	75,2	76,5	77,5

A férfiak 60 éves korban várható élettartama 17,2 év, mely magasabb a megyei (15,7) és a régiós (16,0) átlagnál.

A nők 60 éves korban várható élettartama 21,7 év, mely magasabb a megyei átlagnál (21,3), de a régiós (21,6) átlaggal közel azonos.

A táblázat rendezettsége a Csepregi kistérség előfordulási sorrendje, de bemutatja Vas megye és a Nyugat-Dunántúl régió azonos időszakra vonatkozó 10 000 lakosra jutó járóbeteg esetszám adatait is.

10 000 lakosra jutó járóbeteg esetek száma			
<i>Betegségcsoport</i>	<i>Csepregi kistérség</i>	<i>Vas megye</i>	<i>Nyugat-Dunántúli régió</i>
Csont-izomrendszer és kötőszövet betegségei	13 421	10 933	9 911
Sérülés, mérgezés és a külső okok bizonyos következményei	3 327	4 420	4 332
Légzőrendszer betegségei	2 839	2 812	2 563
Urogenitális rendszer megbetegedései	2 666	2 521	2 948
Keringési rendszer betegségei	2 442	2 976	2 971
Endocrin, táplálkozási és anyagcsere betegségek	1 726	1 084	1 185
Szem és függelékeinek betegségei	1 492	1 930	1 789
Bőr és bőralatti szövet betegségei	1 109	2 086	1 596
Roszdulatú daganatok	933	1 201	1 133
Emésztőrendszer betegségei	924	1 085	1 195
Fül- és csecsnyúlvány megbetegedései	923	1 369	1 204
Mentális és viselkedészavarok	643	1 336	1 441
Idegrendszeri megbetegedések	499	951	854

A **járóbeteg** szakellátás igénybevételi adatai **csak klinikai szakmák** alapján a kistérség **morbiditya** a leggyakoribb betegségcsoportokban az alábbi:

10 000 lakosra jutó járóbeteg esetek száma				Aránya	
<i>Betegségcsoport</i>	<i>Csepregi kistérség</i>	<i>Vas megye</i>	<i>Nyugat-Dunántúli régió</i>	<i>Megyéhez képest</i>	<i>Régióhoz képest</i>
Csont-izomrendszer és kötőszövet betegségei	9 262	4 702	3 656	197,0%	<u>253,3%</u>
Légzőrendszer betegségei	2 095	2 253	1 990	93,0%	105,3%
Sérülés, mérgezés és a külső okok bizonyos következményei	2 016	2 384	2 522	84,5%	79,9%
Szem és függelékeinek betegségei	1 440	1 885	1 745	76,4%	82,5%
Urogenitális rendszer megbetegedései	1 436	1 936	1 992	74,2%	72,1%
Keringési rendszer betegségei	1 356	2 358	2 127	57,5%	63,8%
Bőr és bőralatti szövet betegségei	1 097	2 053	1 559	53,4%	70,3%
Roszdulatú daganatok	705	942	823	74,8%	85,6%
Endocrin, táplálkozási és anyagcsere betegségek	684	891	898	76,7%	76,1%
Mentális és viselkedészavarok	604	1 261	1 373	47,9%	44,0%
Emésztőrendszer betegségei	565	688	757	82,1%	74,6%
Fül- és csecsnyúlvány megbetegedései	439	844	995	52,1%	44,2%
Idegrendszeri megbetegedések	399	554	497	72,0%	80,3%

A régiós átlagnál nagyobb eltérés a Csont- izomrendszeri betegségek 10 000 lakosra jutó esetszámánál található, megyei szinten 197,0%, régiós átlaghoz viszonyítva 253,3%.

Lényegesen alacsonyabb a *Mentális és viselkedészavarok* 10 000 lakosra jutó esetszáma mind a megyei (47,9%), mind a régiós átlaghoz viszonyítva is (44,0%), *Fül- és csecsnyúlvány betegségei* (52,1%; 44,2%), *Keringési rendszer betegségei* (57,5%; 63,8%), *Bőrbetegségek* (53,4%; 70,3%), *Urogenitális rendszer betegségei* (74,2%; 72,1%) .

A betegségcsoportok gyakorisági sorrendje közel azonos a megye és a régióban ellátott járóbetegek morbiditási sorrendjével, a *Keringési rendszer betegségei* csoport a kistérségben a 6., míg ez a megyei és régiós morbiditási sorrendben a 3. A *Légzőrendszer betegségei* a kistérségben a 2., megyében a 4., régióban az 5. leggyakoribb betegség. Az *Szembetegségek* csoport a kistérségben az 4., míg ez a megyében a 7., a régiós morbiditási sorrendben a 6.

A kistérség 1000 lakosra jutó belföldi **vándorlási különbözete** 7,5, mely lényegesen magasabb a megyei (0,5), és a régiós (1,4) átlagnál.

A **munkanélküliség** a kistérségben az utóbbi években csak minimális változást mutat, 2003. évben a megyei átlagnál (3,9), és a régiós (4,6) átlagnál alacsonyabb volt.

A Csepregi kistérség munkanélküliségi arányának alakulása
(1997-2003.)

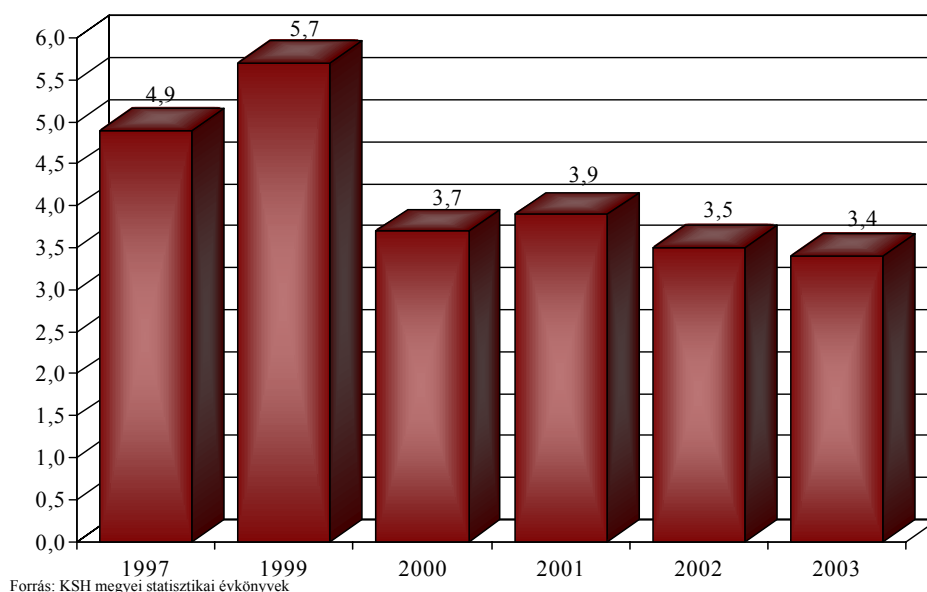

A **100 lakásra jutó lakosok száma** 250, amely mind a megyei (255), mind a régiós átlagnál (253) alacsonyabb. A 10 000 lakosra jutó **épített lakások** száma 98,2, mely a megyei átlagnál (102,5) alacsonyabb, de a régiós átlagnál (47,5) magasabb.

A közüzemi **vízvezeték**be bekapcsolt lakások aránya 95,6% mely a megye átlagánál (96,5%) alacsonyabb, de a régió (95,3%) arányánál magasabb.

A **szennyvízcsatorna** hálózatba bekapcsolt lakások aránya (49,5%) a megyei átlagnál (58,7%), és a régiós (63,2%) átlagnál is kedvezőtlenebb.

Az 1000 lakosra jutó **közgyógyellátási** igazolvánnyal rendelkezők száma (40) mind a megyei (35), mind a régiós átlagnál (36) magasabb.

A kistérségben 3 **gyógyszertár** és 2 fiókgyógyszertár működik, az egy gyógyszertárra jutó lakosok száma (3891) mind a megyei (6659), mind a régiós (5452) átlagnál alacsonyabb.

A KSH adatai szerint a kistérségben 9 **házi orvos és házi gyermekorvos** működik. Az egy házi orvosra és házi gyermekorvosra jutó lakosok száma 1297, mely mind a megyei (1432), mind a régiós (1539) átlagnál alacsonyabb.

A Csepregi kistérség egy házi orvosra és házi
gyerekorvosra jutó lakosságának alakulása
(1997-2003.)

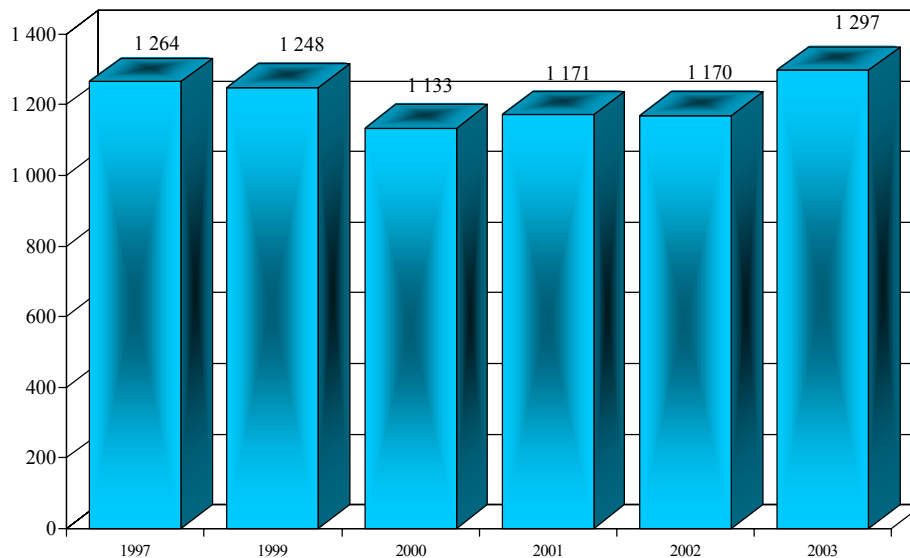

Forrás: KSH megyei statisztikai évkönyvek

Az OEP adatai szerint 4 vegyes körzet, 4 felnőtt körzet, 2 gyermekkörzet működik. Az egy vegyes körzetre jutó leadott kártyák száma 1092, ami a megyei átlagnál (1312) és a régiós átlagnál (1563) alacsonyabb. Az egy felnőtt körzetre jutó leadott kártyák száma 1459, mely szintén alacsonyabb a megyei (1747), ill. régiós átlagnál (1805). Az egy gyermekkörzetre jutó leadott kártyák száma 803, mely mind a megyei (871), mind a régiós (922) átlagnál alacsonyabb.

Ellátási kötelezettség nélküli házi orvos a kistérségben nincs.

A körzeti **védőnők** száma a kistérségben 9, az iskolai védőnő nincs.

Az egy körzeti védőnőre jutó ellátandó átlagléltszám 348, mely a megyei átlagnál (368) és a régiós (372) átlagnál alacsonyabb.

Az OEP adatai szerint a kistérségben 5 **fogászati** rendelés működik. A 10 000 lakosra jutó heti rendelési óraszám 89,1, amely a megyei átlagnál (69,0) és a régiós (77,3) átlagnál magasabb. Az egy lakosra jutó fogászati esetek száma 11,9, amely magasabb, mint a megyei (9,6), ill. a régiós (9,6) átlag.

Az OEP adatai alapján a kistérségben egy otthoni **szakápolást** nyújtó szolgálat működik hegyfalui székhellyel. 100 000 lakosra jutó szolgálatok száma 8,57, mely lényegesen magasabb mind a megyei (3,75), mind a régiós (2,79) átlagnál. A 10 000 lakosra jutó éves teljesített vizitek száma 84, mely alacsonyabb, mint a megyei (1336), ill. régiós átlag (1325).

Járóbeteg-szakellátást a csepregi Rendelő 21 szakorvosi, ill. a büki Gyógyfürdő Rt 90 szakorvosi, és 51 nem szakorvosi órában nyújt. A 10 000 lakosra jutó szakorvosi órák száma 95,1, mely mind a megyei (181,3), mind a régiós (170,7) átlagnál alacsonyabb.

Az 1 lakosra jutó esetszám 1,9, mely lényegesen alacsonyabb a megyei (5,2), ill. a régiós átlagnál (5,5).

Az **alapszakmákat** tekintve a 10 000 lakosra jutó belgyógyászati órák száma 1,7, mely mind a megyei (9,3), mind a régiós átlagnál (9,0) lényegesen alacsonyabb. A sebészeti szakrendelés nincs. A szülészeti-nőgyógyászati órák aránya (3,4) is alacsonyabb mind a megyei (13,7), mind a régiós (10,8) átlagnál. Gyermekgyógyászati szakrendelés nincs.

Az OEP adatai szerint a kistérségben **gondozást** nyújtó szolgáltató nem működik.

A kistérség területén egy **fekvőbeteg**-ellátó intézmény van: a Sárvári Kórház 62 ágyas pszichiátriai rehabilitációs osztálya helyezkedik itt el Simaságon.

A kistérségben egy **mentőállomás** található Bükön, 2 mentőgépkocsival működik. A 10 000 lakosra jutó mentőgépkocsik száma 1,71, mely mind a megyei (0,94), mind a régiós (0,86) átlagnál magasabb.

2.2.3. Körmendi kistérség

A körmendi kistérség 331 km²-en, 25 településen helyezkedik el, lakosainak száma folyamatosan csökken, 2003. év végén 22 279 fő volt.

A Körmendi kistérség lakosságának alakulása
(1997-2003.)

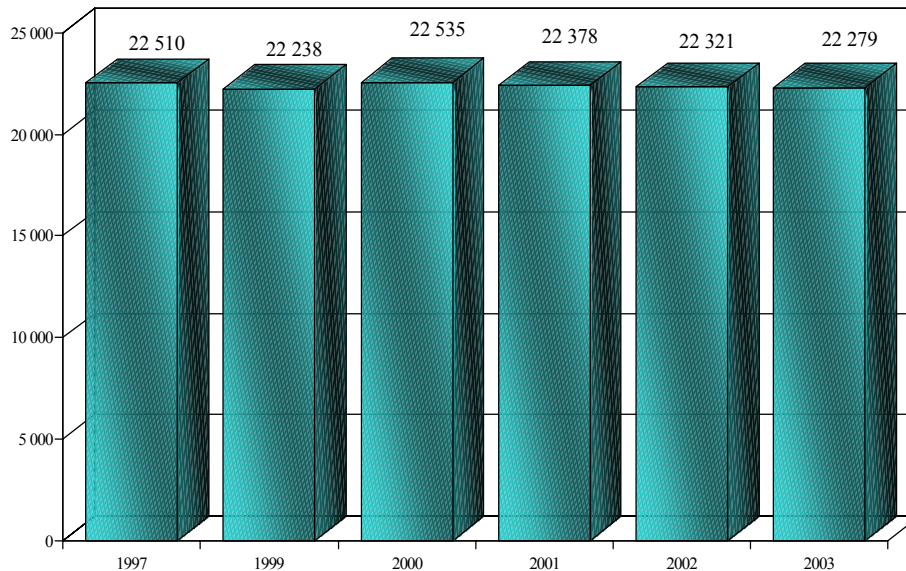

Forrás: KSH megyei statisztikai évkönyvek

A lakosság elöregedése folyamatos, 1990-ben a 60 éven felüliek aránya 18,9%, a 2000-ben 19,4%, 2003-ban 20,2% volt. A 0-19 évesek aránya 1990-ben 27,2%, a 2000-ben 22,7%, 2003-ban 21,7% volt. A kistérség öregedési indexe 2003-ban 0,93 volt, ami mind a megyei (0,96), mind a régiós átlagnál (0,95) alacsonyabb.

A Körmendi kistérség lakosságának
korcsoportonkénti alakulása, 2003. évben

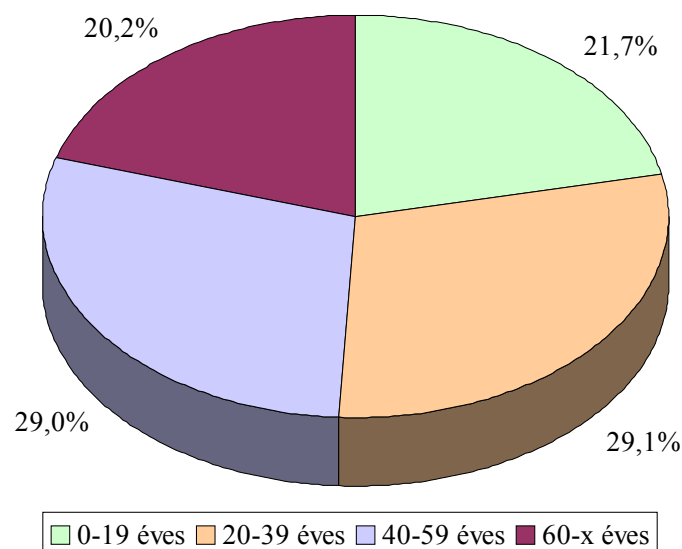

Forrás: Nepinfo

A kistérség népsűrűsége (67) mind a megyei (80), mind a régió átlagánál (89) alacsonyabb.

A Körmendi kistérség népsűrűségének alakulása (1997- 2003.)

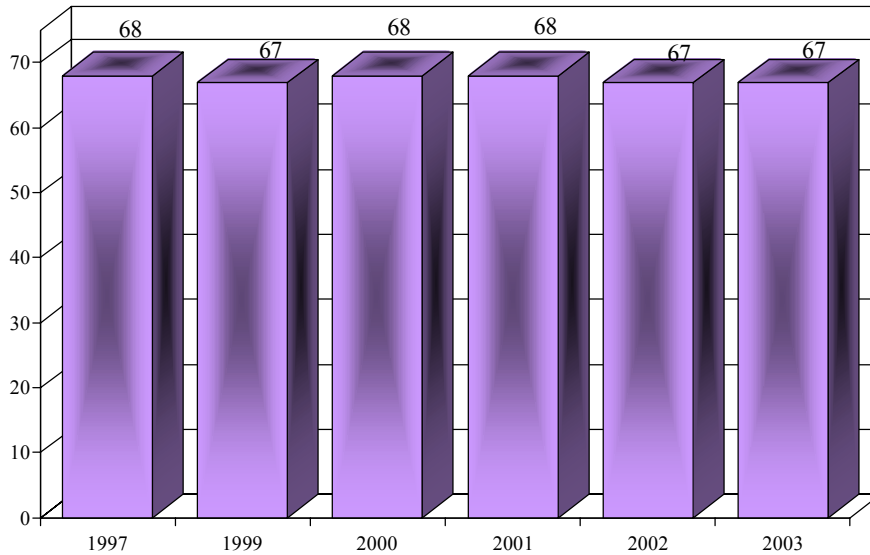

Forrás: KSH megyei statisztikai évkönyvek

Az **élveszületések** száma és aránya ingadozik, 2003. évben a megyei átlagnál (8,3) és a régiós átlagnál (8,5) magasabb.

A Körmendi kistérség 1000 lakosra jutó élveszületésének alakulása (1997-2003.)

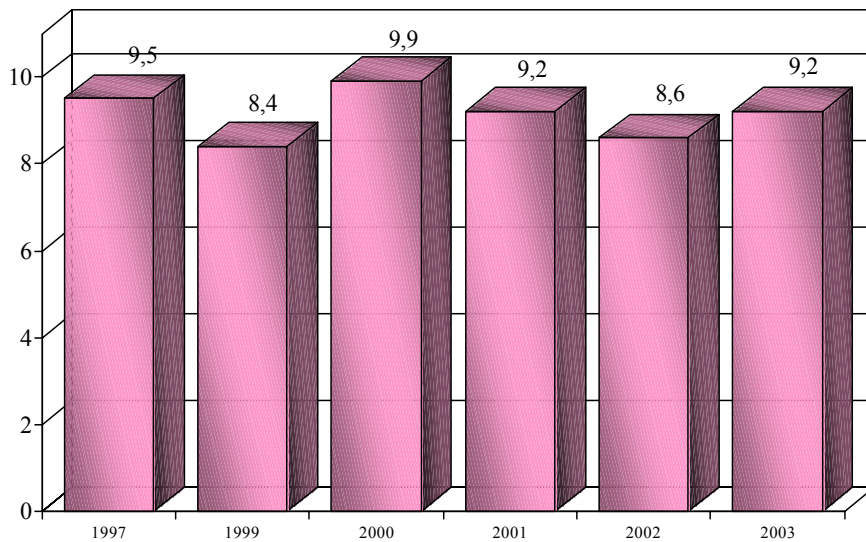

Forrás: KSH megyei statisztikai évkönyvek

A **halálozások** száma és aránya az utóbbi években emelkedik, 2003. évben a megyei átlagnál (13,7) és a régiós átlagnál (13,0) alacsonyabb volt.

A Körmendi kistérség 1000 lakosra jutó halálozásának alakulása (1997-2003.)

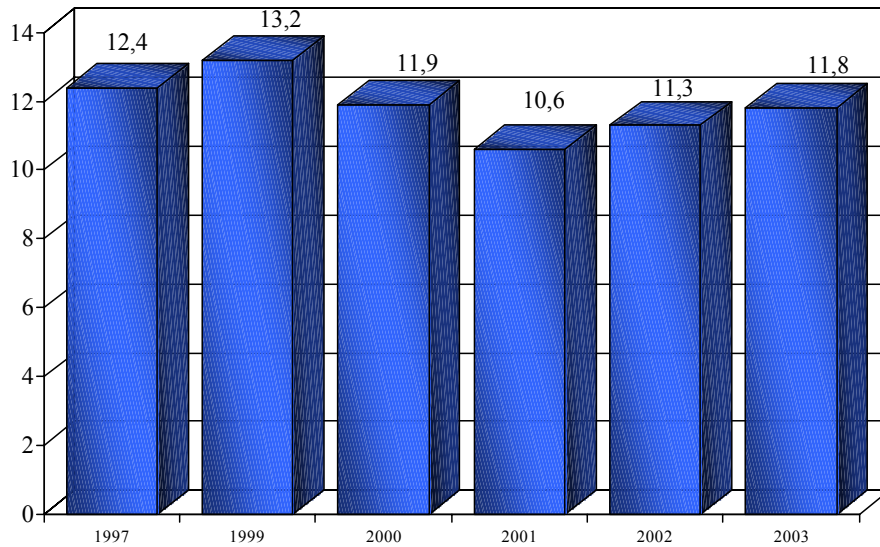

Forrás: KSH megyei statisztikai évkönyvek

A halálozások 26,3%-a 60 év alatti, amely mind a megyei (22,4), mind a régiós átlagnál (22,3%) magasabb.

A Körmendi kistérség halálozása korcsoportonként (1998-2002.)

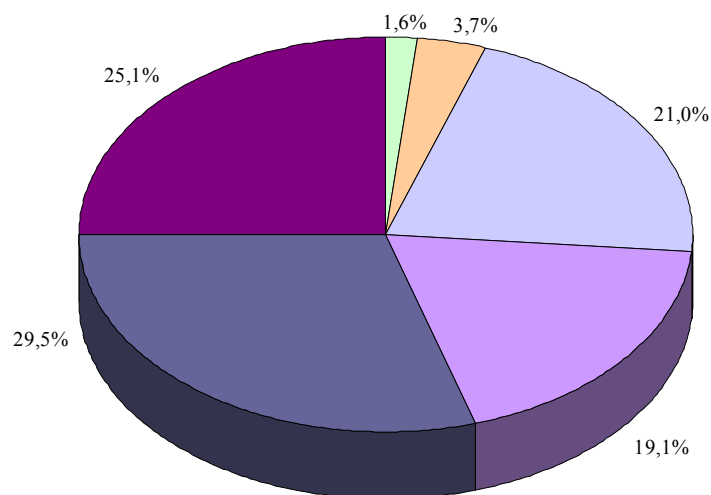

0-19 éves 20-39 éves 40-59 éves 60-69 éves 70-79 éves 80-x éves

Forrás: Nepinfo

A kistérség **természetes fogyása** az utóbbi években változó képet mutat, 2003. évben mind a megyei (-5,0), mind a régiós átlagnál (-4,5) alacsonyabb volt.

A Körmendi kistérség 1000 lakosra jutó természetes fogyása
(1997-2003.)

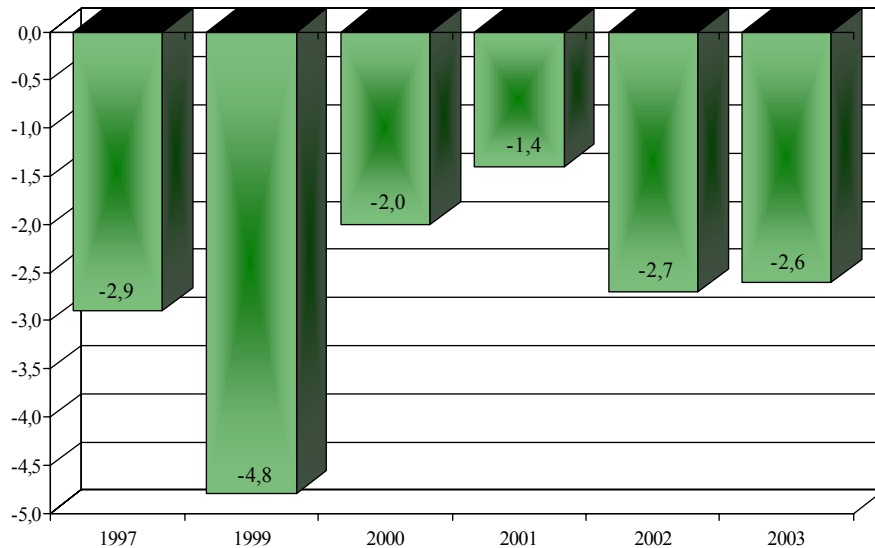

Forrás: KSH megyei statisztikai évkönyvek

A kistérségben a férfiak születéskor **várható élettartama** 67,7 év, mely a megyei átlaggal (67,8) közel azonos, a régiós (68,2) átlagnál alacsonyabb.

A nők születéskor várható élettartama 78,8 év, mely magasabb mind a megyei (77,0), mind a régiós (77,5) átlagnál.

Férfiak születéskor várható élettartama					
	1980-1984	1985-1989	1990-1994	1995-1999	1998-2002
Körmendi kistérség	66,1	66,8	65,4	66,6	67,7
Vas megye	66,8	66,7	66,2	67,0	67,8
Nyugat-Dunántúli régió	66,5	66,7	66,1	67,3	68,2
Nők születéskor várható élettartama					
Körmendi kistérség	74,3	74,4	74,8	76,2	78,8
Vas megye	74,5	74,2	75,1	76,0	77,0
Nyugat-Dunántúli régió	74,1	74,7	75,2	76,5	77,5

A férfiak 60 éves korban várható élettartama 16,4 év, mely magasabb a megyei (15,7) ill. régiós (16,0) átlagnál.

A nők 60 éves korban várható élettartama 23,5 év, mely szintén magasabb a megyei (21,3), ill. régiós (21,6) átlagnál.

A táblázat rendezettsége a Körmendi kistérség előfordulási sorrendje, de bemutatja Vas megye és a Nyugat-Dunántúl régió azonos időszakra vonatkozó 10 000 lakosra jutó járóbeteg esetszám adatait is.

10 000 lakosra jutó járóbeteg esetek száma			
<i>Betegségcsoport</i>	<i>Körmendi kistérség</i>	<i>Vas megye</i>	<i>Nyugat-Dunántúli régió</i>
Csont-izomrendszer és kötőszövet betegségei	12 185	10 933	9 911
Sérülés, mérgezés és a külső okok bizonyos következményei	4 761	4 420	4 332
Keringési rendszer betegségei	4 069	2 976	2 971
Urogenitális rendszer megbetegedései	3 108	2 521	2 948
Légzőrendszer betegségei	2 718	2 812	2 563
Bőr és bőralatti szövet betegségei	2 168	2 086	1 596
Szem és függelékeinek betegségei	1 802	1 930	1 789
Fül- és csecsnyúlvány megbetegedései	1 526	1 369	1 204
Roszdindulatú daganatok	1 300	1 201	1 133
Idegrendszeri megbetegedések	1 202	951	854
Emésztőrendszer betegségei	1 141	1 085	1 195
Mentális és viselkedészavarok	1 070	1 336	1 441
Endocrin, táplálkozási és anyagcsere betegségek	1 005	1 084	1 185

A **járóbeteg** szakellátás igénybevételi adatai **csak klinikai szakmák** alapján a kistérség **morbiditya** a leggyakoribb betegségcsoportokban az alábbi:

10 000 lakosra jutó járóbeteg esetek száma				Aránya	
<i>Betegségcsoport</i>	<i>Körmendi kistérség</i>	<i>Vas megye</i>	<i>Nyugat-Dunántúli régió</i>	<i>Megyéhez képest</i>	<i>Régióhoz képest</i>
Csont-izomrendszer és kötőszövet betegségei	3 992	4 702	3 656	84,9%	109,2%
<i>Keringési rendszer betegségei</i>	3 361	2 358	2 127	142,5%	158,0%
Sérülés, mérgezés és a külső okok bizonyos következményei	2 862	2 384	2 522	120,0%	113,5%
<i>Urogenitális rendszer megbetegedései</i>	2 394	1 936	1 992	123,7%	120,2%
Légzőrendszer betegségei	2 334	2 253	1 990	103,6%	117,3%
<i>Bőr és bőralatti szövet betegségei</i>	2 136	2 053	1 559	104,0%	137,0%
Szem és függelékeinek betegségei	1 760	1 885	1 745	93,4%	100,8%
<i>Fül- és csecsnyúlvány megbetegedései</i>	1 071	844	995	127,0%	107,7%
<i>Roszdindulatú daganatok</i>	1 017	942	823	108,0%	123,5%
Endocrin, táplálkozási és anyagcsere betegségek	908	891	898	101,9%	101,1%
<i>Mentális és viselkedészavarok</i>	844	1 261	1 373	66,9%	61,5%
Emésztőrendszer betegségei	768	688	757	111,7%	101,4%
<i>Idegrendszeri megbetegedések</i>	703	554	497	126,9%	141,5%

A régiós átlagnál nagyobb eltérés a Keringési betegségek 10 000 lakosra jutó esetszámánál található, megyei szinten 142,5%, régiós átlaghoz viszonyítva 158,0%, ezt követi az Idegrendszer megbetegedései (126,9%; 141,5%) csoport, ill. az Urogenitális rendszer betegségei (123,7%; 120,2%).

Alacsonyabb a *Mentális és viselkedészavarok* 10 000 lakosra jutó esetszáma mind a megyei (66,9%), mind a régiós átlaghoz viszonyítva is (61,5%).

A betegségcsoportok gyakorisági sorrendje közel azonos a megye és a régióban ellátott járóbetegek morbiditási sorrendjével, a *Mentális és viselkedészavarok* csoport a kistérségben a 11., míg ez a megyei és régiós morbiditási sorrendben a 8.

A kistérség 1000 lakosra jutó belföldi **vándorlási különbözete** 0,6, mely közel azonos a megyei (0,5) átlaggal, de alacsonyabb a régiós (1,4) átlagnál.

A **munkanélküliség** a kistérségben folyamatosan csökkent, majd 2003. évben nagymértékben emelkedett, a megyei átlagnál (3,9) és a régiós (4,6) átlagnál magasabb volt.

A Körmendi kistérség munkanélküliségi arányának alakulása (1997-2003.)

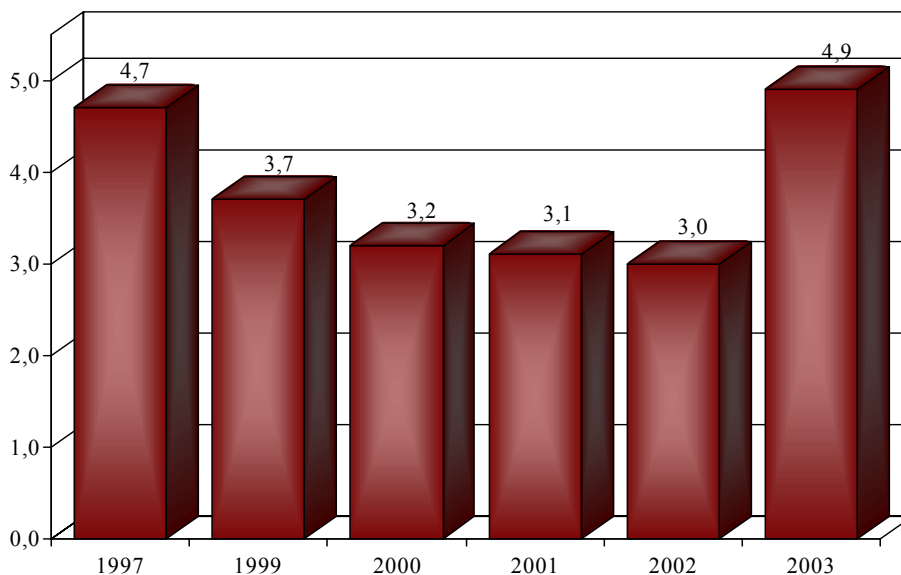

Forrás: KSH megyei statisztikai évkönyvek

A **100 lakásra jutó lakosok száma** 251, amely mind a megyei (255), mind a régiós átlagnál (253) alacsonyabb. A 10 000 lakosra jutó **épített lakások** száma 103,3, mely a megyei átlagnál (102,5) és a régiós átlagnál (47,5) magasabb.

A közüzemi **vízálózatba** bekapcsolt lakások aránya 95,7% mely a megye átlagánál (96,5%) alacsonyabb, de a régió (95,3%) arányánál magasabb.

A **szennyvízcsatorna** hálózatba bekapcsolt lakások aránya (47,9%) a megyei átlagnál (58,7%), és a régiós (63,2%) átlagnál is kedvezőtlenebb.

Az 1000 lakosra jutó **közügyellátási** igazolvánnyal rendelkezők száma (32) mind a megyei (35), mind a régiós átlagnál (36) alacsonyabb.

A kistérségben 2 **gyógyszertár** és 3 fiókgyógyszertár működik, az egy gyógyszertárra jutó lakosok száma (11140) mind a megyei (6659), mind a régiós (5452) átlagnál magasabb.

A KSH adatai szerint a kistérségben 17 **házi orvos és házi gyermekorvos** működik. Az egy házi orvosra és házi gyermekorvosra jutó lakosok száma 1311, mely mind a megyei (1432), mind a régiós (1539) átlagnál alacsonyabb.

A Körmendi kistérség egy házi orvosra és házi gyermekorvosra jutó lakosságának alakulása (1997-2003.)

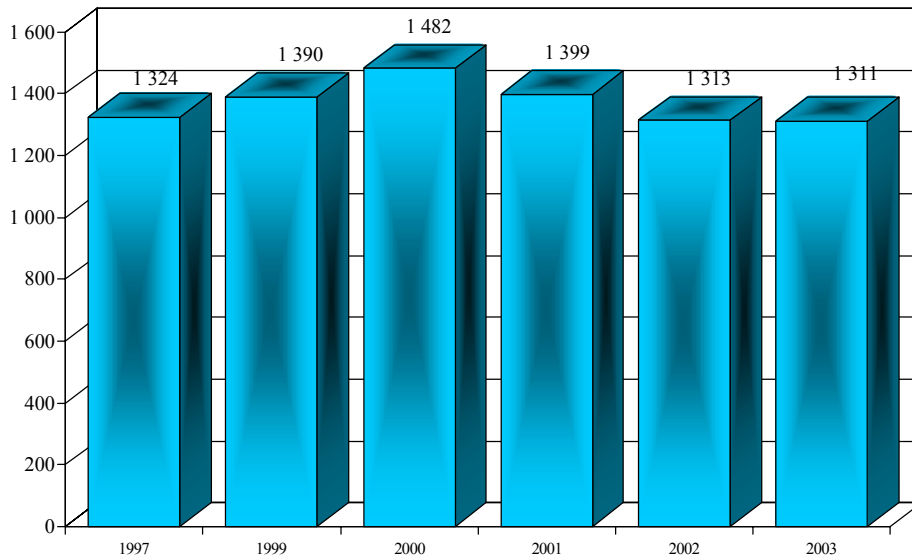

Forrás: KSH megyei statisztikai évkönyvek

Az OEP adatai szerint 7 vegyes körzet, 5 felnőtt körzet, 3 gyermekközvet működik. Az egy vegyes körzetre jutó leadott kártyák száma 1181, ami a megyei átlagnál (1312) magasabb, de a régiós átlagnál (1563) alacsonyabb. Az egy felnőtt körzetre jutó leadott kártyák száma 1872, mely magasabb a megyei (1747) átlagnál, és a régiós átlagnál (1805). Az egy gyermekközvetre jutó leadott kártyák száma 1018, mely mind a megyei (871), mind a régiós (922) átlagnál magasabb.

Ellátási kötelezettség nélküli felnőtt házi orvosok száma 1, a körzetre leadott érvényes kártyák száma 431.

A körzeti **védőnők** száma a kistérségben 13, az iskolai védőnők száma 2.

Az egy körzeti védőnőre jutó ellátandó átlaglétszám 324, mely a megyei átlagnál (368) és a régiós (372) átlagnál alacsonyabb.

Az egy iskolai védőnőre jutó ellátandó átlaglétszám 1128, mely a megyei (1108), és a régiós (952) átlagnál magasabb.

Az OEP adatai szerint a kistérségben 7 **fogászati** rendelés működik. A 10 000 lakosra jutó heti rendelési óraszám 84,4, amely a megyei átlagnál (69,0) és a régiós (77,3) átlagnál magasabb. Az egy lakosra jutó fogászati esetek száma 20,5, amely lényegesen magasabb, mint a megyei (9,6), ill. a régiós (9,6) átlag.

Az OEP adatai alapján a kistérségben két otthoni **szakápolást** nyújtó szolgálat működik, körmendi székhellyel. 100 000 lakosra jutó szolgálatok száma 8,98, mely lényegesen magasabb mind a megyei (2,53), mind a régiós (2,69) átlagnál. A 10 000 lakosra jutó éves teljesített vizitek száma 502, mely alacsonyabb, mint a megyei (1722), ill. régiós átlag (1325).

Járóbeteg-szakellátást a körmendi Dr. Batthyány Kórház nyújt, összesen 482 szakorvosi és 65 nem szakorvosi órában, ebből 4 óra reumatológiai szakrendelés Őriszentpéteren van. A

10 000 lakosra jutó szakorvosi órák száma 216,3, mely mind a megyei (181,3), mind a régiós (170,7) átlagnál magasabb.

Az 1 lakosra jutó esetszám 6,3, mely magasabb a megyei (5,2), és a régiós átlagnál (5,5).

Az **alapszakmákat** tekintve a 10 000 lakosra jutó belgyógyászati órák száma 20,2, mely mind a megyei (9,3), mind a régiós átlagnál (9,0) lényegesen magasabb. A sebészeti órák aránya 9,0, mely szintén alacsonyabb a megyei átlagnál (11,4), de közel azonos a régiós (8,9) átlaggal. A szüléset-nőgyógyászati órák aránya (18,0) is magasabb mind a megyei (13,7), mind a régiós (10,8) átlagnál. Gyermekgyógyászati szakrendelés nincs.

A kistérségben a **gondozás** a Körmendi Kórház keretein belül történik, heti 50 órában (4 óra bőr-nemibeteg, 26 óra pszichiátria, 20 óra tüdőgyógyászat). A 10 000 lakosra jutó gondozói órák száma 22,4, mely a megyei átlagnál (17,9) és a régiós (22,1) átlagánál magasabb.

A kistérségben egy **fekvőbeteg**-ellátó intézmény van: a Dr. Batthyány Strattman László Eü. Kft, Körmenden 120 ágygal (100 aktív + 20 krónikus ágy).

A kistérségben egy **mentőállomás** található Körmenden, 3 mentőgépkocsival működik. A 10 000 lakosra jutó mentőgépkocsik száma 1,35, mely mind a megyei (0,94), mind a régiós (0,86) átlagnál magasabb.

2.2.4. Kőszegi kistérség

A kőszegi kistérség 185 km²-en, 15 településen helyezkedik el, lakosainak száma minimálisan, de folyamatosan emelkedik, 2003. év végén 18 257 fő volt.

A Kőszegi kistérség lakosságának alakulása
(1997-2003.)

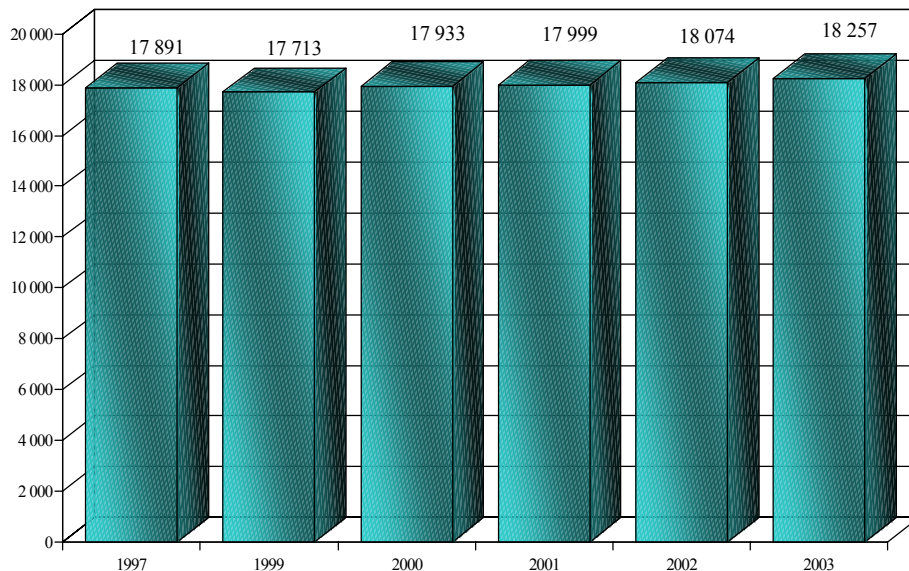

Forrás: KSH megyei statisztikai évkönyvek

A lakosság előregedése folyamatos, 1990-ben a 60 éven felüliek aránya 17,8%, a 2000-ben 18,6%, 2003-ban 19,2% volt. A 0-19 évesek aránya 1990-ben 32,5%, a 2000-ben 25,8%, 2003-ban 24,0% volt. A kistérség öregedési indexe 2003-ban 0,80 volt, ami mind a megyei (0,96), mind a régiós átlagnál (0,95) alacsonyabb.

A Kőszegi kistérség lakosságának korcsoportonkénti alakulása, 2003. évben

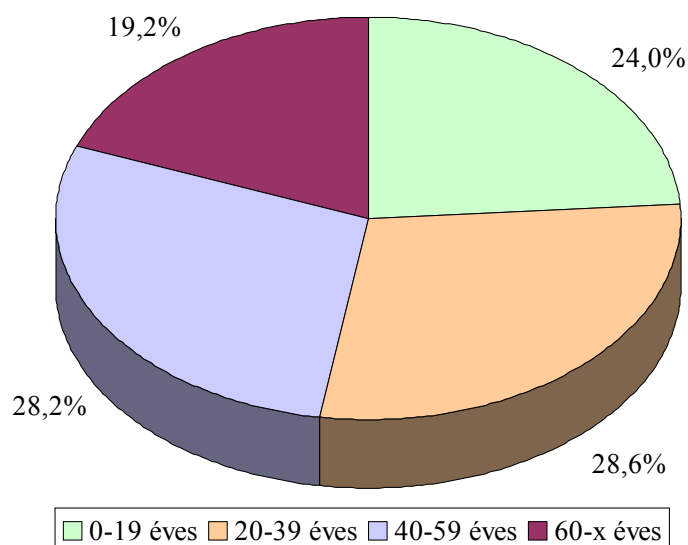

Forrás: Népinfo

A kistérség népsűrűsége (99) mind a megyei (80), mind a régió átlagánál (89) magasabb.

A Kőszegi kistérség népsűrűségének alakulása
(1997- 2003.)

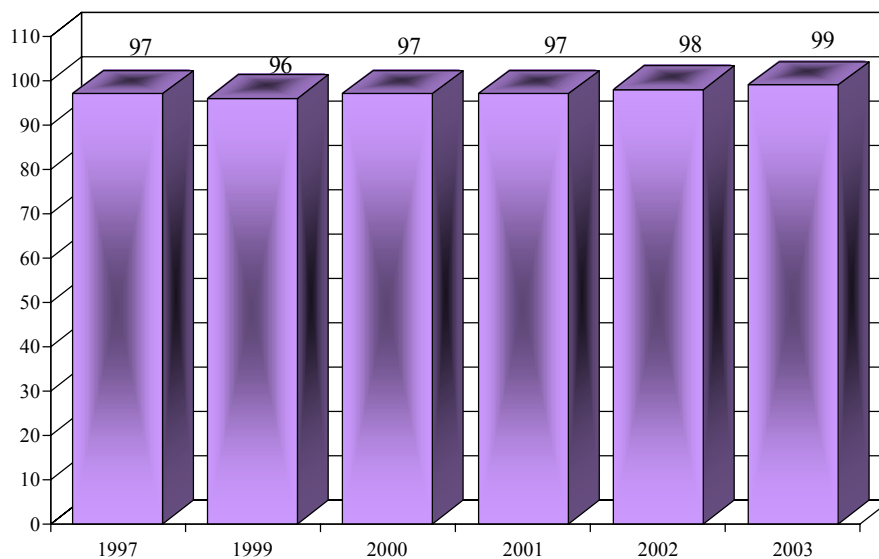

Forrás: KSH megyei statisztikai évkönyvek

Az **élveszületések** száma és aránya az utóbbi években alig változott, 2003. évben a megyei átlagnál (8,3) és a régiós átlagnál (8,5) magasabb volt.

A Kőszegi kistérség 1000 lakosra jutó
élveszületésének alakulása
(1997-2003.)

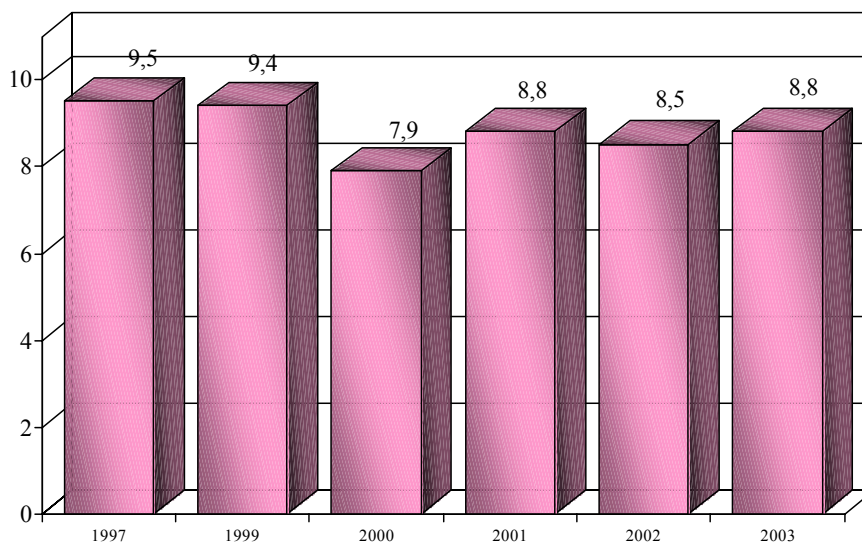

Forrás: KSH megyei statisztikai évkönyvek

A **halálozások** száma és aránya az utóbbi években emelkedett, majd 2003. évben csökkent, a megyei átlaggal (13,7) közel azonos, de a régiós átlagnál (13,0) magasabb volt.

A Kőszegi kistérség 1000 lakosra jutó halálozásának alakulása (1997-2003.)

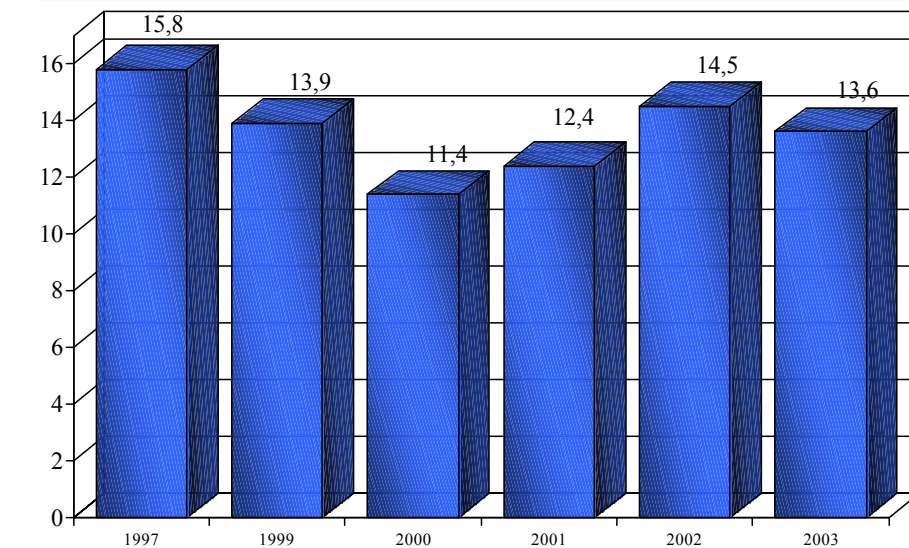

Forrás: KSH megyei statisztikai évkönyvek

A halálozások 22,5%-a 60 év alatti, amely mind a megyei (22,4), mind a régiós átlaghoz (22,3%) közeli.

A Kőszegi kistérség halálozása korcsoportonként (1998-2002.)

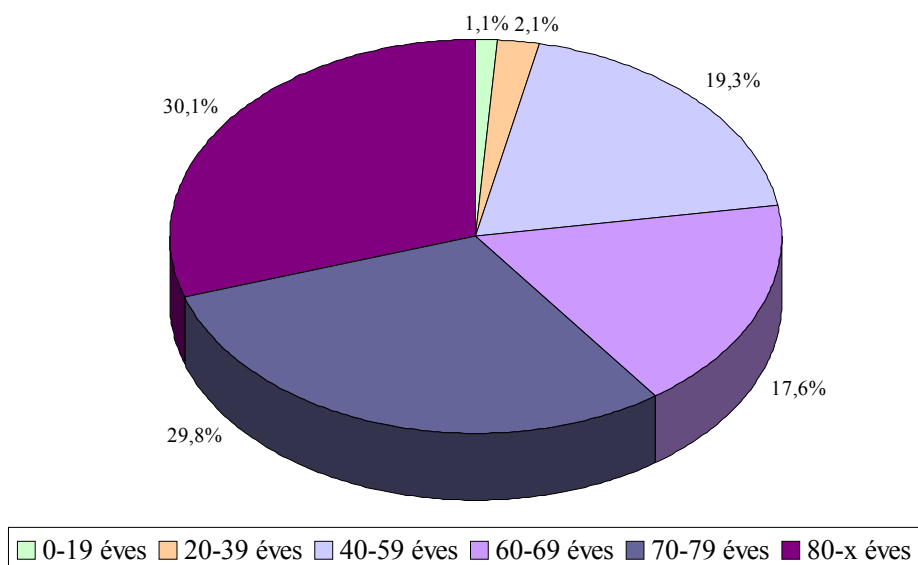

Forrás: Nepinfo

A kistérség **természetes fogyása** az utóbbi években változó képet mutat, 2003. évben a megyei átlagnál (-5,0) alacsonyabb, de a régiós átlagnál (-4,5) magasabb volt.

**A Kőszegi kistérség 1000 lakosra jutó természetes fogyása
(1997-2003.)**

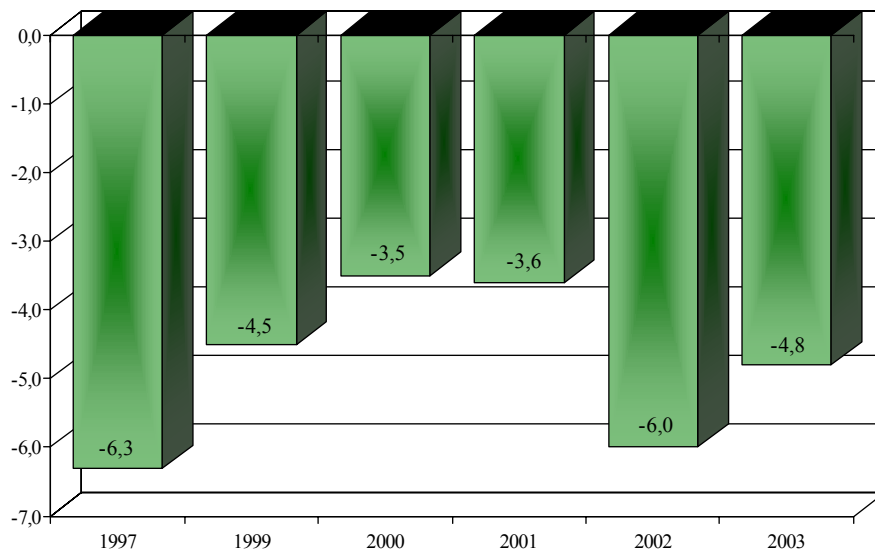

Forrás: KSH megyei statisztikai évkönyvek

A kistérségben a férfiak születéskor **várható élettartama** 68,0 év, mely a megyei átlagnál (67,8) magasabb, a régiós (68,2) átlagnál alacsonyabb.

A nők születéskor várható élettartama 76,6 év, mely alacsonyabb mind a megyei (77,0), mind a régiós (77,5) átlagnál.

Férfiak születéskor várható élettartama					
	1980-1984	1985-1989	1990-1994	1995-1999	1998-2002
Kőszegi kistérség	67,0	67,3	64,5	67,2	68,0
Vas megye	66,8	66,7	66,2	67,0	67,8
Nyugat-Dunántúli régió	66,5	66,7	66,1	67,3	68,2
Nők születéskor várható élettartama					
Kőszegi kistérség	74,6	74,8	75,7	74,4	76,6
Vas megye	74,5	74,2	75,1	76,0	77,0
Nyugat-Dunántúli régió	74,1	74,7	75,2	76,5	77,5

A férfiak 60 éves korban várható élettartama 15,6 év, mely közel azonos a megyei átlaggal (15,7), de alacsonyabb a régiós (16,0) átlagnál.

A nők 60 éves korban várható élettartama 20,8 év, mely alacsonyabb a megyei (21,3), ill. régiós (21,6) átlagnál.

A táblázat rendezettsége a Kőszegi kistérség előfordulási sorrendje, de bemutatja Vas megye és a Nyugat-Dunántúl régió azonos időszakra vonatkozó 10 000 lakosra jutó járóbeteg esetszám adatait is.

10 000 lakosra jutó járóbeteg esetek száma			
<i>Betegségcsoport</i>	<i>Kőszegi kistérség</i>	<i>Vas megye</i>	<i>Nyugat-Dunántúli régió</i>
Csont-izomrendszer és kötőszövet betegségei	15 582	10 933	9 911
Légzőrendszer betegségei	5 684	2 812	2 563
Sérülés, mérgezés és a külső okok bizonyos következményei	4 112	4 420	4 332
Keringési rendszer betegségei	2 293	2 976	2 971
Urogenitális rendszer megbetegedései	1 741	2 521	2 948
Szem és függelékeinek betegségei	1 686	1 930	1 789
Bőr és bőralatti szövet betegségei	1 415	2 086	1 596
Mentális és viselkedészavarok	1 397	1 336	1 441
Fül- és csecsnyúlvány megbetegedései	1 346	1 369	1 204
Rosszindulatú daganatok	924	1 201	1 133
Emésztőrendszer betegségei	922	1 085	1 195
Endocrin, táplálkozási és anyagcsere betegségek	868	1 084	1 185
Idegrendszeri megbetegedések	756	951	854

A **járóbeteg** szakellátás igénybevételi adatai **csak klinikai szakmák** alapján a kistérség **morbiditya** a leggyakoribb betegségcsoportokban az alábbi:

10 000 lakosra jutó járóbeteg esetek száma				Aránya	
<i>Betegségcsoport</i>	<i>Kőszegi kistérség</i>	<i>Vas megye</i>	<i>Nyugat-Dunántúli régió</i>	<i>Megyéhez képest</i>	<i>Régióhoz képest</i>
Csont-izomrendszer és kötőszövet betegségei	11 080	4 702	3 656	235,7%	<u>303,0%</u>
Légzőrendszer betegségei	5 199	2 253	1 990	230,8%	<u>261,3%</u>
Sérülés, mérgezés és a külső okok bizonyos következményei	2 064	2 384	2 522	86,6%	81,8%
Keringési rendszer betegségei	1 760	2 358	2 127	74,6%	82,7%
Szem és függelékeinek betegségei	1 645	1 885	1 745	87,3%	94,3%
Bőr és bőralatti szövet betegségei	1 395	2 053	1 559	67,9%	89,4%
Mentális és viselkedészavarok	1 313	1 261	1 373	104,1%	95,7%
Urogenitális rendszer megbetegedései	1 303	1 936	1 992	67,3%	65,4%
Fül- és csecsnyúlvány megbetegedései	853	844	995	101,1%	85,8%
Rosszindulatú daganatok	713	942	823	75,7%	86,6%
Endocrin, táplálkozási és anyagcsere betegségek	709	891	898	79,5%	78,9%
Emésztőrendszer betegségei	543	688	757	78,9%	71,7%
Idegrendszeri megbetegedések	453	554	497	81,7%	91,1%

A régiós átlagnál nagyobb eltérés a Csont- izomrendszer betegségei 10 000 lakosra jutó esetszámánál található, megyei szinten 235,7%, régiós átlaghoz viszonyítva 303,0%, ezt követi az Légzőrendszer megbetegedései (230,8%; 261,3%) csoport.

Alacsonyabb az *Urogenitális rendszer betegségei* 10 000 lakosra jutó esetszáma mind a megyei (67,3%), mind a régiós átlaghoz viszonyítva is (65,4%), az *Emésztőrendszer betegségei* (78,9%; 71,7%), ill. az *Endocrin rendszer betegségei* (79,5%; 78,9%).

A betegségcsoportok gyakorisági sorrendje közel azonos a megye és a régióban ellátott járóbetegek morbiditási sorrendjével, a *Légzőrendszer betegségei* csoport a kistérségben a 2., míg ez a megyei sorrendben a 4., a régiós morbiditási sorrendben az 5. Az Urogenitális rendszer betegségei a 8., a megyei sorrendben a 6., a régiós sorrendben a 4.

A kistérség 1000 lakosra jutó belföldi **vándorlási különbözete** 12,7, mely lényegesen magasabb mind a megyei (0,5), mind a régiós (1,4) átlagnál.

A **munkanélküliség** a kistérségben ingadozik, 2003. évben a megyei átlagnál (3,9) magasabb, a régiós (4,6) átlagnál alacsonyabb volt. Egyre több a munkanélküli, a rendszeres szociális segélyben részesülő, s jelentős az idény jellegű foglalkoztatás.

A Kőszegi kistérség munkanélküliségi arányának alakulása (1997-2003.)

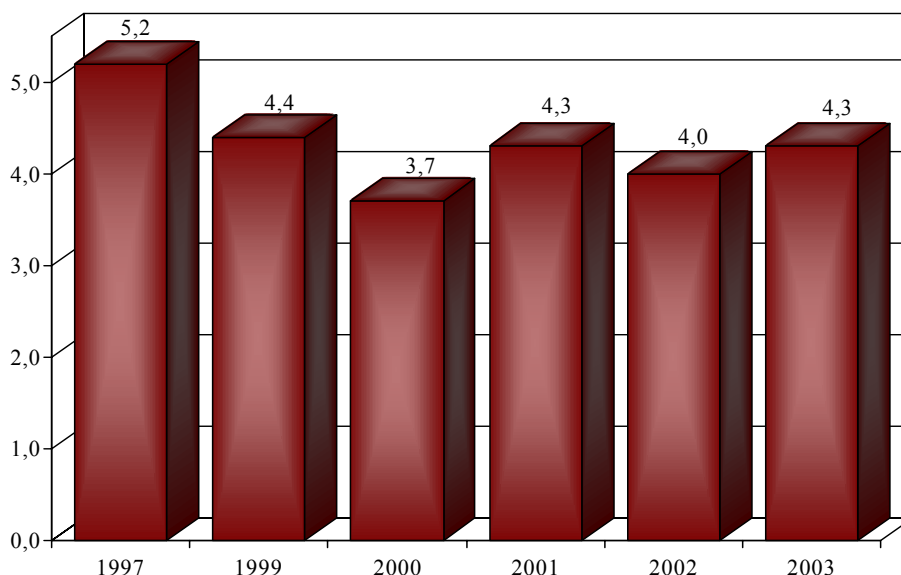

Forrás: KSH megyei statisztikai évkönyvek

A **100 lakásra jutó lakosok száma** 274, amely mind a megyei (255), mind a régiós átlagnál (253) magasabb. A 10 000 lakosra jutó **épített lakások** száma 124,4, mely a megyei átlagnál (102,5) és a régiós átlagnál (47,5) magasabb.

A közüzemi **vízhálózat**ba bekapcsolt lakások aránya 95,5% mely a megye átlagánál (96,5%) alacsonyabb, de a régió (95,3%) arányánál magasabb.

A **szennyvízcsatorna** hálózatba bekapcsolt lakások aránya (90,0%) a megyei átlagnál (58,7%), és a régiós (63,2%) átlagnál is kedvezőbb.

Az 1000 lakosra jutó **közgyógyellátási** igazolvánnyal rendelkezők száma (25) mind a megyei (35), mind a régiós átlagnál (36) alacsonyabb.

A kistérségben 2 **gyógyszertár** működik, az egy gyógyszertárra jutó lakosok száma (9129) mind a megyei (6659), mind a régiós (5452) átlagnál magasabb.

A KSH adatai szerint a kistérségben 11 **házi orvos és házi gyermekorvos** működik. Az egy házi orvosra és házi gyermekorvosra jutó lakosok száma 1660, mely mind a megyei (1432), mind a régiós (1539) átlagnál magasabb.

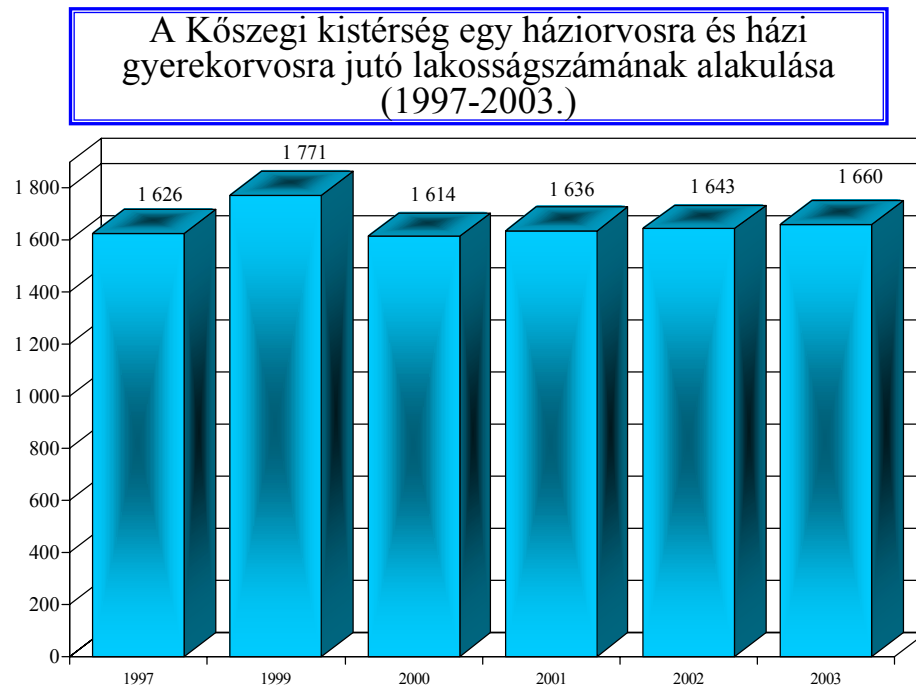

Forrás: KSH megyei statisztikai évkönyvek

Az OEP adatai szerint 1 vegyes körzet, 6 felnőtt körzet, 4 gyermekközvet működik. Az egy vegyes körzetre jutó leadott kártyák száma 1398, ami a megyei átlagnál (1312) magasabb, de a régiós átlagnál (1563) alacsonyabb. Az egy felnőtt körzetre jutó leadott kártyák száma 1956, mely magasabb a megyei (1747), ill. régiós átlagnál (1805). Az egy gyermekközvetre jutó leadott kártyák száma 773, mely mind a megyei (871), mind a régiós (922) átlagnál alacsonyabb.

Ellátási kötelezettség nélküli házi orvos nincs.

A körzeti **védőnők** száma a kistérségben 8, az iskolai védőnők száma 1.

Az egy körzeti védőnőre jutó ellátandó átlagléltszám 435, mely a megyei átlagnál (368) és a régiós (372) átlagnál magasabb.

Az iskolai védőnőre jutó ellátandó átlagléltszám 1819, mely a megyei (1108), és a régiós (952) átlagnál magasabb.

Az OEP adatai szerint a kistérségben 6 **fogászati** rendelés működik. A 10 000 lakosra jutó heti rendelési óraszám 65,2, amely a megyei átlagnál (69,0) és a régiós (77,3) átlagnál alacsonyabb. Az egy lakosra jutó fogászati esetek száma 6,8, amely alacsonyabb, mint a megyei (9,6), ill. a régiós (9,6) átlag.

Az OEP adatai alapján a kistérségben egy otthoni **szakápolást** nyújtó szolgálat működik, kőszegi székhellyel. 100 000 lakosra jutó szolgálatok száma 5,48, mely lényegesen magasabb mind a megyei (2,53), mind a régiós (2,69) átlagnál. A 10 000 lakosra jutó éves teljesített vizitek száma 335, mely lényegesen alacsonyabb, mint a megyei (1722), ill. régiós átlag (1325).

Járóbeteg-szakellátást a szombathelyi Megyei Kórház nyújt kőszegi telephelyén (belgyógyászat, nőgyógyászat, fül-orr-gégészet, szemészet, reumatológia, pszichiátria, ultrahang, radiológia, fiziotherápia).

A kistérségben pszichiátriai **gondozás** a szombathelyi Megyei Kórház keretein belül a kőszegi telephelyen történik, heti 15 órában.

Kőszegen 2 évente van tüdőszűrő.

A kistérségben területén **fekvőbeteg**-ellátó intézmény nincs.

A kistérségben egy **mentő**állomás található Kőszegen, 2 mentőgépkocsival működik. A 10 000 lakosra jutó mentőgépkocsik száma 1,10, mely mind a megyei (0,94), mind a régiós (0,86) átlagnál magasabb.

Jelenleg nincsen olyan hely, ahova nem ér oda 15 perc alatt a mentő, Kőszeg mellett Bükön és Szombathelyen van mentőállomás, Kőszegtől a legtávolabbi pont Gyöngyösfalu, ahova Szombathelyről is megy a mentő.

Kőszeg Város és Vonzáskörzete Többcélú Kistérségi Társulás működik, a kistérségben egészségügyi fejlesztési terv jelenleg nem áll rendelkezésre, most folyik az előkészítése, csak Kőszeg városának van egyedül egészségterve.

2.2.5. Őriszentpéteri kistérség

Az Őriszentpéteri kistérség 305 km²-en, 22 településen helyezkedik el, lakosainak száma folyamatosan csökken, 2003. év végén 7 266 fő volt.

Az Őriszentpéteri kistérség lakosságának alakulása (1997-2003.)

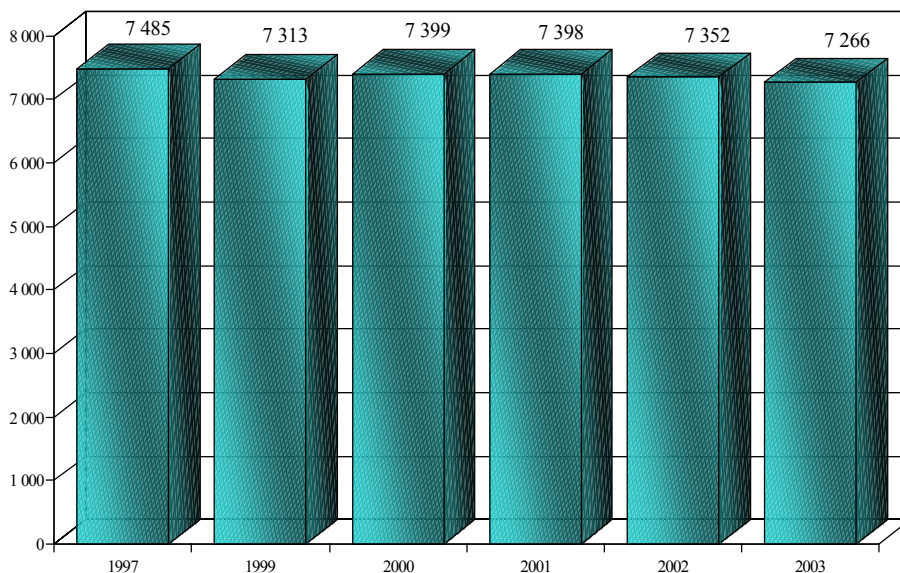

Forrás: KSH megyei statisztikai évkönyvek

Az idős lakosság aránya az utóbbi években alig változott, 1990-ben a 60 éven felüliek aránya 28,4%, a 2000-ben 28,2%, 2003-ban 28,2% volt. A 0-19 évesek aránya azonban csökken, 1990-ben 19,5%, a 2000-ben 18,3%, 2003-ban 18,4% volt. A kistérség öregedési indexe 2003-ban 1,53 volt, ami mind a megyei (0,96), mind a régiós átlagnál (0,95) magasabb.

Az Őriszentpéteri kistérség lakosságának korcsoportonkénti alakulása, 2003. évben

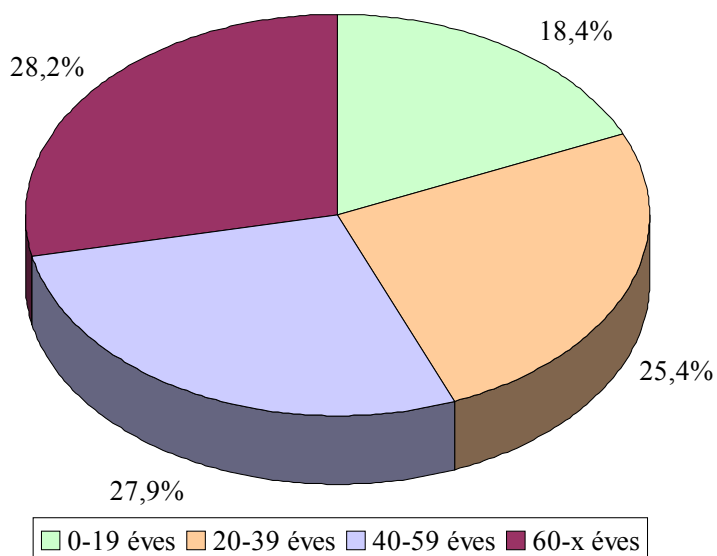

Forrás: Nepinfo

A kistérség népsűrűsége (24) mind a megyei (80), mind a régió átlagánál (89) lényegesen alacsonyabb.

Az Óriszentpéteri kistérség népsűrűségének alakulása (1997- 2003.)

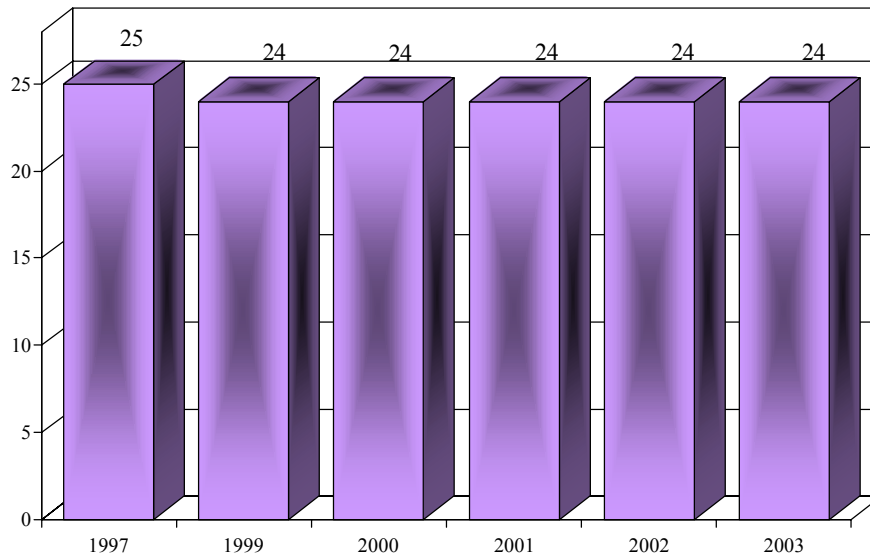

Forrás: KSH megyei statisztikai évkönyvek

Az **élveszületések** száma és aránya az utóbbi években fokozatosan emelkedett, majd 2003. évben lényegesen csökkent, a megyei (8,3) és a régiós átlagnál (8,5) alacsonyabb volt.

Az Óriszentpéteri kistérség 1000 lakosra jutó élveszületésének alakulása (1997-2003.)

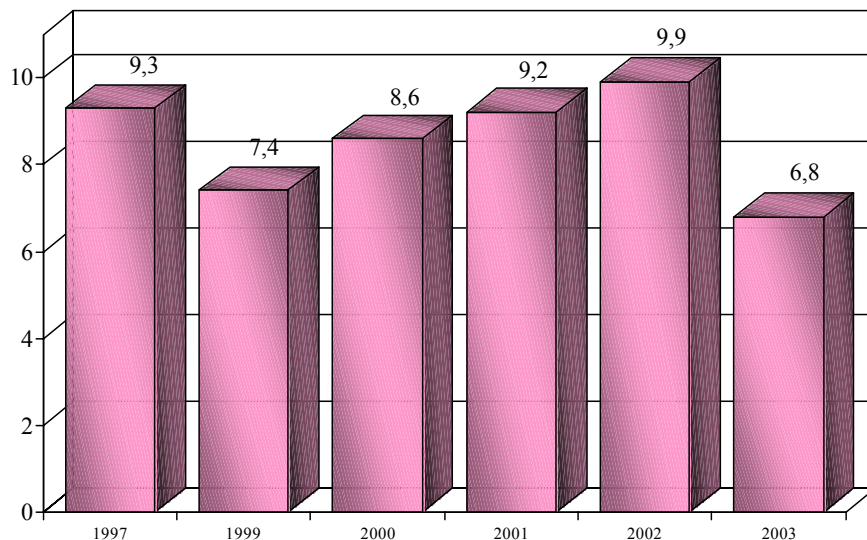

Forrás: KSH megyei statisztikai évkönyvek

A **halálozások** száma és aránya az utóbbi években ingadozik, 2003. évben a megyei átlagnál (13,7) és a régiós átlagnál (13,0) magasabb volt.

Az Óriszentpéteri kistérség 1000 lakosra jutó halálozásának alakulása (1997-2003.)

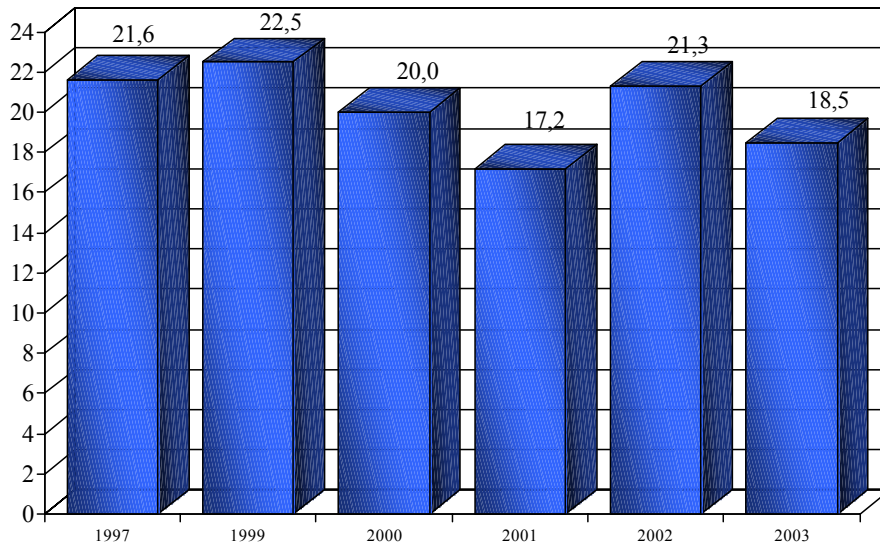

Forrás: KSH megyei statisztikai évkönyvek

A halálozások 20,2%-a 60 év alatti, amely mind a megyei (22,4), mind a régiós átlagnál (22,3%) alacsonyabb.

Az Óriszentpéteri kistérség halálozása korcsoportonként (1998-2002.)

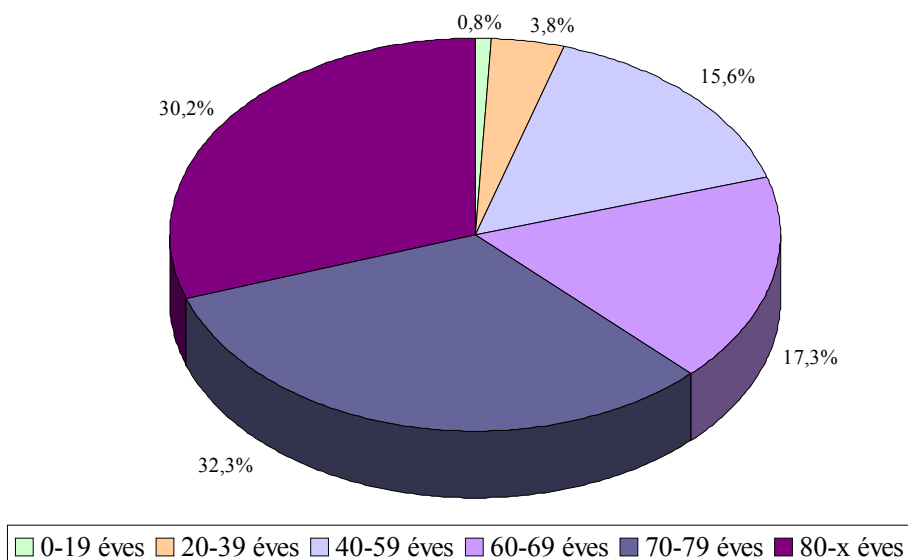

Forrás: Nepinfo

A kistérség **természetes fogyása** az utóbbi években nőtt, 2003. évben mind a megyei (-5,0), mind a régiós átlagnál (-4,5) magasabb volt.

Az Óriszentpéteri kistérség 1000 lakosra jutó természetes fogyása (1997-2003.)

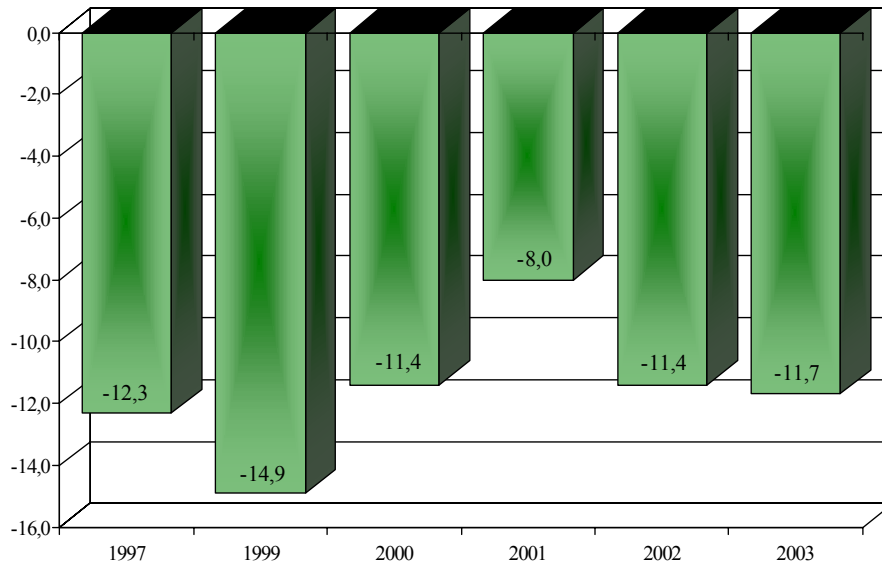

Forrás: KSH megyei statisztikai évkönyvek

A kistérségben a férfiak születéskor **várható élettartama** 64,6 év, mely a megyei átlagnál (67,8) és a régiós (68,2) átlagnál alacsonyabb.

A nők születéskor várható élettartama 74,5 év, mely szintén alacsonyabb mind a megyei (77,0), mind a régiós (77,5) átlagnál.

Férfiak születéskor várható élettartama					
	1980-1984	1985-1989	1990-1994	1995-1999	1998-2002
Óriszentpéteri kistérség	66,7	64,1	63,7	60,6	64,6
Vas megye	66,8	66,7	66,2	67,0	67,8
Nyugat-Dunántúli régió	66,5	66,7	66,1	67,3	68,2
Nők születéskor várható élettartama					
Óriszentpéteri kistérség	73,8	74,0	73,5	73,8	74,5
Vas megye	74,5	74,2	75,1	76,0	77,0
Nyugat-Dunántúli régió	74,1	74,7	75,2	76,5	77,5

A férfiak 60 éves korban várható élettartama 15,2 év, mely alacsonyabb a megyei (15,7) ill. régiós (16,0) átlagnál.

A nők 60 éves korban várható élettartama 20,7 év, mely szintén alacsonyabb a megyei (21,3), ill. régiós (21,6) átlagnál.

A táblázat rendezettsége az Óriszentpéteri kistérség előfordulási sorrendje, de bemutatja Vas megye és a Nyugat-Dunántúl régió azonos időszakra vonatkozó 10 000 lakosra jutó járóbeteg esetszám adatait is.

10 000 lakosra jutó járóbeteg esetek száma			
Betegségcsoport	Óriszentpéteri kistérség	Vas megye	Nyugat-Dunántúli régió
Csont-izomrendszer és kötőszövet betegségei	5 870	10 933	9 911
Sérülés, mérgezés és a külső okok bizonyos következményei	4 012	4 420	4 332
Keringési rendszer betegségei	3 726	2 976	2 971
Urogenitális rendszer megbetegedései	3 040	2 521	2 948
Szem és függelékeinek betegségei	1 755	1 930	1 789
Légzőrendszer betegségei	1 657	2 812	2 563
Bőr és bőralatti szövet betegségei	1 591	2 086	1 596
Rosszindulatú daganatok	1 367	1 201	1 133
Emésztőrendszer betegségei	933	1 085	1 195
Fül- és csecsnyúlvány megbetegedései	921	1 369	1 204
Mentális és viselkedészavarok	778	1 336	1 441
Endocrin, táplálkozási és anyagcsere betegségek	771	1 084	1 185
Idegrendszeri megbetegedések	633	951	854

A **járóbeteg** szakellátás igénybevételi adatai **csak klinikai szakmák** alapján a kistérség **morbilitása** a leggyakoribb betegségcsoportokban az alábbi:

10 000 lakosra jutó járóbeteg esetek száma				Aránya	
Betegségcsoport	Óriszentpéteri kistérség	Vas megye	Nyugat-Dunántúli régió	Megyéhez képest	Régióhoz képest
Csont-izomrendszer és kötőszövet betegségei	3 326	4 702	3 656	70,8%	91,0%
Keringési rendszer betegségei	3 126	2 358	2 127	132,5%	146,9%
Sérülés, mérgezés és a külső okok bizonyos következményei	2 480	2 384	2 522	104,0%	98,3%
Urogenitális rendszer megbetegedései	2 326	1 936	1 992	120,2%	116,8%
Szem és függelékeinek betegségei	1 702	1 885	1 745	90,3%	97,5%
Bőr és bőralatti szövet betegségei	1 554	2 053	1 559	75,7%	99,7%
Légzőrendszer betegségei	1 385	2 253	1 990	61,5%	69,6%
Rosszindulatú daganatok	1 108	942	823	117,6%	134,6%
Endocrin, táplálkozási és anyagcsere betegségek	696	891	898	78,2%	77,6%
Mentális és viselkedészavarok	676	1 261	1 373	53,6%	49,2%
Emésztőrendszer betegségei	617	688	757	89,7%	81,4%
Fül- és csecsnyúlvány megbetegedései	482	844	995	57,1%	48,4%
Idegrendszeri megbetegedések	451	554	497	81,5%	90,8%

A régiós átlagnál nagyobb eltérés a Keringési betegségek 10 000 lakosra jutó esetszámánál található, megyei szinten 132,5%, régiós átlaghoz viszonyítva 146,9%, ezt követi az Rosszindulatú daganatok (117,6%; 134,6%) csoport.

Alacsonyabb a *Fül- és csecsnyúlvány betegségei* 10 000 lakosra jutó esetszáma mind a megyei (57,1%), mind a régiós átlaghoz viszonyítva is (48,4%), a *Mentális és viselkedészavarok* (53,6%; 49,2%), a *Légzőrendszer betegségei* (61,5%; 69,6%), valamint az *Endocrin betegségei* (78,2%; 77,6%)

A betegségcsoportok gyakorisági sorrendje közel azonos a megye és a régióban ellátott járóbetegek morbiditási sorrendjével, a *Légzőrendszer betegségei* csoport a kistérségben a 7., míg ez a megyei sorrendben a 4., a régiós morbiditási sorrendben pedig az 5.

A kistérség 1000 lakosra jutó belföldi **vándorlási különbözete** -0,1, mely alacsonyabb a megyei (0,5) átlagnál, és a régiós (1,4) átlagnál.

A **munkanélküliség** a kistérségben folyamatosan csökkent, majd 2003. évben emelkedett, a megyei átlagnál (3,9) és a régiós (4,6) átlagnál is magasabb volt.

Az Őriszentpéteri kistérség munkanélküliségi arányának alakulása (1997-2003.)

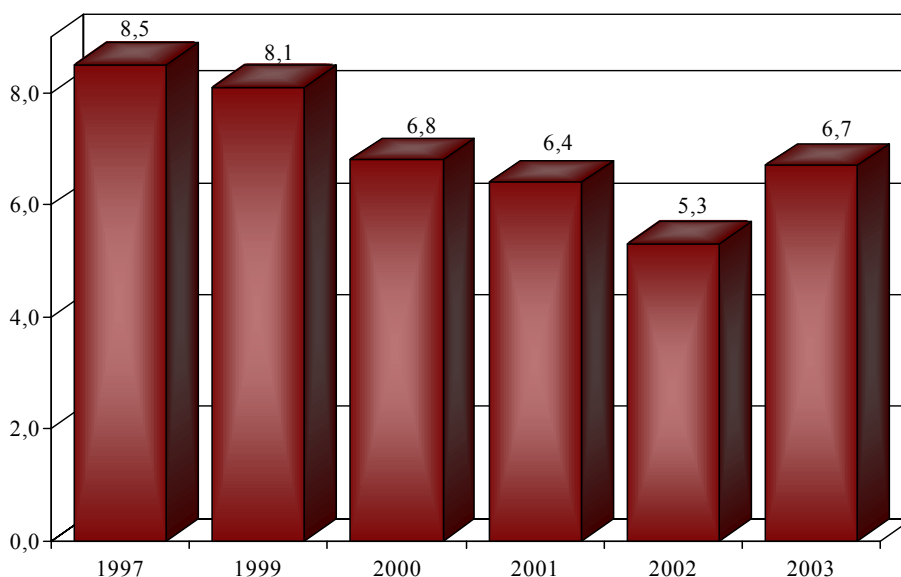

Forrás: KSH megyei statisztikai évkönyvek

A **100 lakásra jutó lakosok száma** 220, amely mind a megyei (255), mind a régiós átlagnál (253) alacsonyabb. A 10 000 lakosra jutó **épített lakások** száma 99,6, mely a megyei átlagnál (102,5) alacsonyabb, de a régiós átlagnál (47,5) magasabb.

A közüzemi **vízálózatba** bekapcsolt lakások aránya 96,6% mely a megyei átlaggal (96,5%) közel azonos, de a régió (95,3%) arányánál kicsit magasabb.

A **szennyvízcsatorna** hálózatba bekapcsolt lakások aránya (15,2%) a megyei átlagnál (58,7%), és a régiós (63,2%) átlagnál is kedvezőtlenebb, a megyében és a régióban is a legalacsonyabb.

Az 1000 lakosra jutó **közgyógyellátási** igazolvánnyal rendelkezők száma (63) mind a megyei (35), mind a régiós átlagnál (36) magasabb.

A kistérségben 1 **gyógyszertár** és 1 fiókgyógyszertár működik, az egy gyógyszertárra jutó lakosok száma (7266) mind a megyei (6659), mind a régiós (5452) átlagnál magasabb.

A KSH adatai szerint a kistérségben 6 **házi orvos és házi gyermekorvos** működik. Az egy házi orvosra és házi gyermekorvosra jutó lakosok száma 1211, mely mind a megyei (1432), mind a régiós (1539) átlagnál alacsonyabb.

Az Őriszentpéteri kistérség egy házi orvosra és házi
gyerekorvosra jutó lakosságszámának alakulása
(1997-2003.)

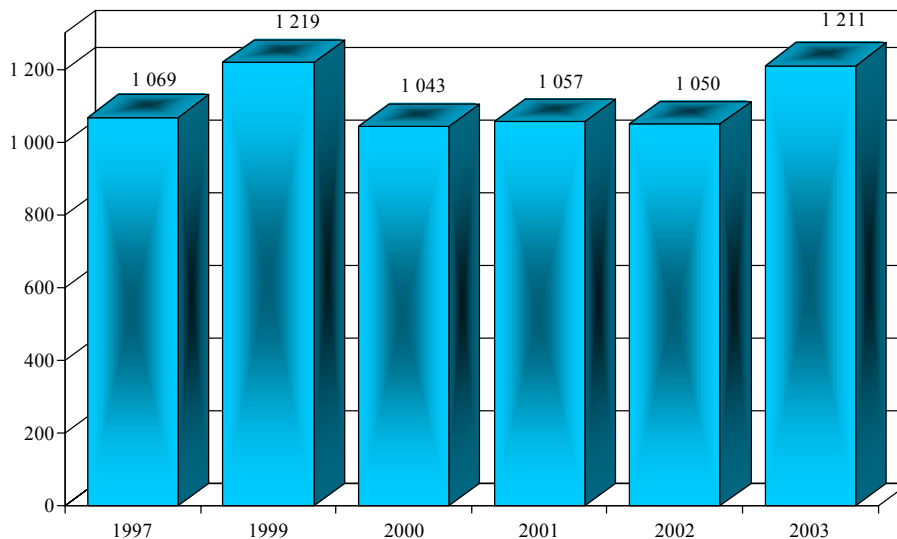

Forrás: KSH megyei statisztikai évkönyvek

Az OEP adatai szerint 4 vegyes körzet, 2 felnőtt körzet, 1 gyermekkörzet működik. Az egy vegyes körzetre jutó leadott kártyák száma 1115, ami a megyei átlagnál (1312) és a régiós átlagnál (1563) alacsonyabb. Az egy felnőtt körzetre jutó leadott kártyák száma 966, mely a megyei (1747) és a régiós átlagnál (1805) alacsonyabb. A gyermekkörzetre jutó leadott kártyák száma 463, mely mind a megyei (871), mind a régiós (922) átlagnál lényegesen alacsonyabb.

Ellátási kötelezettség nélküli házi orvos nincs.

A körzeti **védőnők** száma a kistérségben 6, az iskolai védőnő nincs.

Az egy körzeti védőnőre jutó ellátandó átlagléltszám 211, mely a megyei átlagnál (368) és a régiós (372) átlagnál alacsonyabb.

Az OEP adatai szerint a kistérségben 2 **fogászati** rendelés működik. A 10 000 lakosra jutó heti rendelési óraszám 68,8, amely a megyei átlaghoz hasonló (69,0) és a régiós (77,3) átlagnál alacsonyabb. Az egy lakosra jutó fogászati esetek száma 4,9, amely lényegesen alacsonyabb, mint a megyei (9,6), ill. a régiós (9,6) átlag.

Az OEP adatai alapján a kistérségben otthoni **szakápolást** nyújtó szolgáltató nem működik.

Járóbeteg-szakellátást a körmendi Dr. Batthyány Kórház nyújt, csak 4 óra reumatológiai szakrendelés van Őriszentpéteren.

Az OEP adatai szerint kistérségben a **gondozást** nyújtó szolgáltató nem működik.

A kistérség területén **fekvőbeteg**-ellátó intézmény nincs.

A kistérségben **mentő**állomás nem található.

2.2.6. Sárvári kistérség

A sárvári kistérség 590 km²-en, 31 településen helyezkedik el, lakosainak száma folyamatosan csökken, 2003. év végén 36 795 fő volt.

A Sárvári kistérség lakosságának alakulása
(1997-2003.)

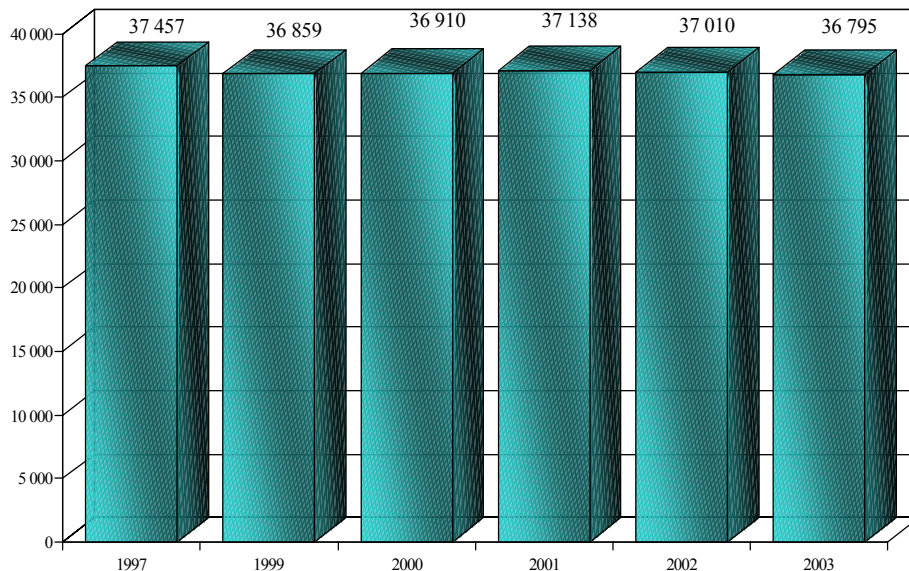

Forrás: KSH megyei statisztikai évkönyvek

A lakosság előregedése folyamatos, 1990-ben a 60 éven felüliek aránya 20,6%, a 2000-ben 20,9%, 2003-ban 21,5% volt. A 0-19 évesek aránya 1990-ben 26,3%, a 2000-ben 22,0%, 2003-ban 20,7% volt. A kistérség öregedési indexe 2003-ban 1,04 volt, ami mind a megyei (0,96), mind a régiós átlagnál (0,95) magasabb.

A Sárvári kistérség lakosságának korcsoportonkénti alakulása, 2003. évben

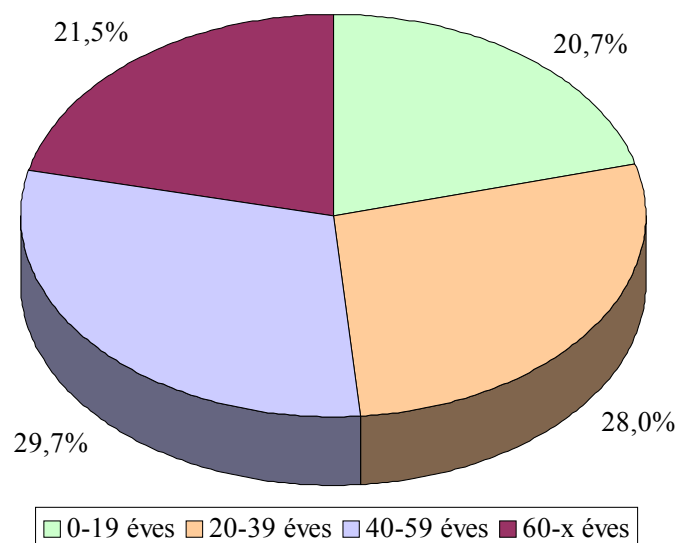

Forrás: Nepinfo

A kistérség népsűrűsége (62) mind a megyei (80), mind a régió átlagánál (89) alacsonyabb.

A Sárvári kistérség népsűrűségének alakulása
(1997-2003.)

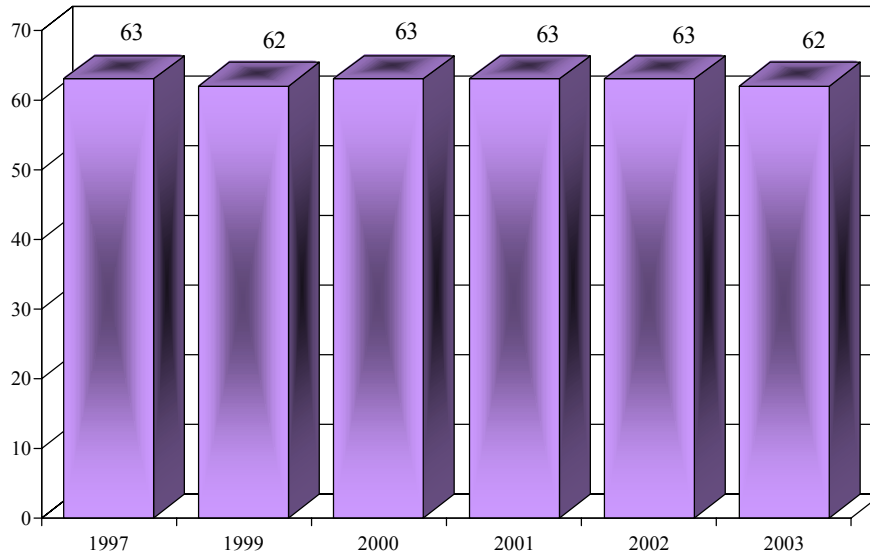

Forrás: KSH megyei statisztikai évkönyvek

Az **élveszületések** száma és aránya ingadozik, 2003. évben a megyei átlagnál (8,3) és a régiós átlagnál (8,5) alacsonyabb volt.

A Sárvári kistérség 1000 lakosra jutó
élveszületésének alakulása
(1997-2003.)

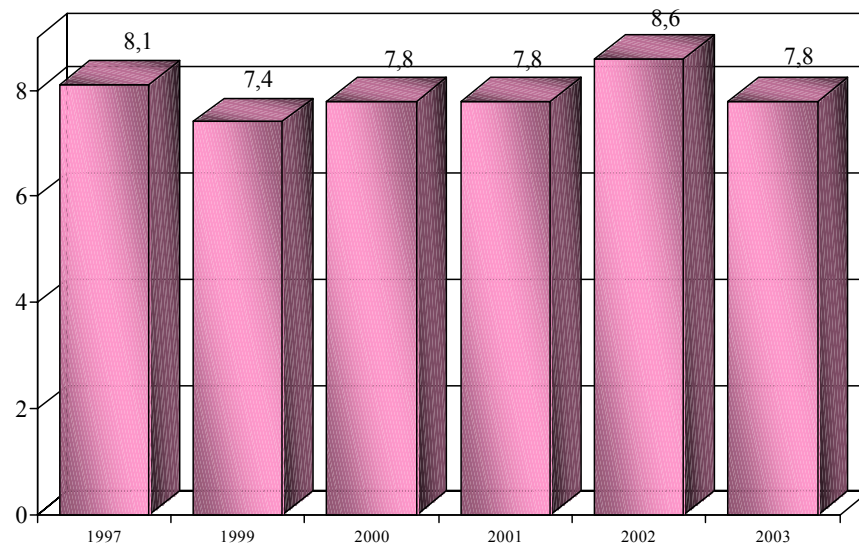

Forrás: KSH megyei statisztikai évkönyvek

A **halálozások** száma és aránya az utóbbi években csökkent, majd 2003. évben emelkedett, a megyei átlagnál (13,7) és a régiós átlagnál (13,0) is magasabb volt.

A Sárvári kistérség 1000 lakosra jutó halálozásának alakulása (1997-2003.)

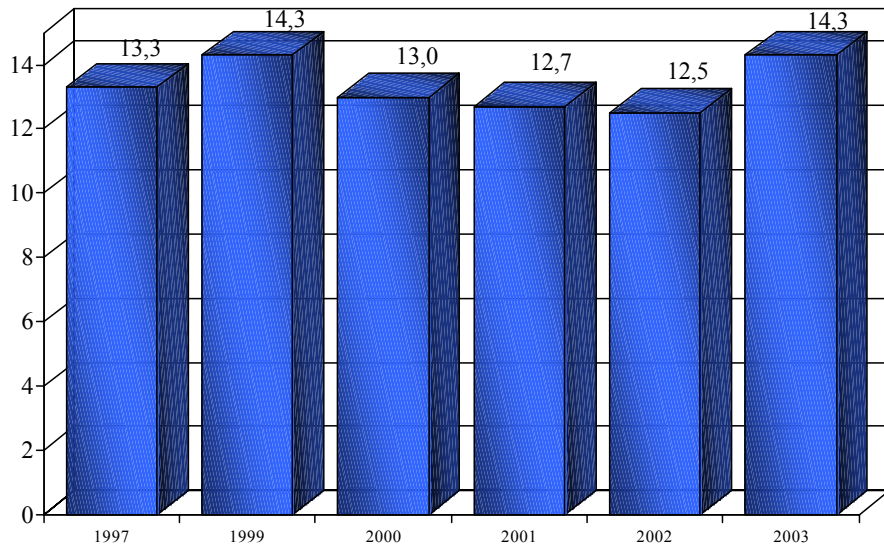

Forrás: KSH megyei statisztikai évkönyvek

A halálozások 22,7%-a 60 év alatti, amely mind a megyei (22,4), mind a régiós átlagnál (22,3%) magasabb.

A Sárvári kistérség halálozása korcsoportonként (1998-2002.)

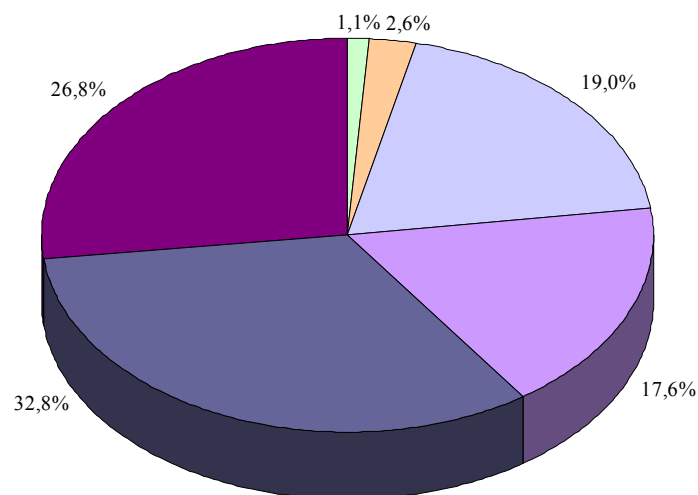

0-19 éves 20-39 éves 40-59 éves 60-69 éves 70-79 éves 80-x éves

Forrás: Nepinfo

A kistérség **természetes fogyása** az utóbbi években csökkent, majd 2003. évben emelkedett, mind a megyei (-5,0), mind a régiós átlagnál (-4,5) magasabb volt.

A Sárvári kistérség 1000 lakosra jutó természetes fogyása (1997-2003.)

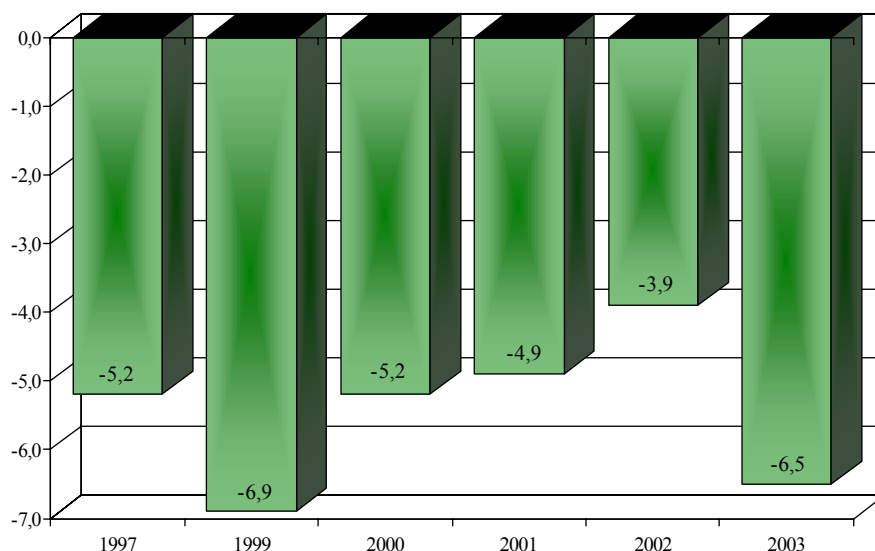

Forrás: KSH megyei statisztikai évkönyvek

A kistérségben a férfiak születéskor **várható élettartama** 67,7 év, mely a megyei átlaggal (67,8) közel azonos, a régiós (68,2) átlagnál alacsonyabb.

A nők születéskor várható élettartama 78,8 év, mely magasabb mind a megyei (77,0), mind a régiós (77,5) átlagnál.

Férfiak születéskor várható élettartama					
	1980-1984	1985-1989	1990-1994	1995-1999	1998-2002
Sárvári kistérség	67,4	66,8	66,4	67,1	67,6
Vas megye	66,8	66,7	66,2	67,0	67,8
Nyugat-Dunántúli régió	66,5	66,7	66,1	67,3	68,2
Nők születéskor várható élettartama					
Sárvári kistérség	74,3	74,1	74,7	76,8	78,5
Vas megye	74,5	74,2	75,1	76,0	77,0
Nyugat-Dunántúli régió	74,1	74,7	75,2	76,5	77,5

A férfiak 60 éves korban várható élettartama 15,8 év, mely közel azonos a megyei (15,7) átlaggal, a régiós (16,0) átlagnál alacsonyabb.

A nők 60 éves korban várható élettartama 22,1 év, mely magasabb a megyei (21,3), ill. régiós (21,6) átlagnál.

A táblázat rendezettsége a Sárvári kistérség előfordulási sorrendje, de bemutatja Vas megye és a Nyugat-Dunántúl régió azonos időszakra vonatkozó 10 000 lakosra jutó járóbeteg esetszám adatait is.

10 000 lakosra jutó járóbeteg esetek száma			
<i>Betegségcsoport</i>	<i>Sárvári kistérség</i>	<i>Vas megye</i>	<i>Nyugat-Dunántúli régió</i>
Csont-izomrendszer és kötőszövet betegségei	7 148	10 933	9 911
Sérülés, mérgezés és a külső okok bizonyos következményei	4 074	4 420	4 332
Keringési rendszer betegségei	2 478	2 976	2 971
Légzőrendszer betegségei	2 205	2 812	2 563
Urogenitális rendszer megbetegedései	1 746	2 521	2 948
Szem és függelékeinek betegségei	1 648	1 930	1 789
Bőr és bőralatti szövet betegségei	1 248	2 086	1 596
Mentális és viselkedészavarok	1 147	1 336	1 441
Roszzindulatú daganatok	1 090	1 201	1 133
Fül- és csecsnyúlvány megbetegedései	1 081	1 369	1 204
Endocrin, táplálkozási és anyagcsere betegségek	1 070	1 084	1 185
Emésztőrendszer betegségei	956	1 085	1 195
Idegrendszeri megbetegedések	743	951	854

A **járóbeteg** szakellátás igénybevételi adatai **csak klinikai szakmák** alapján a kistérség **morbiditya** a leggyakoribb betegségcsoportokban az alábbi:

10 000 lakosra jutó járóbeteg esetek száma				Aránya	
<i>Betegségcsoport</i>	<i>Sárvári kistérség</i>	<i>Vas megye</i>	<i>Nyugat-Dunántúli régió</i>	<i>Megyéhez képest</i>	<i>Régióhoz képest</i>
Csont-izomrendszer és kötőszövet betegségei	2 598	4 702	3 656	55,3%	71,0%
Sérülés, mérgezés és a külső okok bizonyos következményei	2 256	2 384	2 522	94,6%	89,4%
Keringési rendszer betegségei	2 133	2 358	2 127	90,4%	100,3%
Légzőrendszer betegségei	1 688	2 253	1 990	74,9%	84,8%
Szem és függelékeinek betegségei	1 618	1 885	1 745	85,8%	92,7%
Urogenitális rendszer megbetegedései	1 431	1 936	1 992	73,9%	71,8%
Bőr és bőralatti szövet betegségei	1 220	2 053	1 559	59,4%	78,2%
Mentális és viselkedészavarok	1 104	1 261	1 373	87,5%	80,4%
Endocrin, táplálkozási és anyagcsere betegségek	955	891	898	107,2%	106,4%
Roszzindulatú daganatok	882	942	823	93,6%	107,1%
Fül- és csecsnyúlvány megbetegedései	788	844	995	93,4%	79,2%
Emésztőrendszer betegségei	684	688	757	99,4%	90,3%
Idegrendszeri megbetegedések	403	554	497	72,7%	81,0%

A régiós átlagnál lényegesen nagyobb eltérés gyakorlatilag nincs.

Alacsonyabb a *Csont- és izomrendszer betegségei* 10 000 lakosra jutó esetszáma mind a megyei (55,3%), mind a régiós átlaghoz viszonyítva is (71,0%). Az *Urogenitális rendszer betegségei* (73,9%; 71,8%), ill. *Bőrbetegségek* (59,4%; 78,2%)

A betegségcsoportok gyakorisági sorrendje közel azonos a megye és a régióban ellátott járóbetegek morbiditási sorrendjével.

A kistérség 1000 lakosra jutó belföldi **vándorlási különbözete** 0.

A **munkanélküliség** a kistérségben folyamatosan csökkent, majd 2002-től emelkedik. 2003. évben a megyei átlagnál (3,9) és a régiós (4,6) átlagnál alacsonyabb volt.

A Sárvári kistérség munkanélküliségi arányának alakulása (1997-2003.)

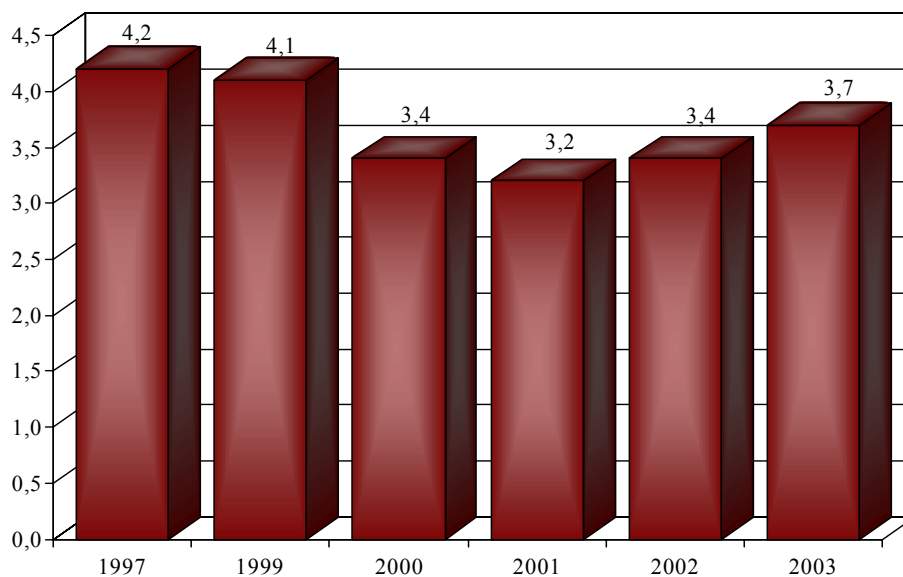

Forrás: KSH megyei statisztikai évkönyvek

A **100 lakásra jutó lakosok száma** 249, amely mind a megyei (255), mind a régiós átlagnál (253) alacsonyabb. A 10 000 lakosra jutó **épített lakások** száma 110,7, mely a megyei átlagnál (102,5) és a régiós átlagnál (47,5) magasabb.

A közüzemi **vízálózat**ba bekapcsolt lakások aránya 97,1% mely a megye átlagánál (96,5%) és a régió (95,3%) arányánál magasabb.

A **szennyvízcsatorna** hálózatba bekapcsolt lakások aránya (35,1%) a megyei átlagnál (58,7%), és a régiós (63,2%) átlagnál is kedvezőtlenebb.

Az 1000 lakosra jutó **közgyógyellátási** igazolvánnyal rendelkezők száma (28) mind a megyei (35), mind a régiós átlagnál (36) alacsonyabb.

A kistérségben 5 **gyógyszertár** és 4 fiókgyógyszertár működik, az egy gyógyszertárra jutó lakosok száma (7359) mind a megyei (6659), mind a régiós (5452) átlagnál magasabb.

A KSH adatai szerint a kistérségben 23 **házi orvos és házi gyermekorvos** működik. Az egy házi orvosra és házi gyermekorvosra jutó lakosok száma 1600, mely mind a megyei (1432), mind a régiós (1539) átlagnál magasabb.

**A Sárvári kistérség egy házi orvosra és házi
gyerekorvosra jutó lakosságának alakulása
(1997-2003.)**

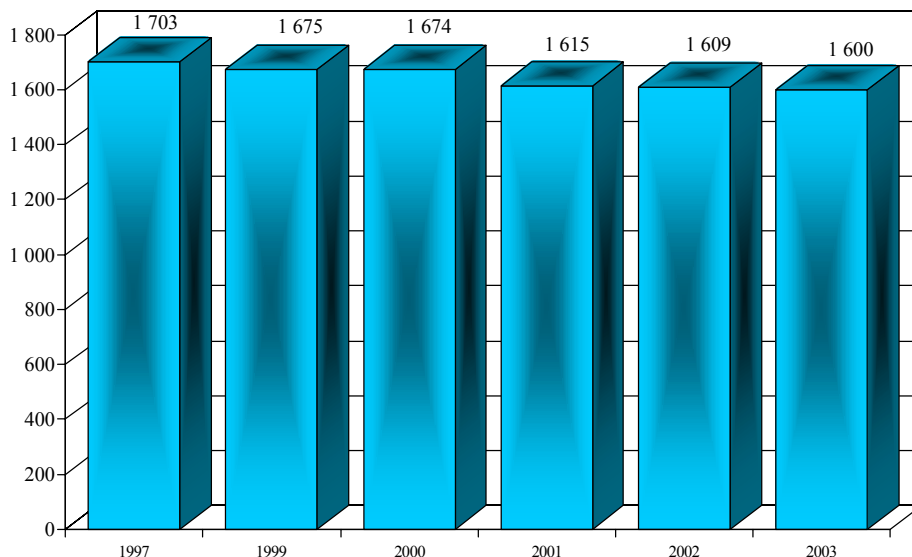

Forrás: KSH megyei statisztikai évkönyvek

Az OEP adatai szerint 9 vegyes körzet, 9 felnőtt körzet, 5 gyermekkörzet működik. Az egy vegyes körzetre jutó leadott kártyák száma 1308, ami a megyei átlagnál (1312) és a régiós átlagnál (1563) alacsonyabb. Az egy felnőtt körzetre jutó leadott kártyák száma 2112, mely a megyei (1747) átlaggal, és a régiós átlagnál (1805) magasabb. Az egy gyermekkörzetre jutó leadott kártyák száma 924, mely mind a megyei (871), mind a régiós (922) átlagnál magasabb.

Ellátási kötelezettség nélküli házi orvos nincs.

A körzeti **védőnők** száma a kistérségben 19 az iskolai védőnők száma 3.

Az egy körzeti védőnőre jutó ellátandó átlaglétszám 377, mely a megyei átlagnál (368) és a régiós (372) átlagnál magasabb.

Az egy iskolai védőnőre jutó ellátandó átlaglétszám 879, mely a megyei (1108), és a régiós (952) átlagnál alacsonyabb.

Az OEP adatai szerint a kistérségben 7 **fogászati** rendelés működik. A 10 000 lakosra jutó heti rendelési óraszám 54,6, amely a megyei átlagnál (69,0) és a régiós (77,3) átlagnál alacsonyabb. Az egy lakosra jutó fogászati esetek száma 9,1, amely alacsonyabb, mint a megyei (9,6), ill. a régiós (9,6) átlag.

Az OEP adatai alapján a kistérségben két otthoni **szakápolást** nyújtó szolgálat működik, sárvári székhellyel. 100 000 lakosra jutó szolgálatok száma 5,44, mely lényegesen magasabb mind a megyei (2,53), mind a régiós (2,69) átlagnál. A 10 000 lakosra jutó éves teljesített vizitek száma 598, mely alacsonyabb, mint a megyei (1722), ill. régiós átlag (1325).

Járóbeteg-szakellátást a Sárvári Kórház nyújt, összesen 392 szakorvosi és 30 nem szakorvosi órában, ill. Répcelakon van 2-2 órában nőgyógyászat, reumatológia és labor, valamint 15 óra fizioterápia. A 10 000 lakosra jutó szakorvosi órák száma 108,2, mely mind a megyei (181,3), mind a régiós (170,7) átlagnál alacsonyabb.

Az 1 lakosra jutó esetszám 3,3, mely alacsonyabb a megyei (5,2), és a régiós átlagnál (5,5).

Az **alapszakmákat** tekintve a 10 000 lakosra jutó belgyógyászati órák száma 13,6, mely mind a megyei (9,3), mind a régiós átlagnál (9,0) magasabb. A sebészeti órák aránya 6,8, mely alacsonyabb a megyei átlagnál (11,4), és a régiós (8,9) átlagnál. A szülészeti-nőgyógyászati órák aránya (10,1) is alacsonyabb mind a megyei (13,7), mind a régiós (10,8) átlagnál. Gyermekgyógyászati szakrendelés nincs.

A kistérségben a **gondozás** a Sárvári Kórház keretein belül történik, heti 54 órában (7 óra bőr-nemibeteg, 11 óra pszichiátria, 20 óra tüdőgyógyászat, 16 óra addiktológia). A 10 000 lakosra jutó gondozói órák száma 14,7, mely a megyei átlagnál (17,9) és a régiós (22,1) átlagánál alacsonyabb.

A kistérségben egy **fekvőbeteg**-ellátó intézmény van: a Sárvári Kórház 182 ágygal (84 aktív + 98 krónikus ágy), ebből 62 pszichiátriai rehabilitációs ágy a csepregi kistérségben lévő Simaságon helyezkedik el.

A kistérségben két **mentőállomás** található: Répcelakon 2, Sárváron 2 mentőgépkocsival működik.

A 10 000 lakosra jutó mentőgépkocsik száma 1,09, mely mind a megyei (0,94), mind a régiós (0,86) átlagnál magasabb.

2.2.7. Szentgotthárdi kistérség

A szentgotthárdi kistérség 233 km²-en, 15 településen helyezkedik el, lakosainak száma folyamatosan csökken, 2003. év végén 15 284 fő volt.

A Szentgotthárdi kistérség lakosságának alakulása
(1997-2003.)

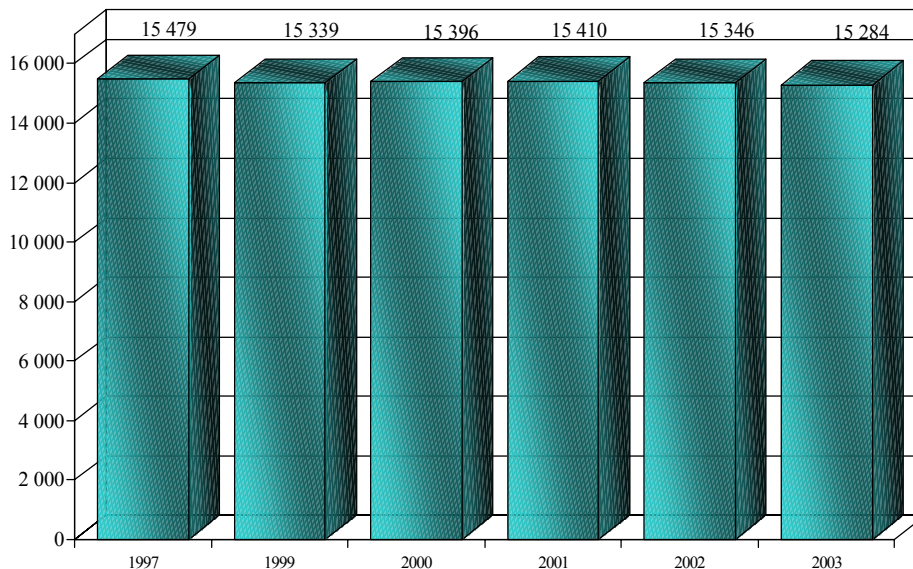

Forrás: KSH megyei statisztikai évkönyvek

A lakosság elöregedése folyamatos, 1990-ben a 60 éven felüliek aránya 20,5%, a 2000-ben 21,5%, 2003-ban 22,2% volt. A 0-19 évesek aránya 1990-ben 24,7%, a 2000-ben 20,6%, 2003-ban 19,7% volt. A kistérség öregedési indexe 2003-ban 1,13 volt, ami mind a megyei (0,96), mind a régiós átlagnál (0,95) magasabb.

A Szentgotthárdi kistérség lakosságának
korsopontonkénti alakulása, 2003. évben

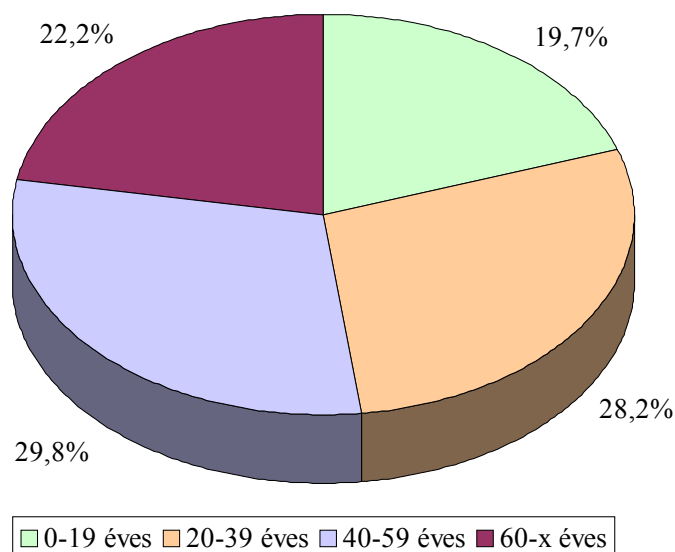

Forrás: Nepinfo

A kistérség népsűrűsége (66) mind a megyei (80), mind a régió átlagánál (89) alacsonyabb.

A Szentgotthárdi kistérség népsűrűségének alakulása (1997- 2003.)

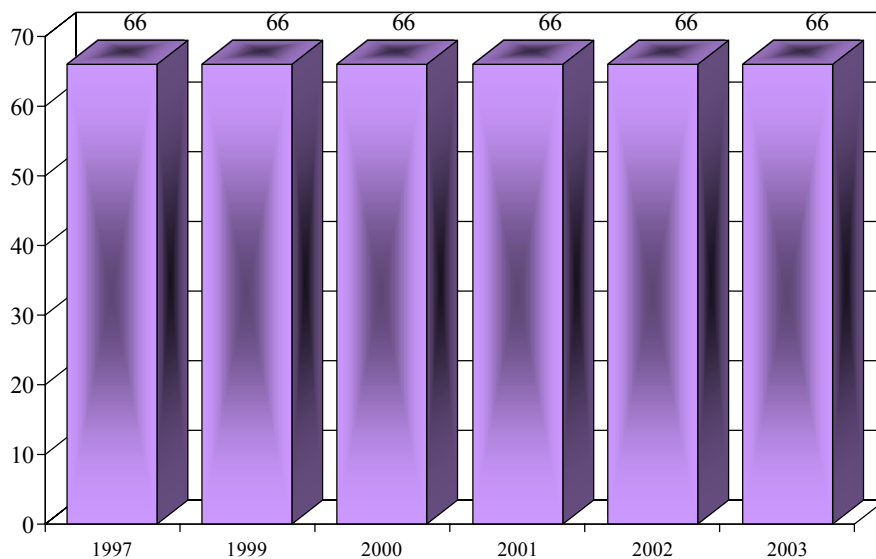

Forrás: KSH megyei statisztikai évkönyvek

Az **élveszületések** száma és aránya ingadozik, 2003. évben a megyei átlagnál (8,3) és a régiós átlagnál (8,5) alacsonyabb volt.

A Szentgotthárdi kistérség 1000 lakosra jutó élveszületésének alakulása (1997-2003.)

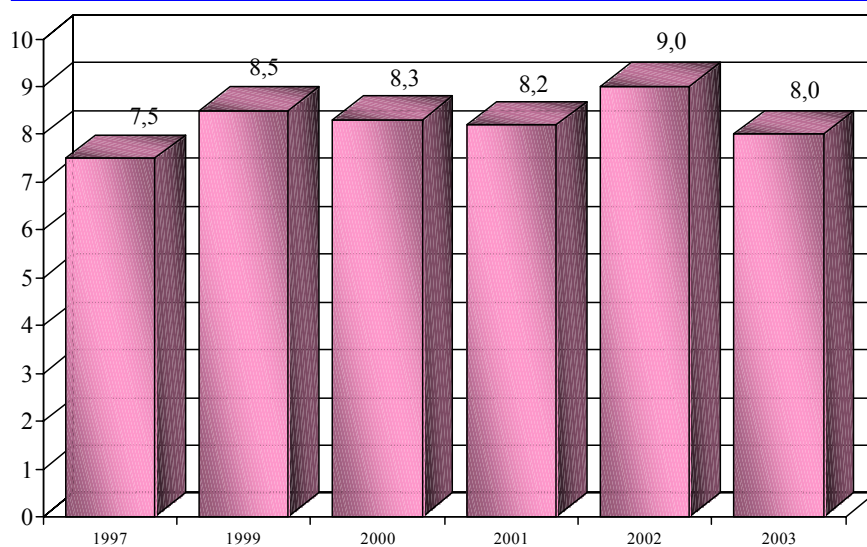

Forrás: KSH megyei statisztikai évkönyvek

A **halálozások** száma és aránya változó képet mutat, 2003. évben a megyei átlagnál (13,7) és a régiós átlagnál (13,0) magasabb volt.

A Szentgotthárdi kistérség 1000 lakosra jutó halálozásának alakulása (1997-2003.)

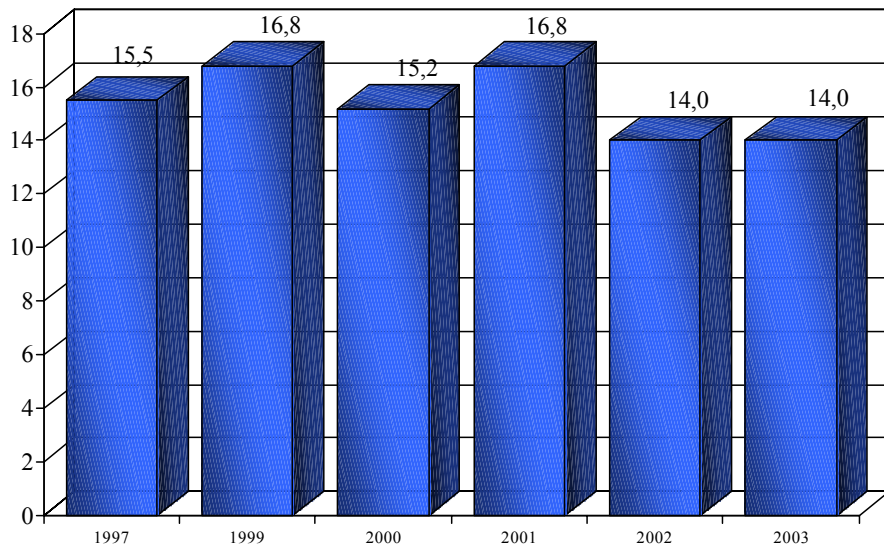

Forrás: KSH megyei statisztikai évkönyvek

A halálozások 25,8%-a 60 év alatti, amely mind a megyei (22,4), mind a régiós átlagnál (22,3%) magasabb.

A Szentgotthárdi kistérség halálozása korcsoportonként (1998-2002.)

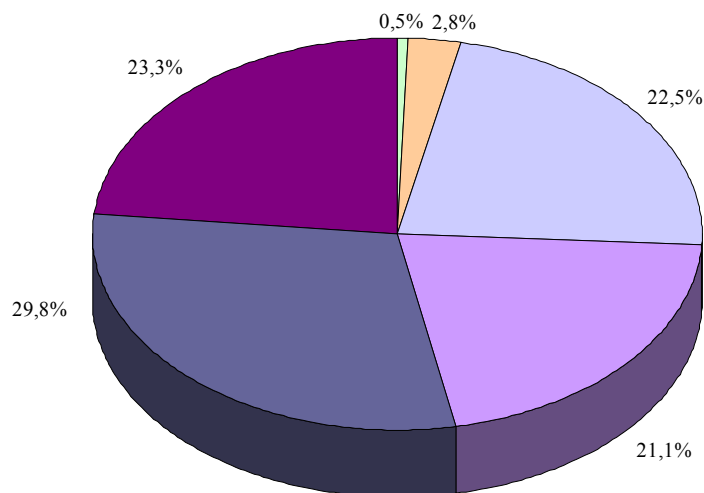

0-19 éves 20-39 éves 40-59 éves 60-69 éves 70-79 éves 80-x éves

Forrás: Nepinfo

A kistérség **természetes fogyása** az utóbbi években ingadozik, 2003. évben mind a megyei (-5,0), mind a régiós átlagnál (-4,5) magasabb volt.

A Szentgotthárdi kistérség 1000 lakosra jutó természetes fogyása (1997-2003.)

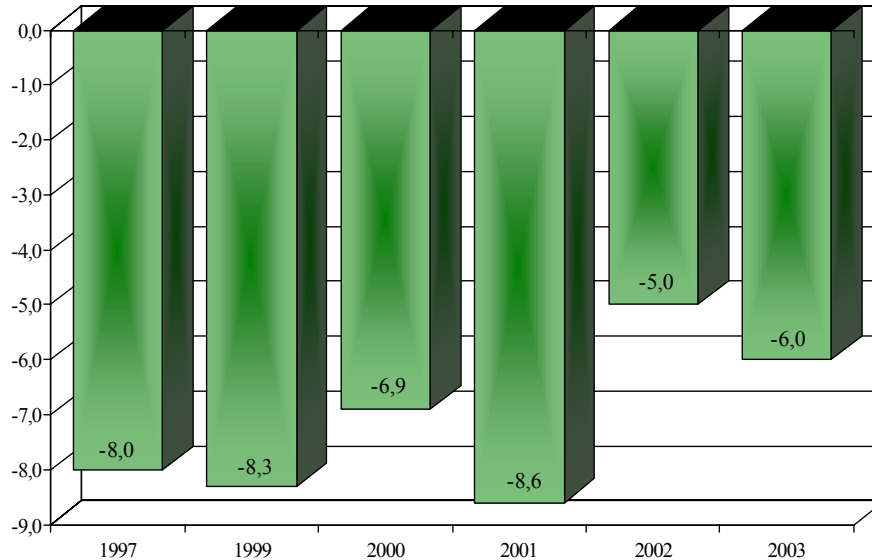

Forrás: KSH megyei statisztikai évkönyvek

A kistérségben a férfiak születéskor **várható élettartama** 66,1 év, mely a megyei átlagnál (67,8) és a régiós (68,2) átlagnál alacsonyabb.

A nők születéskor várható élettartama 75,4 év, mely alacsonyabb mind a megyei (77,0), ill. régiós (77,5) átlagnál.

Férfiak születéskor várható élettartama					
	1980-1984	1985-1989	1990-1994	1995-1999	1998-2002
Szentgotthárdi kistérség	65,1	65,3	64,5	65,3	66,1
Vas megye	66,8	66,7	66,2	67,0	67,8
Nyugat-Dunántúli régió	66,5	66,7	66,1	67,3	68,2
Nők születéskor várható élettartama					
Szentgotthárdi kistérség	72,6	71,3	72,7	75,2	75,4
Vas megye	74,5	74,2	75,1	76,0	77,0
Nyugat-Dunántúli régió	74,1	74,7	75,2	76,5	77,5

A férfiak 60 éves korban várható élettartama 15,0 év, mely a megyei (15,7) és a régiós (16,0) átlagnál alacsonyabb.

A nők 60 éves korban várható élettartama 19,8 év, mely szintén alacsonyabb a megyei (21,3), ill. régiós (21,6) átlagnál.

A táblázat rendezettsége a Szentgotthárdi kistérség előfordulási sorrendje, de bemutatja Vas megye és a Nyugat-Dunántúl régió azonos időszakra vonatkozó 10 000 lakosra jutó járóbeteg esetszám adatait is.

10 000 lakosra jutó járóbeteg esetek száma			
Betegségcsoport	Szentgotthárdi kistérség	Vas megye	Nyugat-Dunántúli régió
Csont-izomrendszer és kötőszövet betegségei	10 121	10 933	9 911
Keringési rendszer betegségei	5 062	2 976	2 971
Sérülés, mérgezés és a külső okok bizonyos következményei	4 376	4 420	4 332
Urogenitális rendszer megbetegedései	3 410	2 521	2 948
Légzőrendszer betegségei	2 510	2 812	2 563
Bőr és bőralatti szövet betegségei	1 577	2 086	1 596
Szem és függelékeinek betegségei	1 550	1 930	1 789
Idegrendszeri megbetegedések	1 080	951	854
Endocrin, táplálkozási és anyagcsere betegségek	1 074	1 084	1 185
Rosszindulatú daganatok	999	1 201	1 133
Fül- és csecsnyúlvány megbetegedései	961	1 369	1 204
Mentális és viselkedészavarok	884	1 336	1 441
Emésztőrendszer betegségei	756	1 085	1 195

A **járóbeteg** szakellátás igénybevételi adatai **csak klinikai szakmák** alapján a kistérség **morbilitása** a leggyakoribb betegségcsoportokban az alábbi:

10 000 lakosra jutó járóbeteg esetek száma				Aránya	
Betegségcsoport	Szentgotthárdi kistérség	Vas megye	Nyugat-Dunántúli régió	Megyéhez képest	Régióhoz képest
Csont-izomrendszer és kötőszövet betegségei	6 206	4 702	3 656	132,0%	169,8%
Keringési rendszer betegségei	4 562	2 358	2 127	193,5%	214,5%
Urogenitális rendszer megbetegedései	2 775	1 936	1 992	143,4%	139,4%
Sérülés, mérgezés és a külső okok bizonyos következményei	2 642	2 384	2 522	110,8%	104,7%
Légzőrendszer betegségei	2 228	2 253	1 990	98,9%	112,0%
Bőr és bőralatti szövet betegségei	1 533	2 053	1 559	74,7%	98,3%
Szem és függelékeinek betegségei	1 530	1 885	1 745	81,2%	87,7%
Endocrin, táplálkozási és anyagcsere betegségek	887	891	898	99,6%	98,8%
Idegrendszeri megbetegedések	842	554	497	152,0%	169,4%
Mentális és viselkedészavarok	834	1 261	1 373	66,1%	60,7%
Rosszindulatú daganatok	775	942	823	82,3%	94,2%
Fül- és csecsnyúlvány megbetegedései	623	844	995	73,8%	62,6%
Emésztőrendszer betegségei	479	688	757	69,7%	63,3%

A régiós átlagnál nagyobb eltérés a Keringési betegségek 10 000 lakosra jutó esetszámánál található, megyei szinten 193,5%, régiós átlaghoz viszonyítva 214,5%, ezt követi az Csont-

izomrendszer betegségei (132,0%; 169,8%) csoport, az Idegrendszeri betegségek (152,0%; 169,4%), ill. az Urogenitális rendszer betegségei (143,4%; 139,4%).

Alacsonyabb a *Mentális és viselkedészavarok* 10 000 lakosra jutó esetszáma mind a megyei (66,1%), mind a régiós átlaghoz viszonyítva is (60,7%). A *Fül- és csecsnyúlvány betegségei* (73,8%; 62,6%), ill. az *Emésztőrendszer betegségei* (69,7%; 63,3%).

A betegségcsoportok gyakorisági sorrendje közel azonos a megye és a régióban ellátott járóbetegek morbiditási sorrendjével, az *Idegrendszer betegségei* csoport a kistérségben a 9., míg ez a megyei ill. a régiós morbiditási sorrendben pedig a 13.

A kistérség 1000 lakosra jutó belföldi **vándorlási különbözete** 2,0, mely magasabb a megyei (0,5) átlagnál, és a régiós (1,4) átlagnál.

A **munkanélküliség** a kistérségben folyamatosan csökkent, majd 2002-től emelkedik. 2003. évben a megyei átlagnál (3,9) és a régiós (4,6) átlagnál magasabb volt.

A Szentgotthárdi kistérség munkanélküliségi arányának alakulása (1997-2003.)

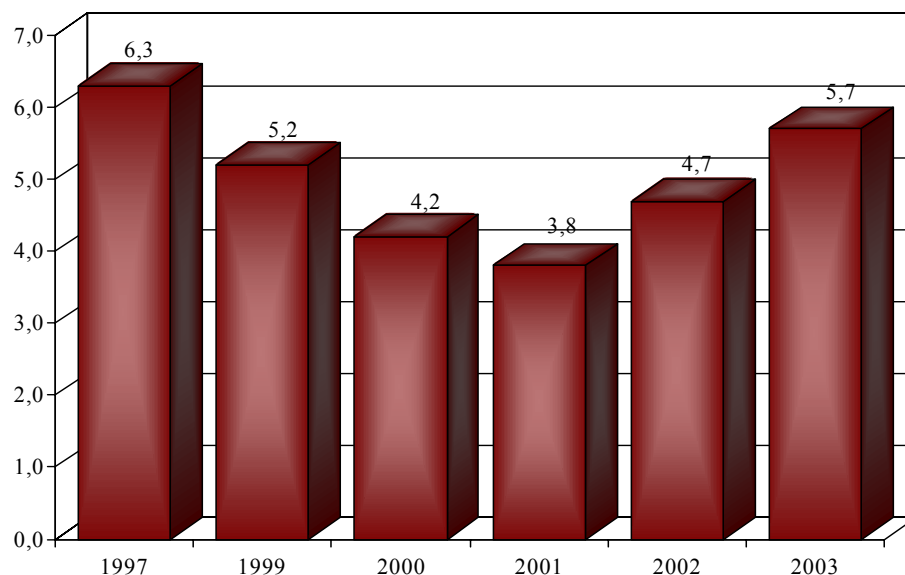

Forrás: KSH megyei statisztikai évkönyvek

A **100 lakásra jutó lakosok száma** 270, amely mind a megyei (255), mind a régiós átlagnál (253) magasabb. A 10 000 lakosra jutó **épített lakások** száma 94,8, mely a megyei átlagnál (102,5) alacsonyabb, de a régiós átlagnál (47,5) magasabb.

A közüzemi **vízálózat**ba bekapcsolt lakások aránya 93,7% mely a megye átlagánál (96,5%) és a régió (95,3%) arányánál alacsonyabb.

A **szennyvízcsatorna** hálózatba bekapcsolt lakások aránya (38,4%) a megyei átlagnál (58,7%), és a régiós (63,2%) átlagnál is kedvezőtlenebb.

Az 1000 lakosra jutó **közgyógyellátási** igazolvánnyal rendelkezők száma (48) mind a megyei (35), mind a régiós átlagnál (36) magasabb.

A kistérségben 2 **gyógyszertár** működik, az egy gyógyszertárra jutó lakosok száma (7642) mind a megyei (6659), mind a régiós (5452) átlagnál magasabb.

A KSH adatai szerint a kistérségben 11 **házi orvos és házi gyermekorvos** működik. Az egy házi orvosra és házi gyermekorvosra jutó lakosok száma 1389, mely mind a megyei (1432), mind a régiós (1539) átlagnál alacsonyabb.

**A Szentgotthárdi kistérség egy házi orvosra és házi
gyerekorvosra jutó lakosságszámának alakulása
(1997-2003.)**

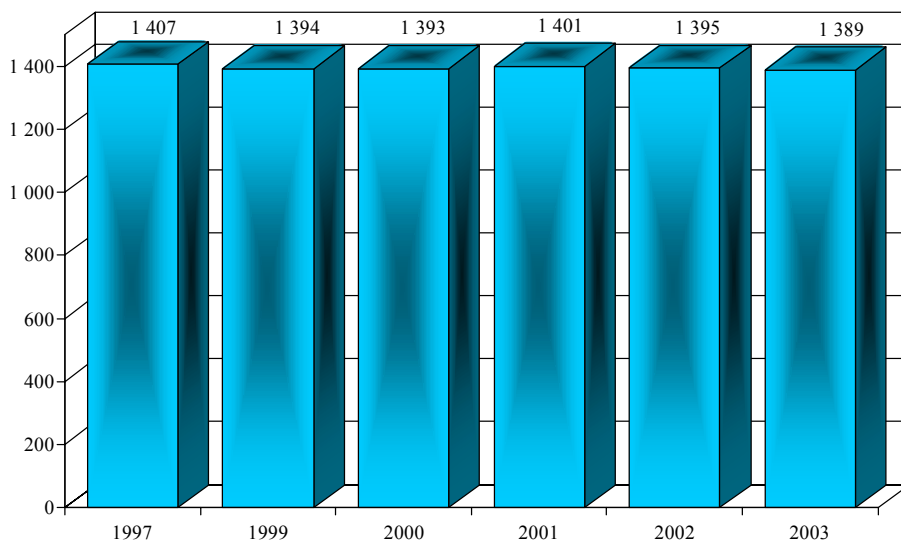

Forrás: KSH megyei statisztikai évkönyvek

Az OEP adatai szerint 5 vegyes körzet, 4 felnőtt körzet, 2 gyermekközvet működik. Az egy vegyes körzetre jutó leadott kártyák száma 1205, ami a megyei átlagnál (1312) és a régiós átlagnál (1563) alacsonyabb. Az egy felnőtt körzetre jutó leadott kártyák száma 1757, mely a megyei (1747) átlagnál magasabb, de a régiós átlagnál (1805) alacsonyabb. Az egy gyermekközvetre jutó leadott kártyák száma 929, mely mind a megyei (871), mind a régiós (922) átlagnál magasabb.

Ellátási kötelezettség nélküli házi orvos nincs.

A körzeti **védőnők** száma a kistérségben 9 az iskolai védőnők száma 2.

Az egy körzeti védőnőre jutó ellátandó átlaglétsszám 315, mely a megyei átlagnál (368) és a régiós (372) átlagnál alacsonyabb.

Az egy iskolai védőnőre jutó ellátandó átlaglétsszám 765, mely a megyei (1108), és a régiós (952) átlagnál alacsonyabb.

Az OEP adatai szerint a kistérségben 6 **fogászati** rendelés működik. A 10 000 lakosra jutó heti rendelési óraszám 96,2, amely a megyei átlagnál (69,0) és a régiós (77,3) átlagnál magasabb. Az egy lakosra jutó fogászati esetek száma 9,2, amely alacsonyabb, mint a megyei (9,6), ill. a régiós (9,6) átlag.

Az OEP adatai alapján a kistérségben otthoni **szakápolást** nyújtó szolgálat nem működik.

Járóbeteg-szakellátást a szentgotthárdi Rendelő ill. a megyei Rehabilitációs Kórház nyújt, összesen 290 szakorvosi és 46 nem szakorvosi órában. A 10 000 lakosra jutó szakorvosi órák száma 189,7, mely mind a megyei (181,3), mind a régiós (170,7) átlagnál magasabb.

Az 1 lakosra jutó esetszám 4,4, mely alacsonyabb a megyei (5,2), és a régiós átlagnál (5,5).

Az **alapszakmákat** tekintve a 10 000 lakosra jutó belgyógyászati órák száma 21,6, mely mind a megyei (9,3), mind a régiós átlagnál (9,0) magasabb. A sebészeti órák aránya 4,6, mely alacsonyabb a megyei átlagnál (11,4), és a régiós (8,9) átlagnál. A szülészeti-nőgyógyászati órák aránya (19,6) is magasabb mind a megyei (13,7), mind a régiós (10,8)

átlagnál. Gyermekgyógyászati órák aránya (3,3) lényegesen alacsonyabb a megyei (9,6) ill. a régiós (9,2) átlagnál.

A kistérségben a **gondozás** a Szentgotthárdi Rendelő keretein belül történik, heti 51 órában (9 óra onkológia, 12 óra pszichiátria, 20 óra tüdőgyógyászat, 10 óra addiktológia). A 10 000 lakosra jutó gondozói órák száma 33,4, mely a megyei átlagnál (17,9) és a régiós (22,1) átlagánál magasabb.

A kistérségben egy **fekvőbeteg**-ellátó intézmény van: a megyei Rehabilitációs Kórház 120 ágygal.

A kistérségben egy **mentőállomás** található Szentgotthárdon, 3 mentőgépkocsival működik. A 10 000 lakosra jutó mentőgépkocsik száma 1,96, mely mind a megyei (0,94), mind a régiós (0,86) átlagnál magasabb.

2.2.8. Szombathelyi kistérség

A szombathelyi kistérség 646 km²-en, 40 településen helyezkedik el, lakosainak száma folyamatosan csökken, 2003. év végén 113 559 fő volt.

A Szombathelyi kistérség lakosságának alakulása
(1997-2003.)

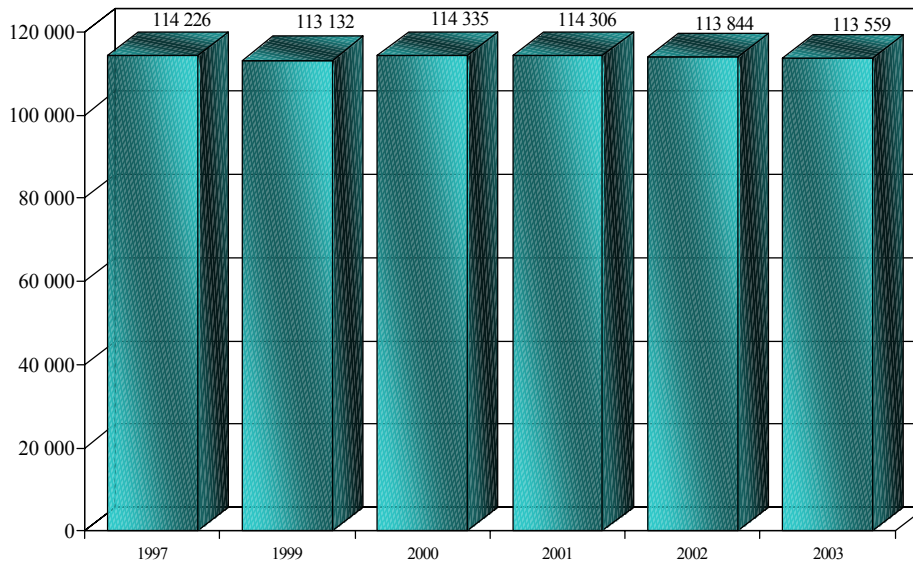

Forrás: KSH megyei statisztikai évkönyvek

A lakosság elöregedése folyamatos, 1990-ben a 60 éven felüliek aránya 16,8%, a 2000-ben 18,4%, 2003-ban 19,2% volt. A 0-19 évesek aránya 1990-ben 30,1%, a 2000-ben 23,8%, 2003-ban 22,1% volt. A kistérség öregedési indexe 2003-ban 0,87 volt, ami mind a megyei (0,96), mind a régiós átlagnál (0,95) alacsonyabb.

A Szombathelyi kistérség lakosságának
korsopontonkénti alakulása, 2003. évben

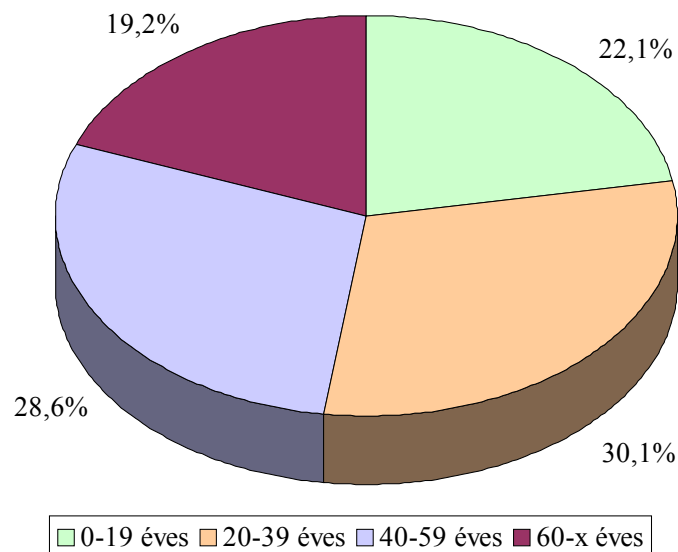

Forrás: Nepinfo

A kistérség népsűrűsége (176) mind a megyei (80), mind a régió átlagánál (89) magasabb.

A Szombathelyi kistérség népsűrűségének alakulása (1997- 2003.)

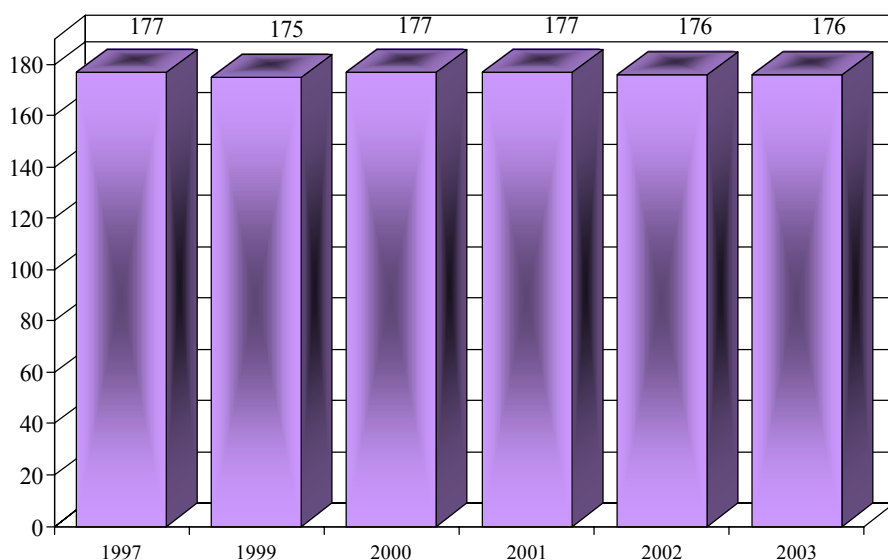

Forrás: KSH megyei statisztikai évkönyvek

Az **éveszülések** száma és aránya az utóbbi években alig változott, 2003. évben a megyei átlagnál (8,3) és a régiós átlagnál (8,5) magasabb volt.

A Szombathelyi kistérség 1000 lakosra jutó éveszülésének alakulása (1997-2003.)

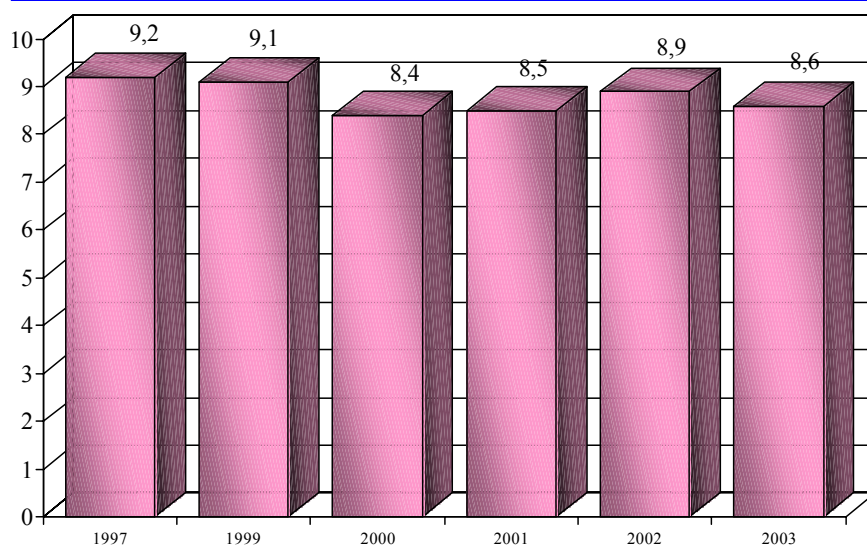

Forrás: KSH megyei statisztikai évkönyvek

A **halálozások** száma és aránya csökkenő tendenciát mutat, 2003. évben a megyei átlagnál (13,7) és a régiós átlagnál (13,0) alacsonyabb volt.

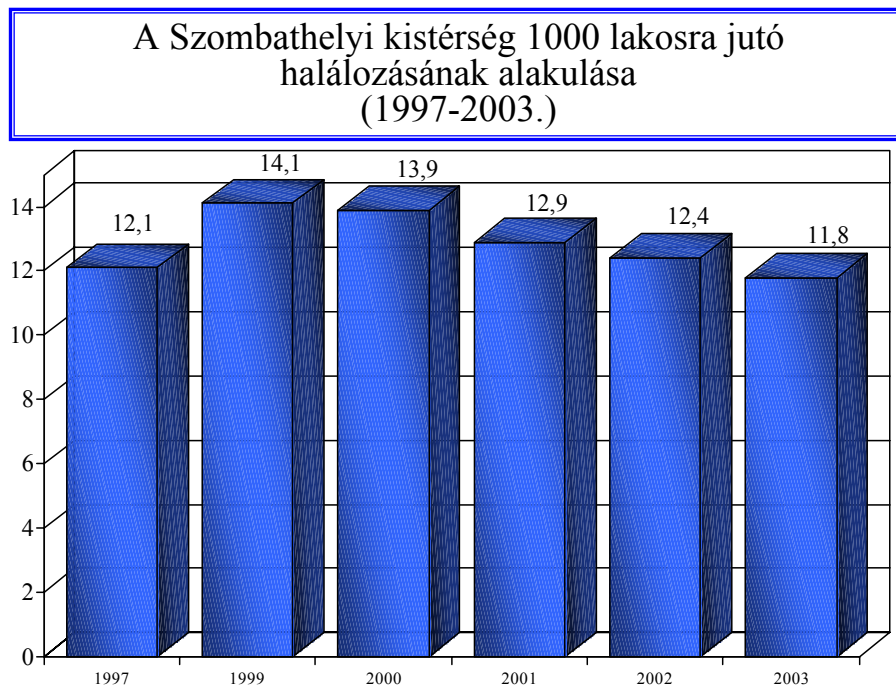

Forrás: KSH megyei statisztikai évkönyvek

A halálozások 22,4%-a 60 év alatti, amely a megyei átlaggal (22,4) azonos, a régiós átlaghoz (22,3%) közeli.

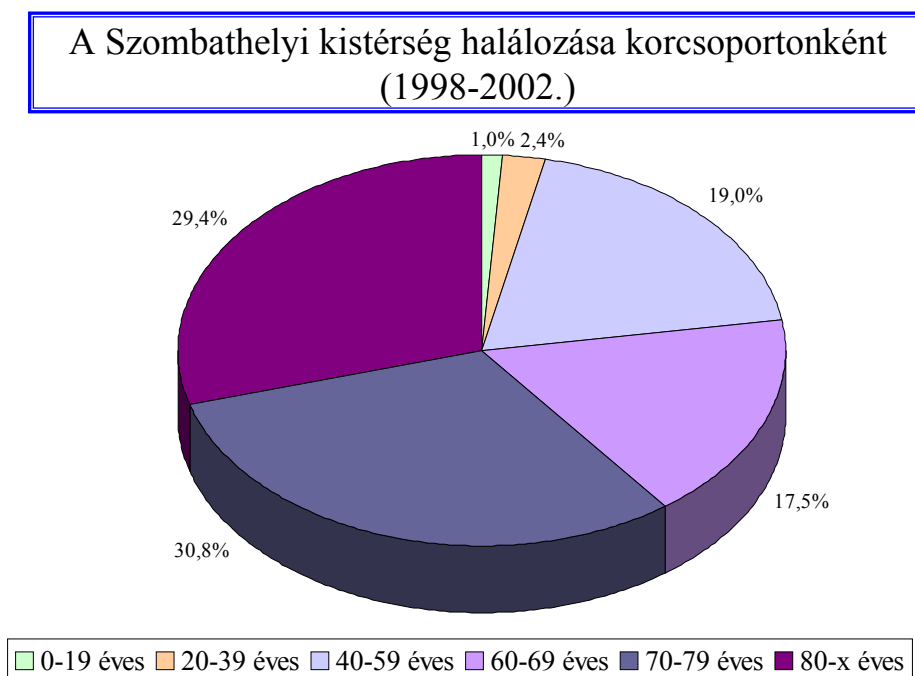

Forrás: Nepinfo

A kistérség **természetes fogyása** az utóbbi években csökken, 2003. évben mind a megyei (-5,0), mind a régiós átlagnál (-4,5) alacsonyabb volt.

A Szombathelyi kistérség 1000 lakosra jutó természetes fogyása (1997-2003.)

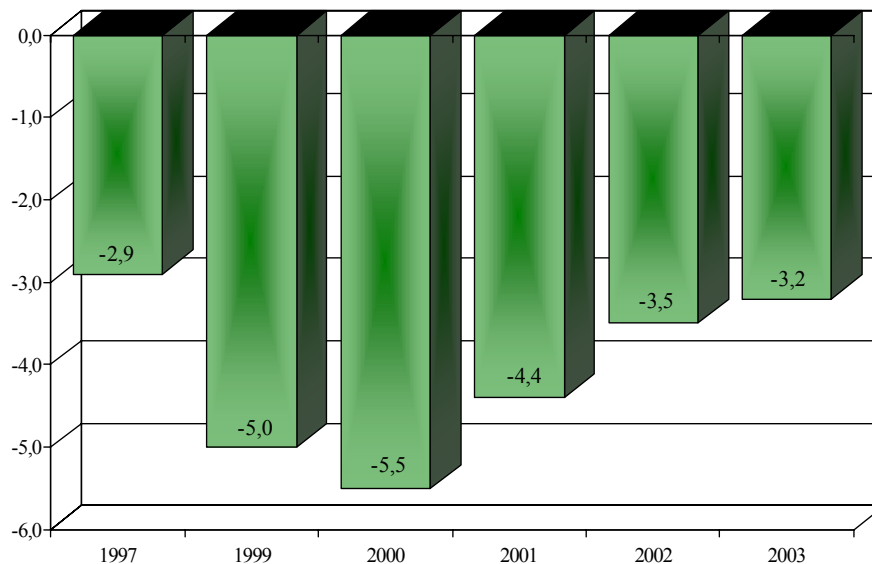

Forrás: KSH megyei statisztikai évkönyvek

A kistérségben a férfiak születéskor **várható élettartama** 68,2 év, mely a megyei átlagnál (67,8) magasabb, a régiós (68,2) átlaggal azonos.

A nők születéskor várható élettartama 76,3 év, mely alacsonyabb mind a megyei (77,0), ill. régiós (77,5) átlagnál.

Férfiak születéskor várható élettartama					
	1980-1984	1985-1989	1990-1994	1995-1999	1998-2002
Szombathelyi kistérség	67,3	67,3	67,3	67,8	68,2
Vas megye	66,8	66,7	66,2	67,0	67,8
Nyugat-Dunántúli régió	66,5	66,7	66,1	67,3	68,2
Nők születéskor várható élettartama					
Szombathelyi kistérség	75,1	74,1	75,7	75,9	76,3
Vas megye	74,5	74,2	75,1	76,0	77,0
Nyugat-Dunántúli régió	74,1	74,7	75,2	76,5	77,5

A férfiak 60 éves korban várható élettartama 15,4 év, mely a megyei (15,7) és a régiós (16,0) átlagnál alacsonyabb.

A nők 60 éves korban várható élettartama 20,7 év, mely szintén alacsonyabb a megyei (21,3), ill. régiós (21,6) átlagnál.

A táblázat rendezettsége a Szombathelyi kistérség előfordulási sorrendje, de bemutatja Vas megye és a Nyugat-Dunántúl régió azonos időszakra vonatkozó 10 000 lakosra jutó járóbeteg esetszám adatait is.

10 000 lakosra jutó járóbeteg esetek száma			
Betegségcsoport	Szombathelyi kistérség	Vas megye	Nyugat-Dunántúli régió
Csont-izomrendszer és kötőszövet betegségei	11 664	10 933	9 911
Sérülés, mérgezés és a külső okok bizonyos következményei	4 700	4 420	4 332
Légzőrendszer betegségei	2 927	2 812	2 563
Keringési rendszer betegségei	2 657	2 976	2 971
Urogenitális rendszer megbetegedései	2 634	2 521	2 948
Bőr és bőralatti szövet betegségei	2 609	2 086	1 596
Szem és függelékeinek betegségei	2 207	1 930	1 789
Fül- és csecsnyúlvány megbetegedései	1 632	1 369	1 204
Mentális és viselkedészavarok	1 382	1 336	1 441
Roszzindulatú daganatok	1 380	1 201	1 133
Emésztőrendszer betegségei	1 220	1 085	1 195
Endocrin, táplálkozási és anyagcsere betegségek	1 021	1 084	1 185
Idegrendszeri megbetegedések	939	951	854

A **járóbeteg** szakellátás igénybevételi adatai **csak klinikai szakmák** alapján a kistérség **morbiditya** a leggyakoribb betegségcsoportokban az alábbi:

10 000 lakosra jutó járóbeteg esetek száma				Aránya	
Betegségcsoport	Szombathelyi kistérség	Vas megye	Nyugat-Dunántúli régió	Megyéhez képest	Régióhoz képest
Csont-izomrendszer és kötőszövet betegségei	4 126	4 702	3 656	87,8%	112,9%
Bőr és bőralatti szövet betegségei	2 573	2 053	1 559	125,3%	165,0%
Sérülés, mérgezés és a külső okok bizonyos következményei	2 345	2 384	2 522	98,4%	93,0%
Légzőrendszer betegségei	2 245	2 253	1 990	99,7%	112,8%
Szem és függelékeinek betegségei	2 152	1 885	1 745	114,2%	123,3%
Urogenitális rendszer megbetegedései	2 033	1 936	1 992	105,0%	102,1%
Keringési rendszer betegségei	1 907	2 358	2 127	80,9%	89,6%
Mentális és viselkedészavarok	1 322	1 261	1 373	104,8%	96,3%
Roszzindulatú daganatok	1 080	942	823	114,7%	131,2%
Fül- és csecsnyúlvány megbetegedései	965	844	995	114,4%	97,0%
Endocrin, táplálkozási és anyagcsere betegségek	844	891	898	94,7%	94,0%
Emésztőrendszer betegségei	727	688	757	105,7%	96,0%
Idegrendszeri megbetegedések	516	554	497	93,1%	103,8%

A régiós átlagnál nagyobb eltérés a Bőrbetegségek 10 000 lakosra jutó esetszámánál található, megyei szinten 125,3%, régiós átlaghoz viszonyítva 165,0%, ezt követi a Rosszindulatú daganatok (114,7%; 131,2%) csoport, ill. a Szembetegségek (114,2%; 123,3%).

A betegcsoportok gyakorisági sorrendje közel azonos a megye és a régióban ellátott járóbetegek morbiditási sorrendjével, a *Bőrbetegségek* csoport a kistérségben a 2., míg ez a megyei az 5., a régiós morbiditási sorrendben pedig a 7. A *keringési rendszer betegségei* a kistérségben a 7., a megyében ill. a régióban a 3.

A kistérség 1000 lakosra jutó belföldi **vándorlási különözete** 0,5, mely azonos a megyei (0,5) átlaggal, de alacsonyabb a régiós (1,4) átlagnál.

A **munkanélküliség** a kistérségben folyamatosan csökkent, 2000-től csak minimálisan változott. 2003. évben a megyei átlagnál (3,9) és a régiós (4,6) átlagnál alacsonyabb volt.

A Szombathelyi kistérség munkanélküliségi arányának alakulása (1997-2003.)

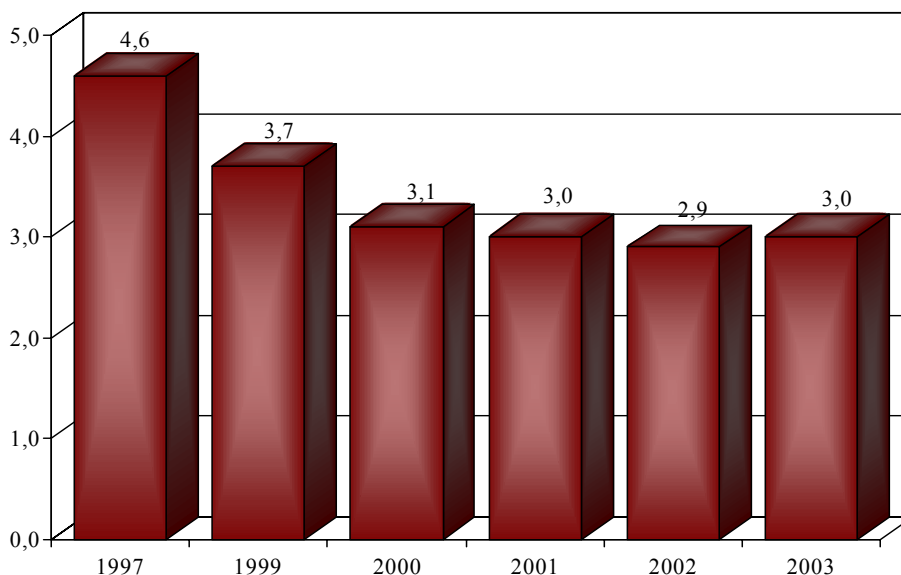

Forrás: KSH megyei statisztikai évkönyvek

A **100 lakásra jutó lakosok száma** 266, amely mind a megyei (255), mind a régiós átlagnál (253) magasabb. A 10 000 lakosra jutó **épített lakások** száma 101,2, mely a megyei átlagnál (102,5) alacsonyabb, de a régiós átlagnál (47,5) magasabb.

A közüzemi **vízálózat**ba bekapcsolt lakások aránya 96,7% mely a megye átlagánál (96,5%) és a régió (95,3%) arányánál magasabb.

A **szennyvízcsatorna** hálózatba bekapcsolt lakások aránya (84,6%) a megyei átlagnál (58,7%), és a régiós (63,2%) átlagnál is kedvezőbb.

Az 1000 lakosra jutó **közgyógyellátási** igazolvánnyal rendelkezők száma (31) mind a megyei (35), mind a régiós átlagnál (36) alacsonyabb.

A kistérségben 19 **gyógyszertár** és 6 fiókgyógyszertár működik, az egy gyógyszertárra jutó lakosok száma (5977) a megyei átlagnál (6659) alacsonyabb, de a régiós (5452) átlagnál magasabb.

A KSH adatai szerint a kistérségben 80 **házi orvos és házi gyermekorvos** működik. Az egy házi orvosra és házi gyermekorvosra jutó lakosok száma 1419, mely mind a megyei (1432), mind a régiós (1539) átlagnál alacsonyabb.

A Szombathelyi kistérség egy házi orvosra és házi gyermekorvosra jutó lakosságszámának alakulása (1997-2003.)

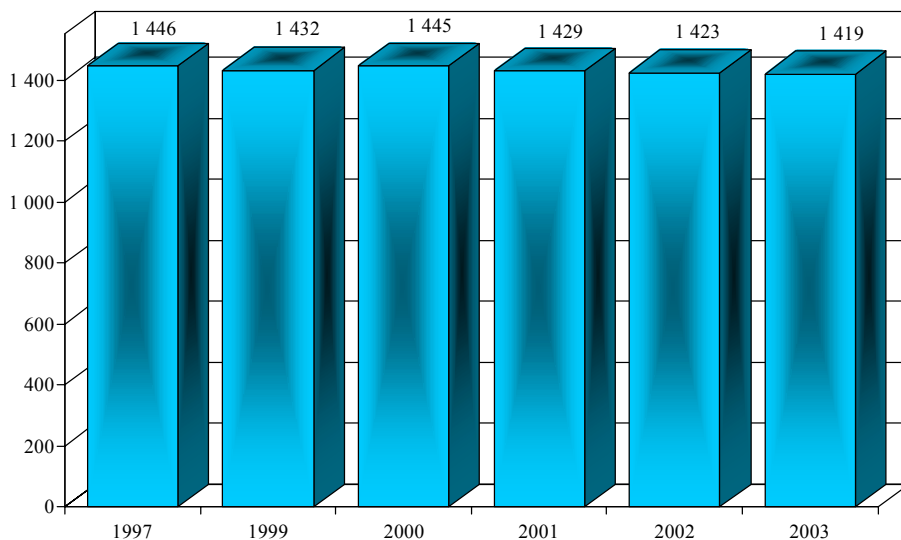

Forrás: KSH megyei statisztikai évkönyvek

Az OEP adatai szerint 14 vegyes körzet, 38 felnőtt körzet, 19 gyermekkörzet működik. Az egy vegyes körzetre jutó leadott kártyák száma 1412, ami a megyei átlagnál (1312) magasabb, de a régiós átlagnál (1563) alacsonyabb. Az egy felnőtt körzetre jutó leadott kártyák száma 1694, mely a megyei (1747) átlagnál és a régiós átlagnál (1805) alacsonyabb. Az egy gyermekkörzetre jutó leadott kártyák száma 895, mely a megyei átlagnál (871) magasabb, de a régiós (922) átlagnál alacsonyabb.

Ellátási kötelezettség nélküli felnőtt házi orvosok száma 9, gyermek házi orvosok száma 1, az egy felnőtt körzetre jutó leadott érvényes kártyák száma 1085, a gyermek körzetre leadott kártyák száma 770.

A körzeti **védőnők** száma a kistérségben 52, az iskolai védőnők száma 6.

Az egy körzeti védőnőre jutó ellátandó átlagléltszám 430, mely a megyei átlagnál (368) és a régiós (372) átlagnál magasabb.

Az egy iskolai védőnőre jutó ellátandó átlagléltszám 1285, mely a megyei (1108), és a régiós (952) átlagnál magasabb.

Az OEP adatai szerint a kistérségben 25 **fogászati** rendelés működik. A 10 000 lakosra jutó heti rendelési óraszám 61,4, amely a megyei átlagnál (69,0) és a régiós (77,3) átlagnál alacsonyabb. Az egy lakosra jutó fogászati esetek száma 8,2, amely alacsonyabb, mint a megyei (9,6), ill. a régiós (9,6) átlag.

Az OEP adatai alapján a kistérségben 4 otthoni **szakápolást** nyújtó szolgálat működik, szombathelyi székhellyel. 100 000 lakosra jutó szolgálatok száma 3,52, mely magasabb mind a megyei (2,53), mind a régiós (2,69) átlagnál. A 10 000 lakosra jutó éves teljesített vizitek száma 2545, mely magasabb, mint a megyei (1722), ill. régiós átlag (1325).

Járóbeteg-szakellátást a szombathelyi Megyei Kórház nyújt, 3092 szakorvosi és 120 nem szakorvosi órában, valamint a Holt Tenger Kft 10 szakorvosi órában. A 10 000 lakosra jutó

szakorvosi órák száma 272,3, mely mind a megyei (181,3), mind a régiós (170,7) átlagnál magasabb.

Az 1 lakosra jutó esetszám 7,8, mely magasabb a megyei (5,2), és a régiós átlagnál (5,5).

Az **alapszakmákat** tekintve a 10 000 lakosra jutó belgyógyászati órák száma 6,3, mely mind a megyei (9,3), mind a régiós átlagnál (9,0) alacsonyabb. A sebészeti órák aránya 17,8, mely magasabb a megyei átlagnál (11,4), és a régiós (8,9) átlagnál. A szüléset-nőgyógyászati órák aránya (18,5) is magasabb mind a megyei (13,7), mind a régiós (10,8) átlagnál. Gyermekgyógyászati órák aránya (21,2) lényegesen magasabb a megyei (9,6) ill. a régiós (9,2) átlagnál.

A kistérségben a **gondozás** a szombathelyi Megyei Kórház keretein belül történik, heti 395 órában (60 óra bőrgyógyászat, 81 óra onkológia, 65 óra pszichiátria, 60 óra tüdőgyógyászat, 108 óra gyermek-ifjúságpszichiátria, 21 óra addiktológia). A 10 000 lakosra jutó gondozói órák száma 34,8, mely a megyei átlagnál (17,9) és a régiós (22,1) átlagánál magasabb.

A kistérségben egy **fekvőbeteg**-ellátó intézmény van: a megyei Markusovszky Kórház Szombathelyen, 1309 ágygal (1055 aktív + 254 krónikus ágy).

A kistérségben egy **mentőállomás** található Szombathelyen, 7 mentőgépkocsival működik. A 10 000 lakosra jutó mentőgépkocsik száma 0,62, mely mind a megyei (0,94), mind a régiós (0,86) átlagnál alacsonyabb.

2.2.9. Vasvári kistérség

A vasvári kistérség 374 km²-en, 23 településen helyezkedik el, lakosainak száma folyamatosan csökken, 2003. év végén 14 954 fő volt.

A Vasvári kistérség lakosságának alakulása
(1997-2003.)

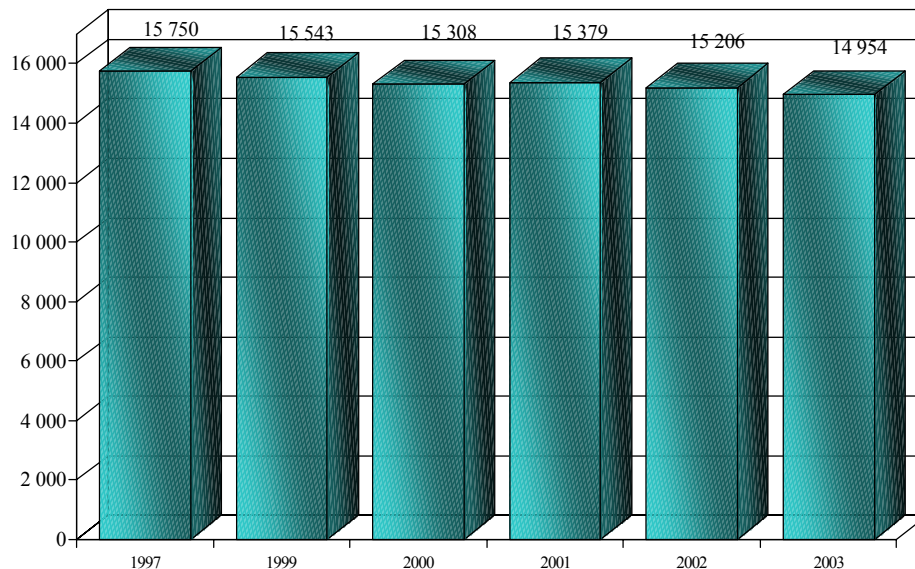

Forrás: KSH megyei statisztikai évkönyvek

Az idős lakosság aránya csökken, 1990-ben a 60 éven felüliek aránya 25,2%, a 2000-ben 23,7%, 2003-ban 23,5% volt. A 0-19 évesek aránya is csökken, 1990-ben 25,1%, a 2000-ben 23,7%, 2003-ban 23,0% volt. A kistérség öregedési indexe 2003-ban 1,02 volt, ami mind a megyei (0,96), mind a régiós átlagnál (0,95) magasabb.

A Vasvári kistérség lakosságának korcsoportonkénti alakulása, 2003. évben

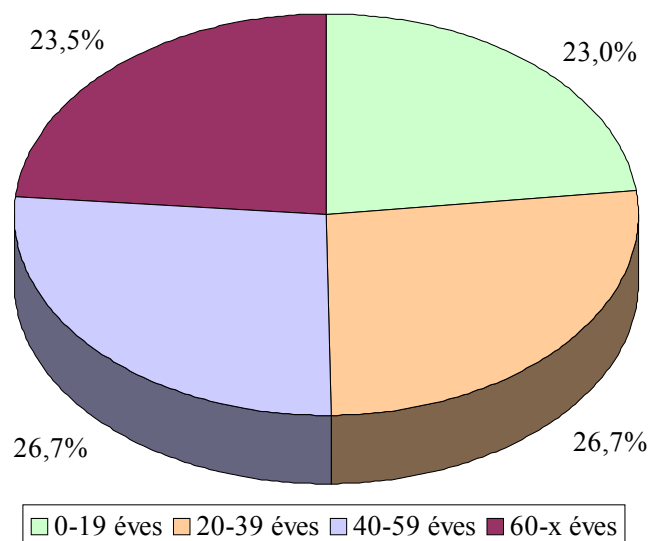

Forrás: Nepinfo

A kistérség népsűrűsége (40) mind a megyei (80), mind a régió átlagánál (89) alacsonyabb.

A Vasvári kistérség népsűrűségének alakulása
(1997-2003.)

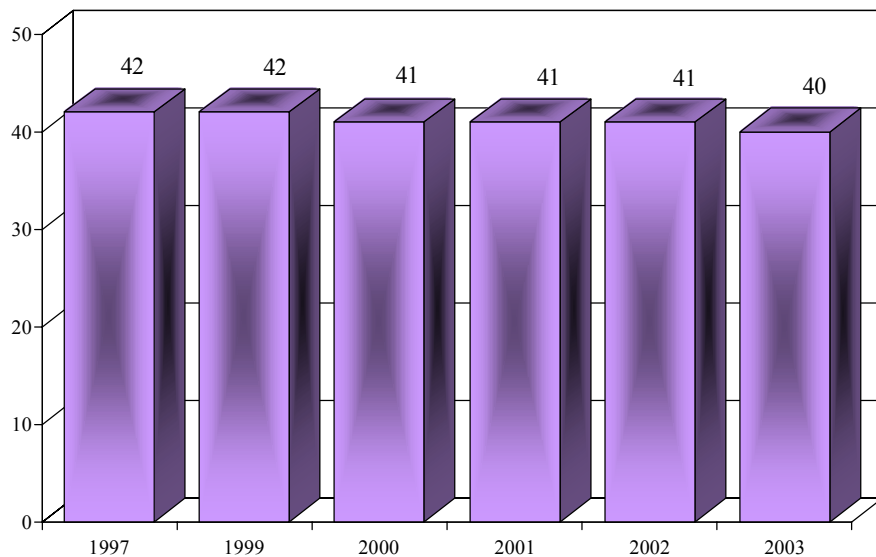

Forrás: KSH megyei statisztikai évkönyvek

Az **éveszülések** száma és aránya folyamatosan csökken, 2003. évben a megyei átlagnál (8,3) és a régiós átlagnál (8,5) alacsonyabb volt.

A Vasvári kistérség 1000 lakosra jutó
éveszülésétének alakulása
(1997-2003.)

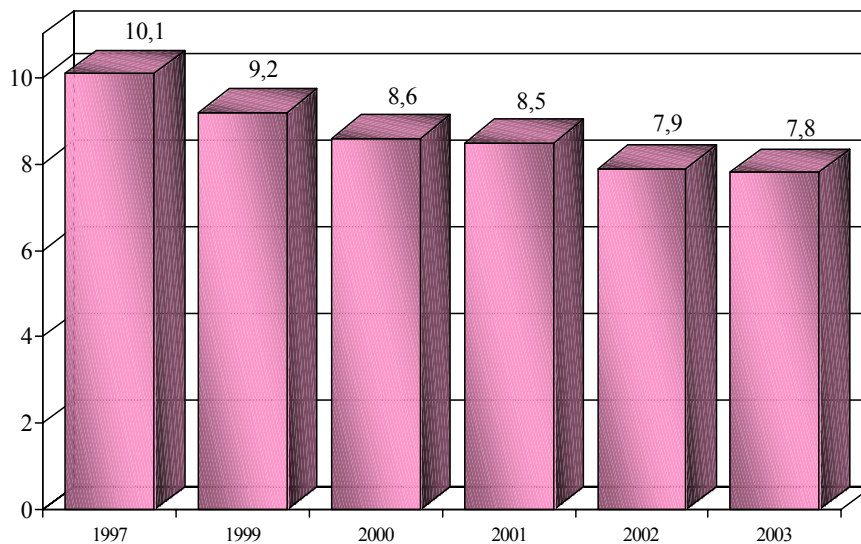

Forrás: KSH megyei statisztikai évkönyvek

A **halálozások** száma és aránya az utóbbi években emelkedett, 2003. évben a megyei átlagnál (13,7) és a régiós átlagnál (13,0) is magasabb volt.

A Vasvári kistérség 1000 lakosra jutó halálozásának alakulása (1997-2003.)

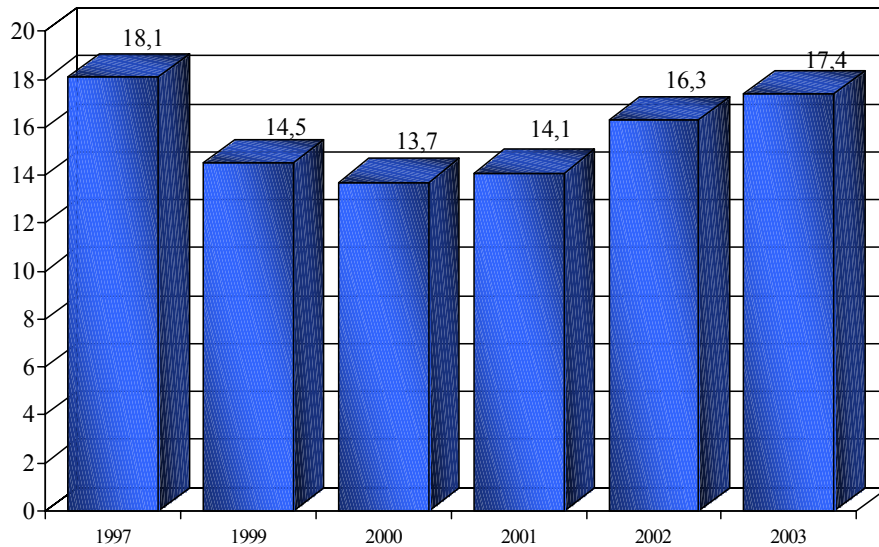

Forrás: KSH megyei statisztikai évkönyvek

A halálozások 20,3%-a 60 év alatti, amely mind a megyei (22,4), mind a régiós átlagnál (22,3%) alacsonyabb.

A Vasvári kistérség halálozása korcsoportonként (1998-2002.)

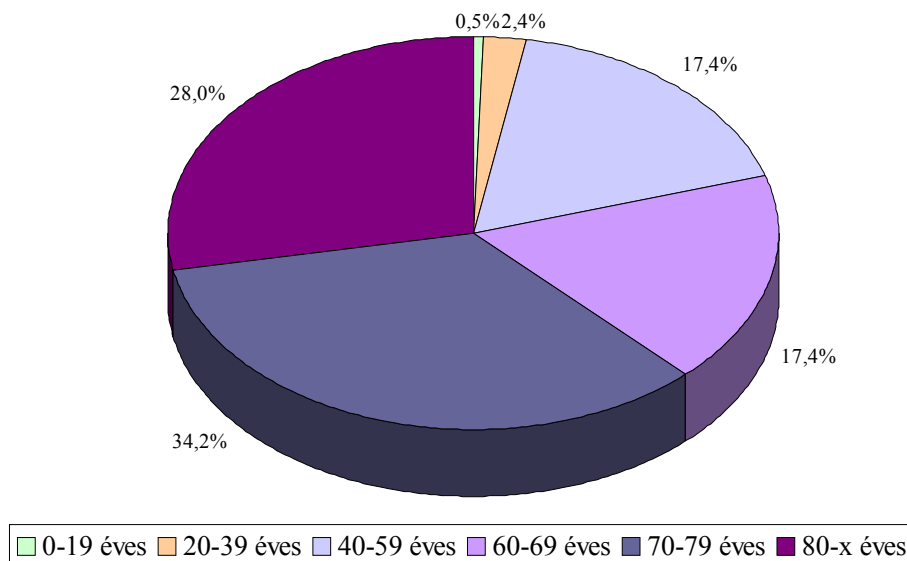

Forrás: Nepinfo

A kistérség **természetes fogyása** az utóbbi években nőtt, 2003. évben mind a megyei (-5,0), mind a régiós átlagnál (-4,5) magasabb volt.

A Vasvári kistérség 1000 lakosra jutó természetes fogyása (1997-2003.)

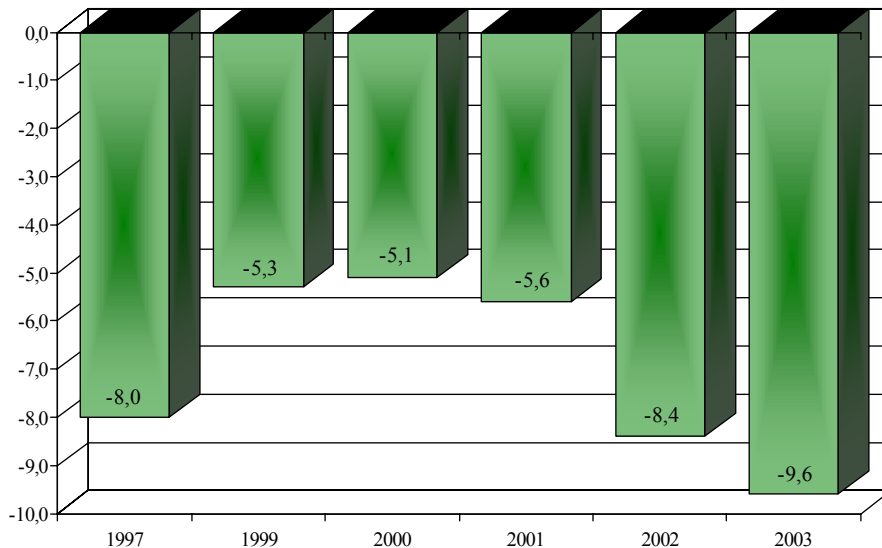

Forrás: KSH megyei statisztikai évkönyvek

A kistérségben a férfiak születéskor **várható élettartama** 68,1 év, mely a megyei átlagnál (67,8) magasabb, a régiós (68,2) átlaggal közel azonos.

A nők születéskor várható élettartama 77,5 év, mely magasabb a megyei átlagnál (77,0), a régiós (77,5) átlaggal azonos.

Férfiak születéskor várható élettartama					
	1980-1984	1985-1989	1990-1994	1995-1999	1998-2002
Vasvári kistérség	64,9	62,9	63,5	65,5	68,1
Vas megye	66,8	66,7	66,2	67,0	67,8
Nyugat-Dunántúli régió	66,5	66,7	66,1	67,3	68,2
Nők születéskor várható élettartama					
Vasvári kistérség	74,2	75,7	75,6	75,4	77,5
Vas megye	74,5	74,2	75,1	76,0	77,0
Nyugat-Dunántúli régió	74,1	74,7	75,2	76,5	77,5

A férfiak 60 éves korban várható élettartama 15,9 év, mely magasabb a megyei (15,7) átlagnál, a régiós (16,0) átlaggal közel azonos.

A nők 60 éves korban várható élettartama 22,3 év, mely magasabb a megyei (21,3), ill. régiós (21,6) átlagnál.

A táblázat rendezettsége a Vasvári kistérség előfordulási sorrendje, de bemutatja Vas megye és a Nyugat-Dunántúl régió azonos időszakra vonatkozó 10 000 lakosra jutó járóbeteg esetszám adatait is.

10 000 lakosra jutó járóbeteg esetek száma			
Betegségcsoport	Vasvári kistérség	Vas megye	Nyugat-Dunántúli régió
Csont-izomrendszer és kötőszövet betegségei	7 922	10 933	9 911
Sérülés, mérgezés és a külső okok bizonyos következményei	3 965	4 420	4 332
Urogenitális rendszer megbetegedései	2 790	2 521	2 948
Keringési rendszer betegségei	1 853	2 976	2 971
Légzőrendszer betegségei	1 814	2 812	2 563
Szem és függelékeinek betegségei	1 658	1 930	1 789
Bőr és bőralatti szövet betegségei	1 552	2 086	1 596
Mentális és viselkedészavarok	1 429	1 336	1 441
Fül- és csecsnyúlvány megbetegedései	1 122	1 369	1 204
Emésztőrendszer betegségei	900	1 085	1 195
Endocrin, táplálkozási és anyagcsere betegségek	890	1 084	1 185
Rosszindulatú daganatok	871	1 201	1 133
Idegrendszeri megbetegedések	716	951	854

A **járóbeteg** szakellátás igénybevételi adatai **csak klinikai szakmák** alapján a kistérség **morbiditása** a leggyakoribb betegségcsoportokban az alábbi:

Betegségcsoport	10 000 lakosra jutó járóbeteg esetek száma			Aránya	
	Vasvári kistérség	Vas megye	Nyugat-Dunántúli régió	Megyéhez képest	Régióhoz képest
Csont-izomrendszer és kötőszövet betegségei	3 407	4 702	3 656	72,5%	93,2%
Urogenitális rendszer megbetegedései	2 244	1 936	1 992	115,9%	112,6%
Sérülés, mérgezés és a külső okok bizonyos következményei	2 063	2 384	2 522	86,5%	81,8%
Szem és függelékeinek betegségei	1 602	1 885	1 745	85,0%	91,8%
Bőr és bőralatti szövet betegségei	1 526	2 053	1 559	74,3%	97,9%
Légzőrendszer betegségei	1 414	2 253	1 990	62,8%	71,0%
Mentális és viselkedészavarok	1 337	1 261	1 373	106,0%	97,4%
Keringési rendszer betegségei	1 300	2 358	2 127	55,1%	61,1%
Endocrin, táplálkozási és anyagcsere betegségek	746	891	898	83,8%	83,1%
Rosszindulatú daganatok	661	942	823	70,2%	80,3%
Fül- és csecsnyúlvány megbetegedései	568	844	995	67,4%	57,1%
Idegrendszeri megbetegedések	526	554	497	95,0%	105,9%
Emésztőrendszer betegségei	526	688	757	76,4%	69,4%

Lényegesen alacsonyabb a *Fülbetegségek* 10 000 lakosra jutó esetszáma mind a megyei (67,4%), mind a régiós átlaghoz viszonyítva is (57,1%). A *Keringési rendszer betegségei* (55,1%; 61,1%), *Emésztőrendszer betegségei* (76,4%; 69,4%), ill. a *Légzőrendszer betegségei* (62,8%; 71,0%).

A betegcsoportok gyakorisági sorrendje közel azonos a megye és a régióban ellátott járóbetegek morbiditási sorrendjével, az *Urogenitális rendszer* csoport a kistérségben a 2., míg ez a megyei az 6., a régiós morbiditási sorrendben pedig a 4. A *keringési rendszer betegségei* a kistérségben a 8., a megyében ill. a régióban a 3.

A kistérség 1000 lakosra jutó belföldi **vándorlási különbözete** $-7,5$, mely magasabb a megyei (0,5) és a régiós (1,4) átlagnál.

A **munkanélküliség** a kistérségben 2000-re csökkent, majd nem változott, de 2003. évben emelkedett, a megyei átlagnál (3,9) és a régiós (4,6) átlagnál magasabb volt.

A Vasvári kistérség munkanélküliségi arányának alakulása (1997-2003.)

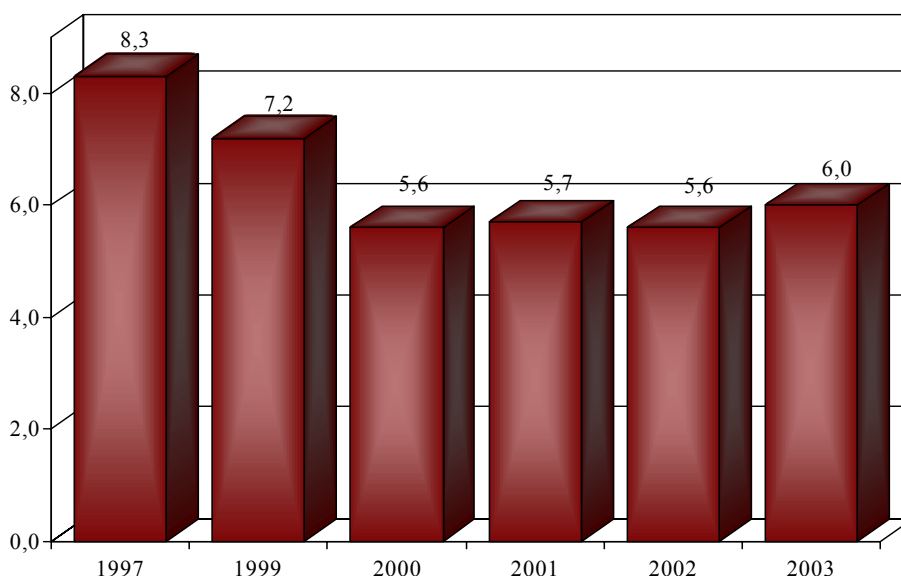

Forrás: KSH megyei statisztikai évkönyvek

A **100 lakásra jutó lakosok száma** 224, amely mind a megyei (255), mind a régiós átlagnál (253) alacsonyabb. A 10 000 lakosra jutó **épített lakások** száma 138,2, mely a megyei átlagnál (102,5) és a régiós átlagnál (47,5) magasabb.

A közüzemi **vízálózatba** bekapcsolt lakások aránya 96,8% mely a megye átlagánál (96,5%) és a régió (95,3%) arányánál magasabb.

A **szennyvízcsatorna** hálózatba bekapcsolt lakások aránya (16,1%) a megyei átlagnál (58,7%), és a régiós (63,2%) átlagnál is kedvezőtlenebb.

Az 1000 lakosra jutó **közgyógyellátási** igazolvánnyal rendelkezők száma (47) mind a megyei (35), mind a régiós átlagnál (36) magasabb.

A kistérségben 1 **gyógyszertár** és 2 fiókgyógyszertár működik, az egy gyógyszertárra jutó lakosok száma (14954) mind a megyei (6659), mind a régiós (5452) átlagnál lényegesen magasabb.

A KSH adatai szerint a kistérségben 12 **házi orvos és házi gyermekorvos** működik. Az egy házi orvosra és házi gyermekorvosra jutó lakosok száma 1243, mely mind a megyei (1432), mind a régiós (1539) átlagnál alacsonyabb.

A Vasvári kistérség egy házi orvosra és házi gyermekorvosra jutó lakosságának alakulása (1997-2003.)

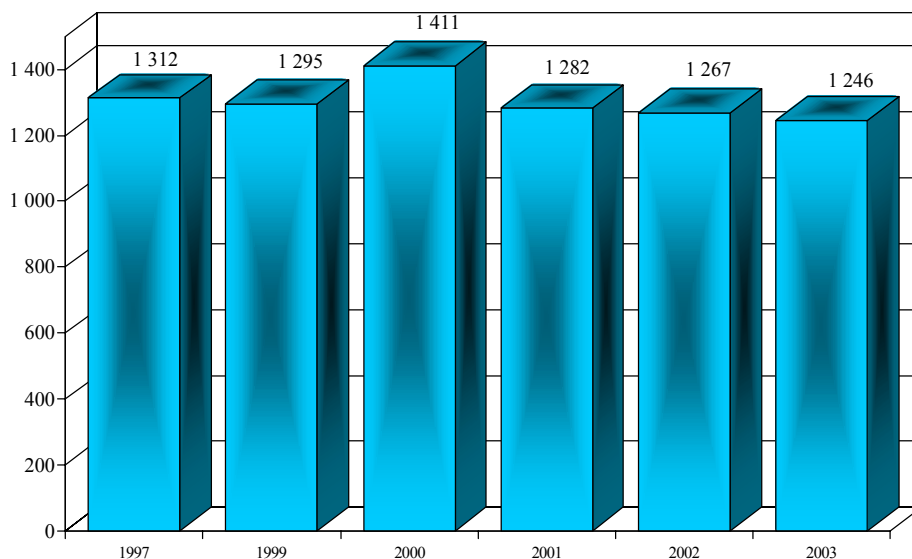

Forrás: KSH megyei statisztikai évkönyvek

Az OEP adatai szerint 7 vegyes körzet, 3 felnőtt körzet, 2 gyermekkörzet működik. Az egy vegyes körzetre jutó leadott kártyák száma 1197, ami a megyei átlagnál (1312) és a régiós átlagnál (1563) alacsonyabb. Az egy felnőtt körzetre jutó leadott kártyák száma 1579, mely a megyei (1747) és a régiós átlagnál (1805) alacsonyabb. Az egy gyermekkörzetre jutó leadott kártyák száma 719, mely mind a megyei (871), mind a régiós (922) átlagnál alacsonyabb.

A kistérségben egy ellátási kötelezettség nélküli vegyes házi orvosi körzet van, a körzetre jutó leadott érvényes kártyák száma 488.

A körzeti **védőnők** száma a kistérségben 11, az iskolai védőnők száma 1.

Az egy körzeti védőnőre jutó ellátandó átlaglétszám 303, mely a megyei átlagnál (368) és a régiós (372) átlagnál alacsonyabb.

Az iskolai védőnőre jutó ellátandó létszám 856, mely a megyei (1108), és a régiós (952) átlagnál alacsonyabb.

Az OEP adatai szerint a kistérségben 5 **fogászati** rendelés működik. A 10 000 lakosra jutó heti rendelési óraszám 82,3, amely a megyei átlagnál (69,0) és a régiós (77,3) átlagnál magasabb. Az egy lakosra jutó fogászati esetek száma 8,1, amely alacsonyabb, mint a megyei (9,6), ill. a régiós (9,6) átlag.

Az OEP adatai alapján a kistérségben otthoni **szakápolást** nyújtó szolgálat nem működik.

Járóbeteg-szakellátást a Vasvári Rendelő nyújt, 34 szakorvosi órában. A 10 000 lakosra jutó szakorvosi órák száma 22,7, mely mind a megyei (181,3), mind a régiós (170,7) átlagnál alacsonyabb.

Az 1 lakosra jutó esetszám 0,7, mely alacsonyabb a megyei (5,2), és a régiós átlagnál (5,5).

Az **alapszakmákat** tekintve a 10 000 lakosra jutó belgyógyászati órák száma 2,0, mely mind a megyei (9,3), mind a régiós átlagnál (9,0) alacsonyabb. A sebészeti szakrendelés nincs. A

szüléset-nőgyógyászati órák aránya (15,0) magasabb mind a megyei (13,7), mind a régiós (10,8) átlagnál. Gyermekgyógyászati órák aránya (3,3) lényegesen alacsonyabb a megyei (9,6) ill. a régiós (9,2) átlagnál.

A kistérségben **gondozást** nyújtó szolgáltató nem működik.

A kistérségben területén **fekvőbeteg**-ellátó intézmény nincs.

A kistérségben egy **mentőállomás** található: Vasváron, 2 mentőgépkocsival működik. A 10 000 lakosra jutó mentőgépkocsik száma 1,34, mely mind a megyei (0,94), mind a régiós (0,86) átlagnál magasabb.

2.3. Zala megye kistérségei

2.3.1. Keszthely-Hévízi kistérség

A Keszthely-hévízi kistérség 505 km²-en, 27 településen helyezkedik el, lakosainak száma növekedést mutat, 2003. év végén 47 866 fő volt.

A Keszthely-Hévízi kistérség lakosságszámának alakulása (1997-2003.)

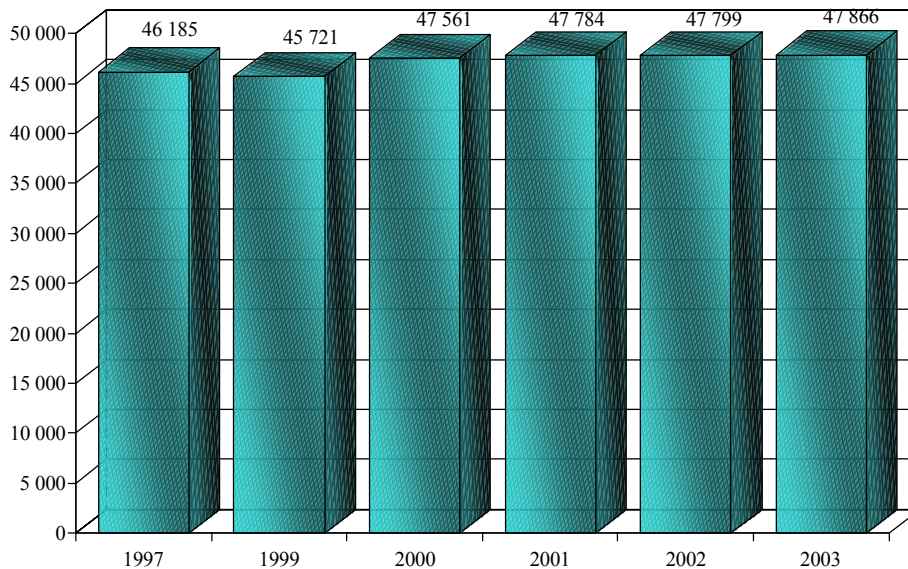

Forrás: KSH megyei statisztikai évkönyvek

A lakosság elöregedése folyamatos, 1990-ben a 60 éven felüliek aránya 20,8%, a 2000-ben 21,0%, 2003-ban 21,9% volt. A 0-19 évesek aránya 1990-ben 26,9%, a 2000-ben 22,5%, 2003-ban 20,8% volt. A kistérség öregedési indexe 2003-ban 1,05 volt, ami mind a megyei (1,02), mind a régiós átlagnál (0,95) magasabb.

A Keszthely-Hévízi kistérség lakosságának korcsoportonkénti alakulása, 2003. évben

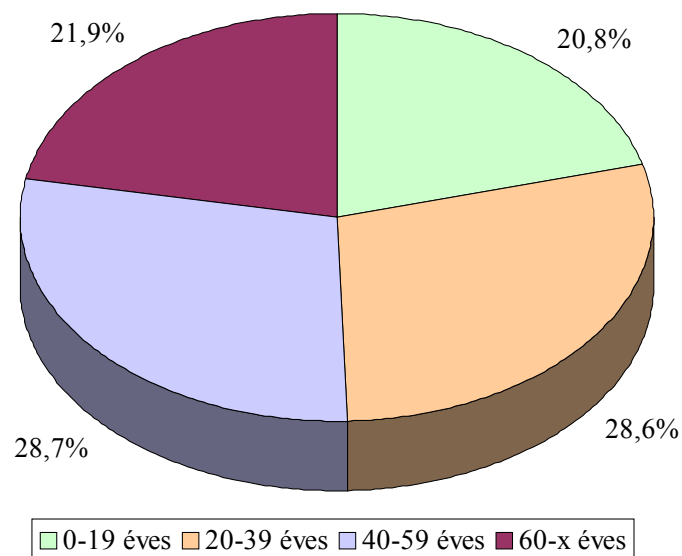

Forrás: Nepinfo

A kistérség népsűrűsége (95) mind a megyei (80), mind a régió átlagánál (89) magasabb.

A Keszthely-Hévízi kistérség népsűrűségének alakulása
(1997- 2003.)

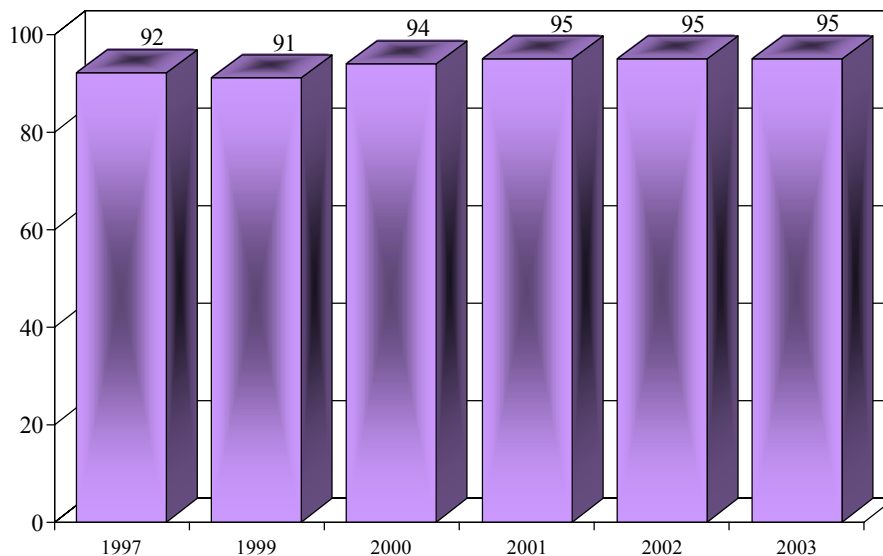

Forrás: KSH megyei statisztikai évkönyvek

Az **élveszületések** száma és aránya az utóbbi években csökkent, majd 2003. évben emelkedett, a megyei átlagnál (7,9) magasabb, de a régiós átlagnál (8,5) alacsonyabb.

A Keszthely-Hévízi kistérség 1000 lakosra jutó
élveszületésének alakulása
(1997-2003.)

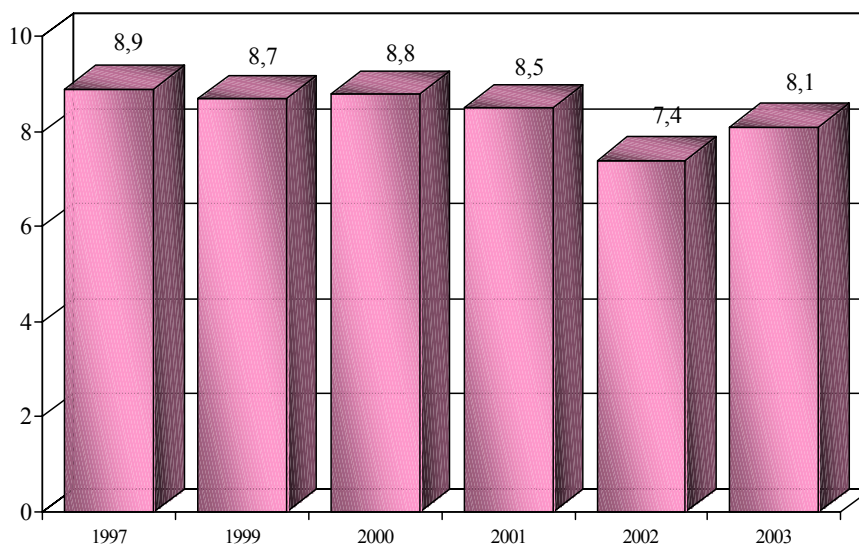

Forrás: KSH megyei statisztikai évkönyvek

A **halálozások** száma és aránya az utóbbi években csökkent, 2003. évben a megyei átlagnál (13,5), és a régiós átlagnál (13,0) alacsonyabb.

A Keszthely-Hévízi kistérség 1000 lakosra jutó halálozásának alakulása (1997-2003.)

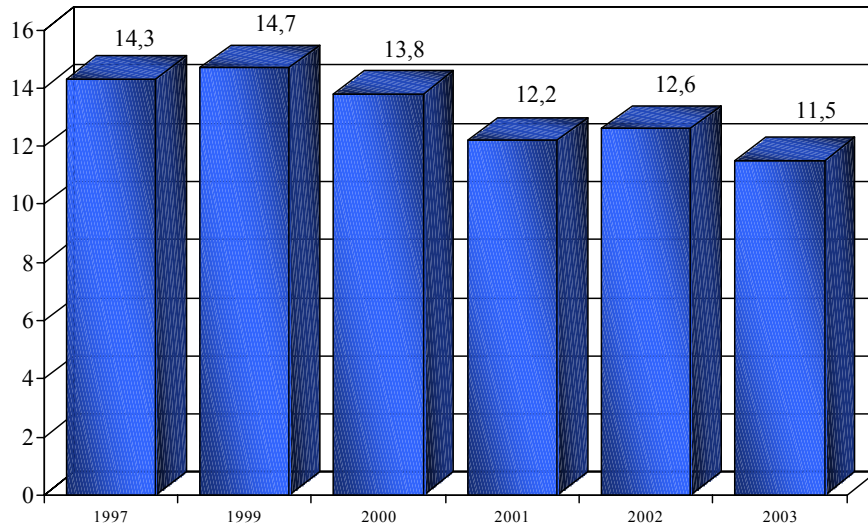

Forrás: KSH megyei statisztikai évkönyvek

A halálozások 21,5%-a 60 év alatti, amely mind a megyei (21,9), mind a régiós átlagnál (22,3%) alacsonyabb.

A Keszthely-Hévízi kistérség halálozása korcsoportonként (1998-2002.)

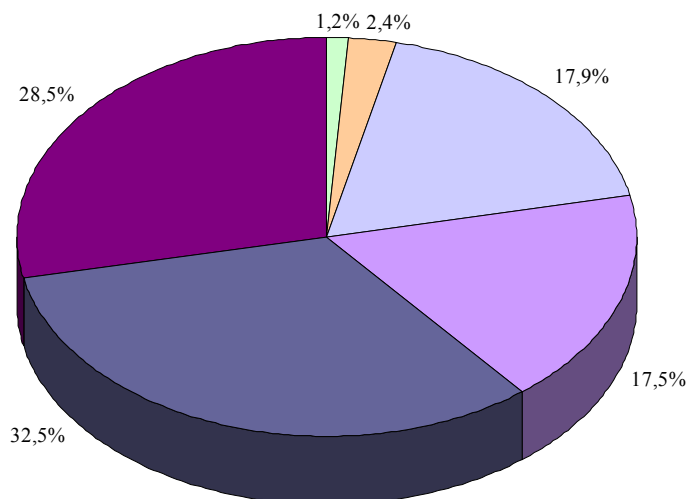

0-19 éves 20-39 éves 40-59 éves 60-69 éves 70-79 éves 80-x éves

Forrás: Nepinfo

A kistérség **természetes fogyása** az utóbbi években változó képet mutat, 2003. évben mind a megyei (-5,7), mind a régiós átlagnál (-4,5) alacsonyabb.

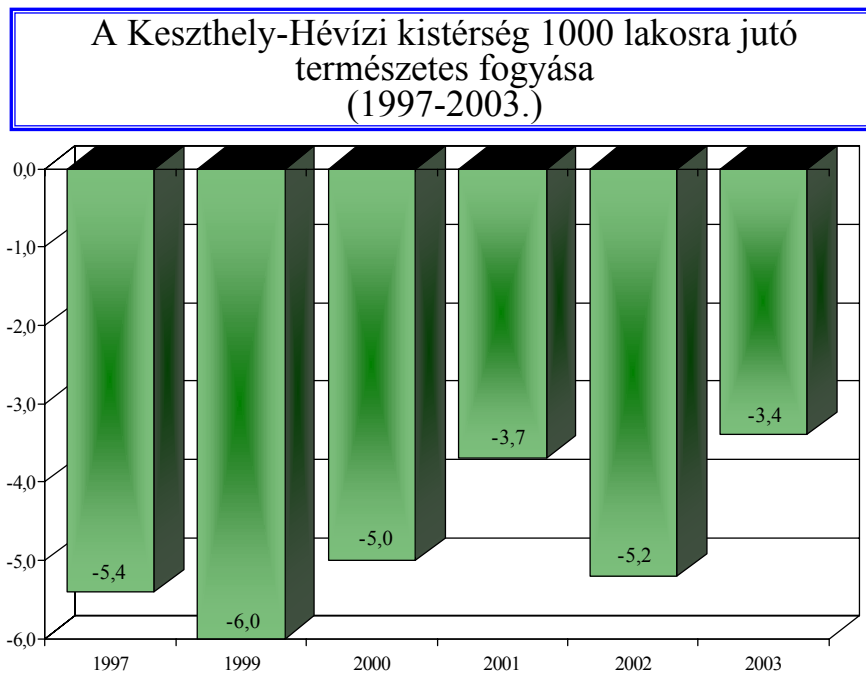

Forrás: KSH megyei statisztikai évkönyvek

A kistérségben a férfiak születéskor **várható élettartama** 68,8 év, mely a megyei átlagnál (67,6) és a régiós (68,2) átlagnál magasabb.

A nők születéskor várható élettartama 78,2 év, mely magasabb mind a megyei (77,3), mind a régiós (77,5) átlagnál.

Férfiak születéskor várható élettartama					
	1980-1984	1985-1989	1990-1994	1995-1999	1998-2002
Keszthely-Hévízi kistérség	65,4	66,2	65,8	67,3	68,8
Zala megye	65,5	66,1	65,1	66,6	67,6
Nyugat-Dunántúli régió	66,5	66,7	66,1	67,3	68,2
Nők születéskor várható élettartama					
Keszthely-Hévízi kistérség	74,8	76,2	76,1	76,1	77,4
Zala megye	74,0	75,1	74,9	76,3	77,3
Nyugat-Dunántúli régió	74,1	74,7	75,2	76,5	77,5

A férfiak 60 éves korban várható élettartama 15,8 év, mely közel azonos a megyei (15,7) átlaggal, a régiós (16,0) átlagnál alacsonyabb.

A nők 60 éves korban várható élettartama 22,1 év, mely magasabb a megyei (21,5), ill. régiós (21,6) átlagnál.

A táblázat rendezettsége a Keszthely-Hévízi kistérség előfordulási sorrendje, de bemutatja Zala megye és a Nyugat-Dunántúl régió azonos időszakra vonatkozó 10 000 lakosra jutó járóbeteg esetszám adatait is.

10 000 lakosra jutó járóbeteg esetek száma			
Betegségcsoport	Keszthely-Hévízi kistérség	Zala megye	Nyugat-Dunántúli régió
Csont-izomrendszer és kötőszövet betegségei	14 649	10 858	9 911
Urogenitális rendszer megbetegedései	3 987	3 217	2 948
Sérülés, mérgezés és a külső okok bizonyos következményei	3 837	4 118	4 332
Keringési rendszer betegségei	3 756	3 456	2 971
Légzőrendszer betegségei	2 485	2 297	2 563
Szem és függelékeinek betegségei	2 099	1 980	1 789
Bőr és bőralatti szövet betegségei	1 741	1 454	1 596
Fül- és csecsnyúlvány megbetegedései	1 312	1 230	1 204
Emésztőrendszer betegségei	1 181	1 256	1 195
Endocrin, táplálkozási és anyagcsere betegségek	962	1 809	1 185
Mentális és viselkedészavarok	864	1 248	1 441
Rosszindulatú daganatok	809	1 058	1 133
Idegrendszeri megbetegedések	803	792	854

A **járóbeteg** szakellátás igénybevételi adatai **csak klinikai szakmák** alapján a kistérség **morbiditya** a leggyakoribb betegségcsoportokban az alábbi:

Betegségcsoport	10 000 lakosra jutó járóbeteg esetek száma			Aránya	
	Keszthely-Hévízi kistérség	Zala megye	Nyugat-Dunántúli régió	Megyéhez képest	Régióhoz képest
Csont-izomrendszer és kötőszövet betegségei	4 308	3 477	3 656	123,9%	117,8%
Urogenitális rendszer megbetegedései	2 424	2 206	1 992	109,9%	<u>121,7%</u>
Sérülés, mérgezés és a külső okok bizonyos következményei	2 377	2 583	2 522	92,0%	94,2%
Keringési rendszer betegségei	2 245	2 213	2 127	101,4%	105,6%
Szem és függelékeinek betegségei	2 040	1 906	1 745	107,0%	116,9%
Légzőrendszer betegségei	1 981	1 888	1 990	104,9%	99,5%
Bőr és bőralatti szövet betegségei	1 679	1 406	1 559	119,4%	107,7%
Fül- és csecsnyúlvány megbetegedései	1 273	1 036	995	122,9%	<u>127,9%</u>
Mentális és viselkedészavarok	822	1 179	1 373	69,7%	59,8%
Endocrin, táplálkozási és anyagcsere betegségek	758	1 261	898	60,1%	84,4%
Emésztőrendszer betegségei	618	764	757	80,9%	81,6%
Rosszindulatú daganatok	544	757	823	71,8%	66,0%
Idegrendszeri megbetegedések	407	426	497	95,7%	82,0%

A régiós átlagnál nagyobb eltérés a Fül- és csecsnyúlvány betegségei 10 000 lakosra jutó esetszámánál található, megyei szinten 122,9%, régiós átlaghoz viszonyítva 127,9%, ezt követi az Urogenitális rendszer megbetegedései (109,9%; 121,7%) csoport.

Lényegesen alacsonyabb a *Mentális és viselkedészavarok* 10 000 lakosra jutó esetszáma mind a megyei (69,7%), mind a régiós átlaghoz viszonyítva is (59,8%), valamint a *Rosszindulatú daganatok* (71,8%; 66,0%).

A betegségcsoportok gyakorisági sorrendje közel azonos a megye és a régióban ellátott járóbeteg morbiditási sorrendjével, az *Urogenitális rendszer betegségei* csoport a kistérségben a 2., míg ez a megyei és régiós morbiditási sorrendben a 4.

A kistérség 1000 lakosra jutó belföldi **vándorlási különbözete** 4,2, mely lényegesen magasabb a megyei (1,1), és a régiós (1,4) átlagnál.

A **munkanélküliség** a kistérségben csökkenést, majd 2003. évben emelkedést mutat, a megyei átlaggal (5,1) közel azonos, a régiós (4,6) átlagnál magasabb volt.

A Keszthely-Hévízi kistérség munkanélküliségi arányának alakulása (1997-2003.)

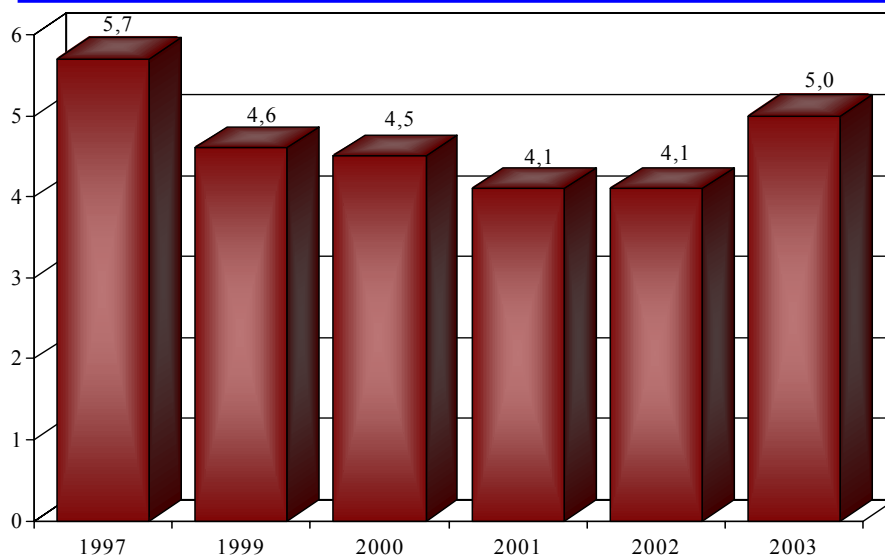

Forrás: KSH megyei statisztikai évkönyvek

A **100 lakásra jutó lakosok száma** 218, amely mind a megyei (246), mind a régiós átlagnál (253) alacsonyabb. A 10 000 lakosra jutó **épített lakások** száma 76,3, mely a megyei átlagnál (49,4) és a régiós átlagnál (47,5) magasabb.

A közüzemi **vízvezeték**be bekapcsolt lakások aránya 89,4% mely mind a megye (95,1%), mind a régió (95,3%) arányánál alacsonyabb.

A **szennyvízcsatorna** hálózatba bekapcsolt lakások aránya (59,3%) a megyei átlagnál (59,0%) magasabb, de a régiós (63,2%) átlagnál kedvezőtlenebb.

Az 1000 lakosra jutó **közgyógyellátási** igazolvánnyal rendelkezők száma (52) mind a megyei (40), mind a régiós átlagnál (36) magasabb.

A kistérségben 13 **gyógyszertár** és 5 fiókgyógyszertár működik, az egy gyógyszertárra jutó lakosok száma 3682, mind a megyei (4864), mind a régiós (5452) átlagnál alacsonyabb.

A KSH adatai szerint a kistérségben 36 **házi orvos és házi gyermekorvos** működik. Az egy házi orvosra és házi gyermekorvosra jutó lakosok száma 1330, mely mind a megyei (1570), mind a régiós (1539) átlagnál alacsonyabb.

A Keszthely-Hévízi kistérség egy házi orvosra és házi gyermekorvosra jutó lakosság számának alakulása (1997-2003.)

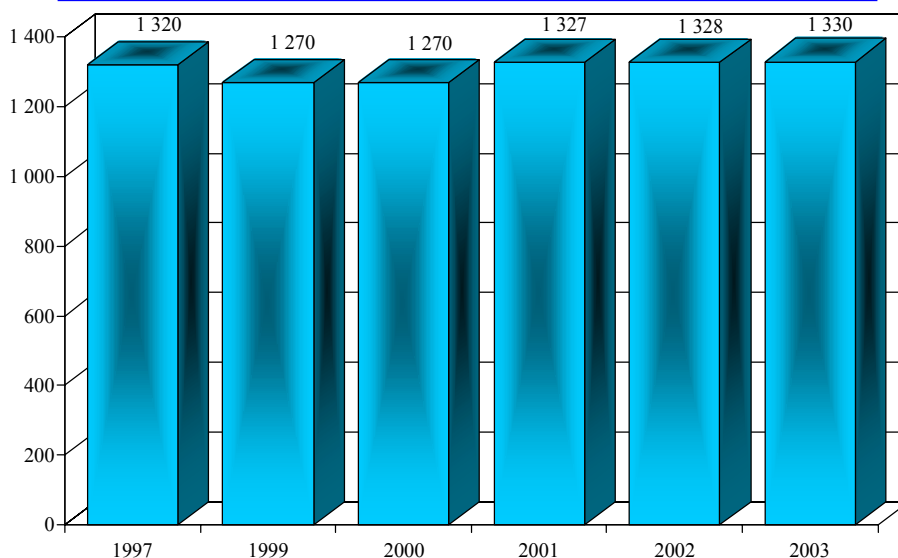

Forrás: KSH megyei statisztikai évkönyvek

Az OEP adatai szerint 11 vegyes körzet, 17 felnőtt körzet, 8 gyermekközvet működik. Az egy vegyes körzetre jutó leadott kártyák száma 1294, ami a megyei átlagnál (1588), és a régiós átlagnál (1563) alacsonyabb. Az egy felnőtt körzetre jutó leadott kártyák száma 1470, mely szintén alacsonyabb a megyei (1875), ill. régiós átlagnál (1805). Az egy gyermekközvetre jutó leadott kártyák száma 806, mely mind a megyei (890), mind a régiós (922) átlagnál alacsonyabb.

Ellátási kötelezettség nélküli felnőtt házi orvosok száma 2, gyermek házi orvosok száma 1, az egy felnőtt körzetre jutó leadott érvényes kártyák száma 1638, a gyermek körzetre leadott kártyák száma 404.

A körzeti **védőnők** száma a kistérségben 26, az iskolai védőnők száma 5.

Az egy körzeti védőnőre jutó ellátandó átlaglétszám 331, mely a megyei átlagnál (340) és a régiós (372) átlagnál alacsonyabb.

Az egy iskolai védőnőre jutó ellátandó átlaglétszám 526, mely alacsonyabb a megyei (768), és a régiós (952) átlagnál.

Az OEP adatai szerint a kistérségben 12 **fogászati** rendelés működik. A 10 000 lakosra jutó heti rendelési óraszám 71,0, amely a megyei átlagnál (75,6) és a régiós (77,3) átlagnál alacsonyabb. Az egy lakosra jutó fogászati esetek száma 10,7, amely magasabb, mint a megyei (10,1), ill. a régiós (9,6) átlag.

Az OEP adatai alapján a kistérségben egy otthoni **szakápolást** nyújtó szolgálat működik, keszthelyi székhellyel. 100 000 lakosra jutó szolgálatok száma 2,09, mely magasabb mint a megyei átlag (1,35), de alacsonyabb a régiós (2,69) átlagnál. A 10 000 lakosra jutó éves teljesített vizitek száma 611, mely alacsonyabb, mint a megyei (1389), ill. régiós átlag (1325).

Járóbeteg-szakellátást a Keszthelyi Városi Kórház nyújt, 701 szakorvosi és 120 nem szakorvosi órában, a Hévíz Gyógyfürdő Kórház 309 szakorvosi és 344 nem szakorvosi órában, valamint a Honvédség Hévízi Mozgásszervi Rehab. Intézete 12 szakorvosi és 8 nem

szakorvosi órában. A 10 000 lakosra jutó szakorvosi órák száma 213,5, mely mind a megyei (189,4), mind a régiós (170,7) átlagnál magasabb.

Az 1 lakosra jutó esetszám 7,3, mely magasabb a megyei (5,9), ill. régiós átlagnál (5,5).

Az **alapszakmákat** tekintve a 10 000 lakosra jutó belgyógyászati órák száma 16,5, mely mind a megyei (13,0), mind a régiós átlagnál (9,0) magasabb. A sebészeti órák aránya 13,6, mely szintén magasabb a megyei (9,6) és a régiós (8,9) átlagnál. A szüléset-nőgyógyászati órák aránya (17,5) is magasabb mind a megyei (11,8), mind a régiós (10,8) átlagnál. Gyermekgyógyászati órák aránya (8,8) alacsonyabb a megyei (10,1) ill. a régiós (9,2) átlagnál.

A kistérségben a **gondozás** a Keszthelyi Kórház keretein belül történik, heti 85 órában (15 óra bőr-nemibeteg, 20 óra onkológia, 25 óra pszichiátria, 25 óra tüdőgyógyászat).

A 10 000 lakosra jutó gondozói órák száma 17,8, mely a megyei átlagnál (26,7) és a régiós (22,1) átlagánál alacsonyabb.

A kistérség területén 3 **fekvőbeteg**-ellátó intézmény van: a Keszthelyi Városi Kórház 252 ágygal (204 aktív + 48 krónikus ágy), a Hévíz Gyógyfürdő Kórház (korábban Szent András Állami Reumat. Rehab. Int.) 239 ágygal (54 aktív + 185 krónikus ágy), a Honvédség Hévízi Mozgásszervi Rehabilitációs Intézete 190 ágygal.

A kistérségben egy **mentő**állomás található Keszthelyen, 4 mentőgépkocsival működik. A 10 000 lakosra jutó mentőgépkocsik száma 0,84, mely mind a megyei (0,88), mind a régiós (0,86) átlagnál alacsonyabb.

2.3.2. Lenti kistérség

A lenti kistérség 663 km²-en, 51 településen helyezkedik el, lakosainak száma folyamatosan csökken, 2003. év végén 23 018 fő volt.

A Lenti kistérség lakosságának alakulása
(1997-2003.)

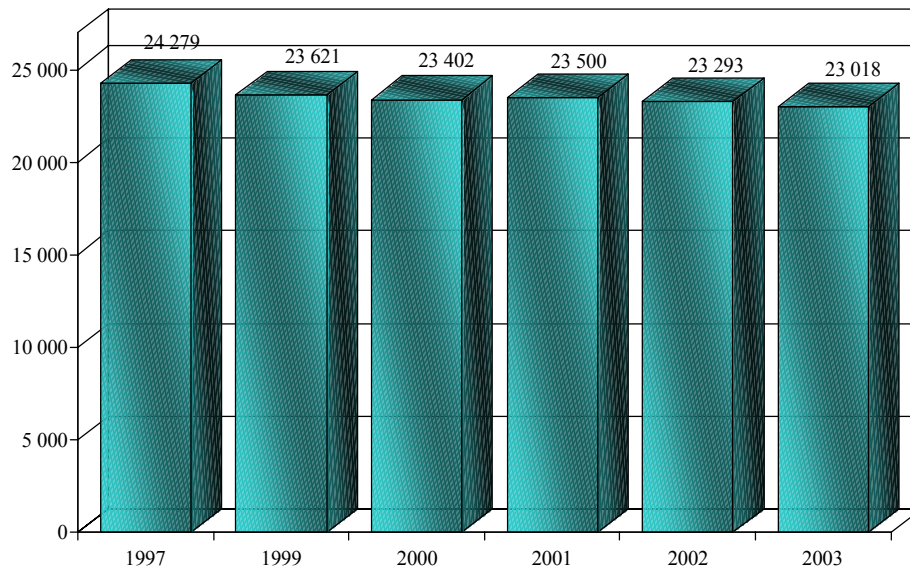

Forrás: KSH megyei statisztikai évkönyvek

A lakosság elöregedése folyamatos, 1990-ben a 60 éven felüliek aránya 24,1%, a 2000-ben 24,9%, 2003-ban 25,6% volt. A 0-19 évesek aránya 1990-ben 23,6%, a 2000-ben 20,8%, 2003-ban 19,7% volt. A kistérség öregedési indexe 2003-ban 1,30 volt, ami mind a megyei (1,02), mind a régiós átlagnál (0,95) magasabb.

A Lenti kistérség lakosságának korcsoportonkénti alakulása, 2003. évben

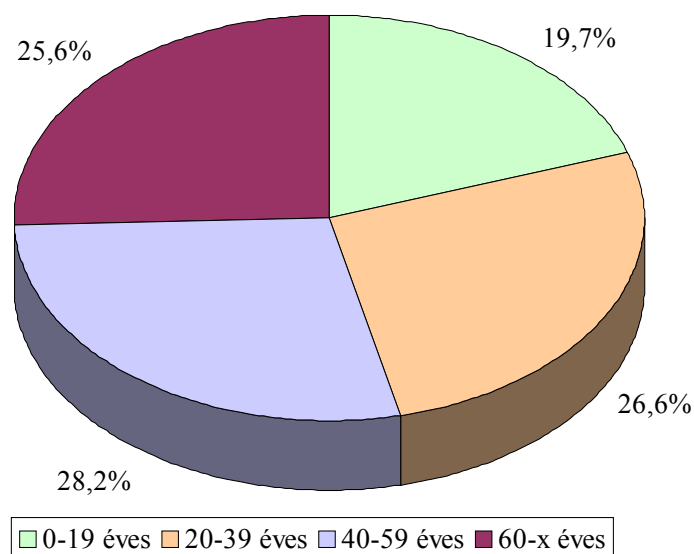

Forrás: Nepinfo

A kistérség népsűrűsége (35) mind a megyei (80), mind a régió átlagánál (89) alacsonyabb.

A Lenti kistérség népsűrűségének alakulása (1997- 2003.)

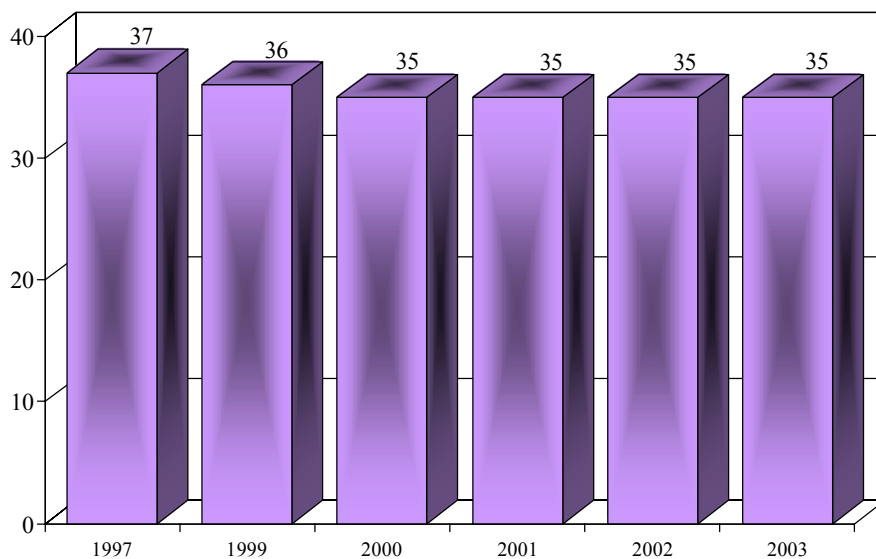

Forrás: KSH megyei statisztikai évkönyvek

Az **élveszületések** száma és aránya az utóbbi években ingadozást mutat, 2003. évben a megyei átlagnál (7,9) és a régiós átlagnál (8,5) alacsonyabb.

A Lenti kistérség 1000 lakosra jutó élveszületésének alakulása (1997-2003.)

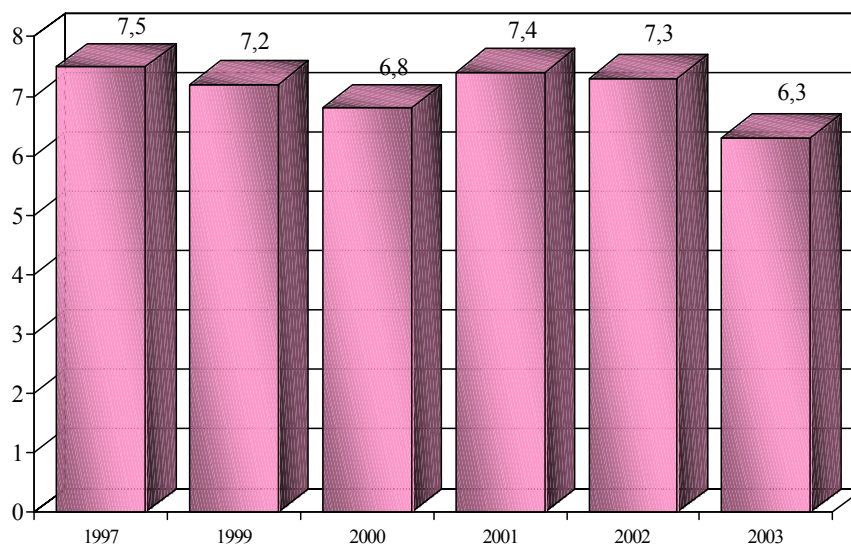

Forrás: KSH megyei statisztikai évkönyvek

A **halálozások** száma és aránya az utóbbi években alig változott, 2003. évben a megyei átlagnál (13,5), és a régiós átlagnál (13,0) magasabb volt.

A Lenti kistérség 1000 lakosra jutó halálozásának alakulása (1997-2003.)

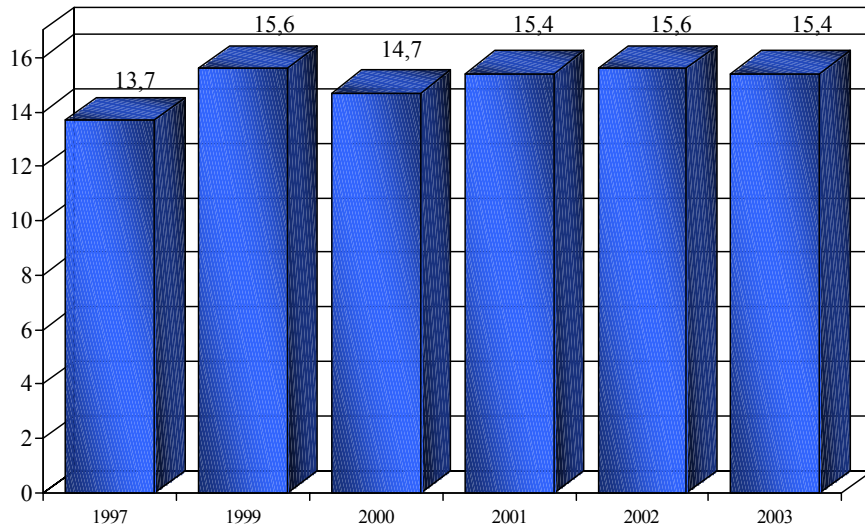

Forrás: KSH megyei statisztikai évkönyvek

A halálozások 19,7%-a 60 év alatti, amely mind a megyei (21,9), mind a régiós átlagnál (22,3%) alacsonyabb.

A Lenti kistérség halálozása korcsoportonként (1998-2002.)

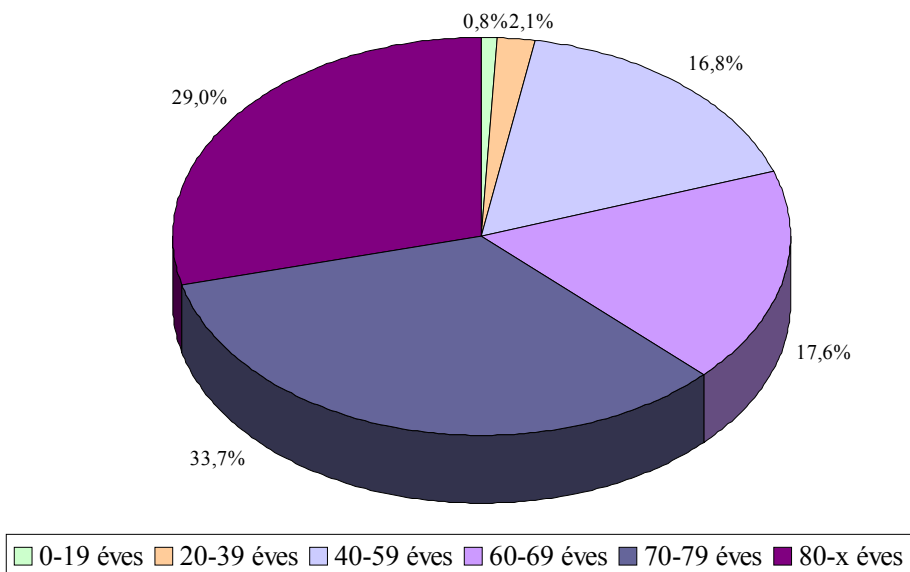

Forrás: Nepinfo

A kistérség **természetes fogyása** az utóbbi években nőtt, 2003. évben mind a megyei (-5,7), mind a régiós átlagnál (-4,5) magasabb volt.

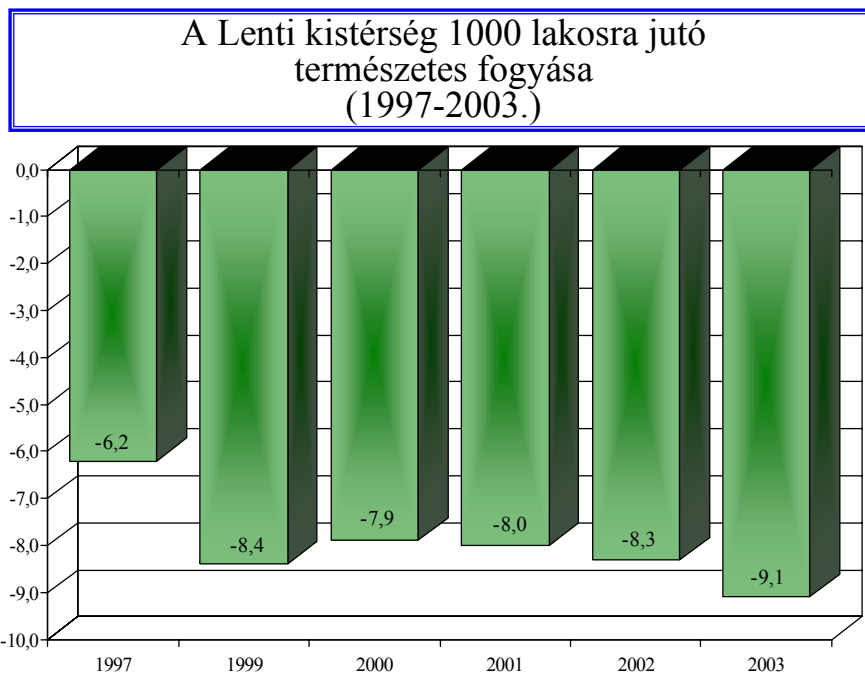

Forrás: KSH megyei statisztikai évkönyvek

A kistérségben a férfiak születéskor **várható élettartama** 67,8 év, mely a megyei átlagnál (67,6) magasabb, de a régiós (68,2) átlagnál alacsonyabb.

A nők születéskor várható élettartama 78,5 év, mely magasabb mind a megyei (77,3), mind a régiós (77,5) átlagnál.

Férfiak születéskor várható élettartama					
	1980-1984	1985-1989	1990-1994	1995-1999	1998-2002
Lenti kistérség	66,6	66,1	65,6	67,1	67,8
Zala megye	65,5	66,1	65,1	66,6	67,6
Nyugat-Dunántúli régió	66,5	66,7	66,1	67,3	68,2
Nők születéskor várható élettartama					
Lenti kistérség	74,5	75,5	74,7	77,6	78,5
Zala megye	74,0	75,1	74,9	76,3	77,3
Nyugat-Dunántúli régió	74,1	74,7	75,2	76,5	77,5

A férfiak 60 éves korban várható élettartama 15,9 év, mely magasabb a megyei (15,7) átlagnál, a régiós (16,0) átlaggal közel azonos.

A nők 60 éves korban várható élettartama 22,7 év, mely magasabb a megyei (21,5), ill. régiós (21,6) átlagnál.

A táblázat rendezettsége a Lenti kistérség előfordulási sorrendje, de bemutatja Zala megye és a Nyugat-Dunántúl régió azonos időszakra vonatkozó 10 000 lakosra jutó járóbeteg esetszám adatait is.

10 000 lakosra jutó járóbeteg esetek száma			
Betegségcsoport	Lenti kistérség	Zala megye	Nyugat-Dunántúli régió
Csont-izomrendszer és kötőszövet betegségei	8 933	10 858	9 911
Sérülés, mérgezés és a külső okok bizonyos következményei	3 654	4 118	4 332
Keringési rendszer betegségei	3 098	3 456	2 971
Urogenitális rendszer megbetegedései	3 071	3 217	2 948
Bőr és bőralatti szövet betegségei	2 780	1 454	1 596
Légzőrendszer betegségei	2 587	2 297	2 563
Szem és függelékeinek betegségei	2 203	1 980	1 789
Mentális és viselkedészavarok	1 596	1 248	1 441
Endocrin, táplálkozási és anyagcsere betegségek	1 588	1 809	1 185
Emésztőrendszer betegségei	1 325	1 256	1 195
Rosszindulatú daganatok	1 140	1 058	1 133
Fül- és csecsnyúlvány megbetegedései	1 032	1 230	1 204
Idegrendszeri megbetegedések	727	792	854

A **járóbeteg** szakellátás igénybevételi adatai **csak klinikai szakmák** alapján a kistérség **morbiditya** a leggyakoribb betegségcsoportokban az alábbi:

10 000 lakosra jutó járóbeteg esetek száma				Aránya	
Betegségcsoport	Lenti kistérség	Zala megye	Nyugat-Dunántúli régió	Megyéhez képest	Régióhoz képest
Csont-izomrendszer és kötőszövet betegségei	4 301	3 477	3 656	123,7%	117,6%
Bőr és bőralatti szövet betegségei	2 756	1 406	1 559	196,1%	176,8%
Urogenitális rendszer megbetegedései	2 396	2 206	1 992	108,6%	120,3%
Sérülés, mérgezés és a külső okok bizonyos következményei	2 266	2 583	2 522	87,8%	89,9%
Keringési rendszer betegségei	2 232	2 213	2 127	100,8%	104,9%
Légzőrendszer betegségei	2 180	1 888	1 990	115,5%	109,6%
Szem és függelékeinek betegségei	2 179	1 906	1 745	114,3%	124,8%
Mentális és viselkedészavarok	1 551	1 179	1 373	131,5%	113,0%
Endocrin, táplálkozási és anyagcsere betegségek	1 301	1 261	898	103,2%	144,9%
Fül- és csecsnyúlvány megbetegedései	998	1 036	995	96,4%	100,3%
Rosszindulatú daganatok	894	757	823	118,1%	108,6%
Emésztőrendszer betegségei	757	764	757	99,1%	100,0%
Idegrendszeri megbetegedések	396	426	497	93,0%	79,7%

A régiós átlagnál nagyobb eltérés Bőrbetegségek 10 000 lakosra jutó esetszámánál található, megyei szinten 196,1%, régiós átlaghoz viszonyítva 176,8%, ezt követi az Endocrin rendszer megbetegedései (103,2%; 144,9%) csoport, a Szembetegségek (114,3%; 124,8%), valamint az Urogenitális rendszer betegségei (108,6%; 120,3%).

Alacsonyabb az *Idegrendszeri megbetegedések* 10 000 lakosra jutó esetszáma mind a megyei (93,0%), mind a régiós átlaghoz viszonyítva is (79,7%).

A betegségcsoportok gyakorisági sorrendje közel azonos a megye és a régióban ellátott járóbetegek morbiditási sorrendjével, a *Bőrbetegségek* csoport a kistérségben a 2., míg ez a megyei és régiós morbiditási sorrendben a 7.

A kistérség 1000 lakosra jutó belföldi **vándorlási különbözete** -3,2, mely lényegesen magasabb a megyei (1,1), és a régiós (1,4) átlagnál.

A **munkanélküliség** a kistérségben 2001-ben csökkent, majd ismét emelkedett, 2003. évben a megyei átlagnál (5,1) és a régiós (4,6) átlagnál magasabb volt.

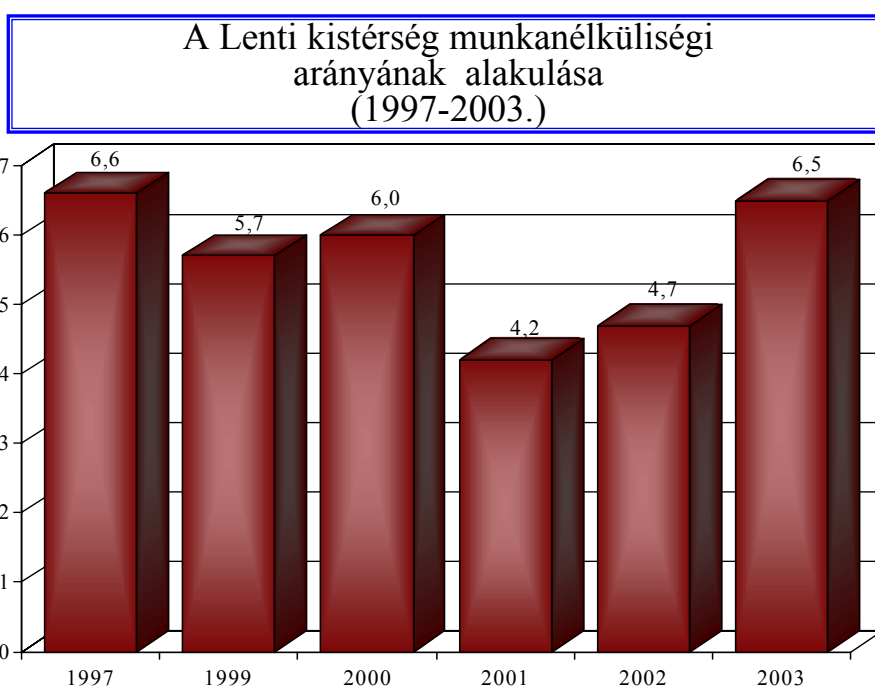

Forrás: KSH megyei statisztikai évkönyvek

A **100 lakásra jutó lakosok száma** 229, amely mind a megyei (246), mind a régiós átlagnál (253) alacsonyabb. A 10 000 lakosra jutó **épített lakások** száma 19,0, mely a megyei átlagnál (49,4) és a régiós átlagnál (47,5) alacsonyabb.

A közüzemi **vízálózat**ba bekapcsolt lakások aránya 96,3% mely mind a megye (95,1%), mind a régió (95,3%) arányánál magasabb.

A **szennyvízcsatorna** hálózatba bekapcsolt lakások aránya (47,5%) a megyei átlagnál (59,0%) és a régiós (63,2%) átlagnál kedvezőtlenebb.

Az 1000 lakosra jutó **közgyógyellátási** igazolvánnyal rendelkezők száma (34) mind a megyei (40), mind a régiós átlagnál (36) alacsonyabb.

A kistérségben 5 **gyógyszertár** és 4 fiókgyógyszertár működik, az egy gyógyszertárra jutó lakosok száma 4604, mind a megyei (4864), mind a régiós (5452) átlagnál alacsonyabb.

A KSH adatai szerint a kistérségben 17 **házi orvos és házi gyermekorvos** működik. Az egy házi orvosra és házi gyermekorvosra jutó lakosok száma 1354, mely mind a megyei (1570), mind a régiós (1539) átlagnál alacsonyabb.

A Lenti kistérség egy házi orvosra és házi gyermekorvosra jutó lakosságszámának alakulása (1997-2003.)

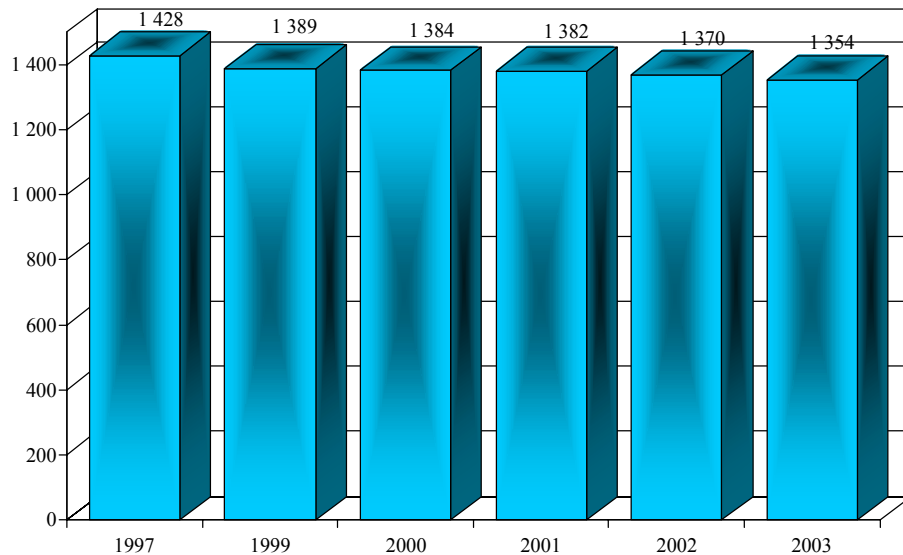

Forrás: KSH megyei statisztikai évkönyvek

Az OEP adatai szerint 10 vegyes körzet, 4 felnőtt körzet, 2 gyermekközvet működik. Az egy vegyes körzetre jutó leadott kártyák száma 1399, ami a megyei átlagnál (1588), és a régiós átlagnál (1563) alacsonyabb. Az egy felnőtt körzetre jutó leadott kártyák száma 1756, mely szintén alacsonyabb a megyei (1875), ill. régiós átlagnál (1805). Az egy gyermekközvetre jutó leadott kártyák száma 848, mely mind a megyei (890), mind a régiós (922) átlagnál alacsonyabb.

Ellátási kötelezettség nélküli házi orvos nincs.

A körzeti **védőnők** száma a kistérségben 14, az iskolai védőnők száma 2.

Az egy körzeti védőnőre jutó ellátandó átlaglétszám 266, mely a megyei átlagnál (340) és a régiós (372) átlagnál alacsonyabb.

Az egy iskolai védőnőre jutó ellátandó átlaglétszám 598, mely alacsonyabb a megyei (768), és a régiós (952) átlagnál.

Az OEP adatai szerint a kistérségben 9 **fogászati** rendelés működik. A 10 000 lakosra jutó heti rendelési óraszám 91,2, amely a megyei átlagnál (75,6) és a régiós (77,3) átlagnál magasabb. Az egy lakosra jutó fogászati esetek száma 13,1, amely magasabb, mint a megyei (10,1), ill. a régiós (9,6) átlag.

Az OEP adatai alapján a kistérségben otthoni **szakápolást** nyújtó szolgálat nem működik.

Járóbeteg-szakellátást a Lenti Rendelőintézet nyújt, 370 szakorvosi órában. A 10 000 lakosra jutó szakorvosi órák száma 160,7, mely mind a megyei (189,4), mind a régiós (170,7) átlagnál alacsonyabb.

Az 1 lakosra jutó esetszám 3,4, mely alacsonyabb a megyei (5,9), ill. régiós átlagnál (5,5).

Az **alapszakmákat** tekintve a 10 000 lakosra jutó belgyógyászati órák száma 13,0, mely azonos a megyei (13,0) átlaggal, de a régiós átlagnál (9,0) magasabb. A sebészeti órák aránya 13,0, mely magasabb a megyei (9,6) és a régiós (8,9) átlagnál. A szüléset-

nőgyógyászati órák aránya (13,0) is magasabb mind a megyei (11,8), mind a régiós (10,8) átlagnál. Gyermekgyógyászati órák aránya (4,3) alacsonyabb a megyei (10,1) ill. a régiós (9,2) átlagnál.

A kistérségben tüdőgyógyászati **gondozás** a Lenti Rendelőintézet keretein belül történik, heti 13 órában. Más szakmában nincs gondozás.

A 10 000 lakosra jutó gondozói órák száma 5,6, mely a megyei átlagnál (26,7) és a régiós (22,1) átlagánál alacsonyabb.

A kistérség területén **fekvőbeteg**-ellátó intézmény nincs.

A kistérségben egy **mentőállomás** található Lentiben, 4 mentőgépkocsival működik. A 10 000 lakosra jutó mentőgépkocsik száma 1,74, mely mind a megyei (0,88), mind a régiós (0,86) átlagnál magasabb.

2.3.3. Letenyei kistérség

A letenyei kistérség 404 km²-en, 28 településen helyezkedik el, lakosainak száma folyamatosan csökken, 2003. év végén 18 729 fő volt.

A Letenyei kistérség lakosságának alakulása
(1997-2003.)

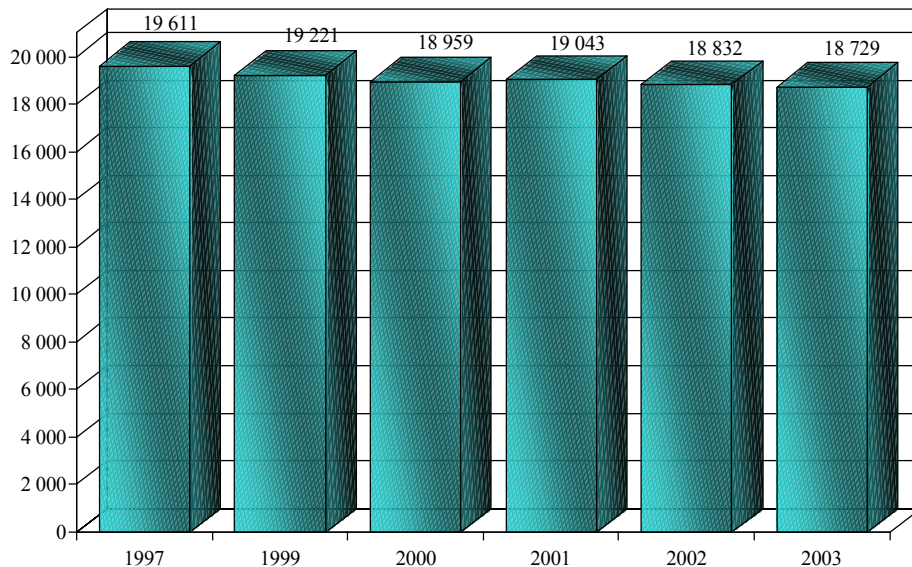

Forrás: KSH megyei statisztikai évkönyvek

Az idős lakosság aránya az utóbbi években alig változott, 1990-ben a 60 éven felüliek aránya 24,9%, a 2000-ben 24,8%, 2003-ban 24,9% volt. A 0-19 évesek aránya csökken, 1990-ben 24,3%, a 2000-ben 22,2%, 2003-ban 21,6% volt. A kistérség öregedési indexe 2003-ban 1,15 volt, ami mind a megyei (1,02), mind a régiós átlagnál (0,95) magasabb.

A Letenyei kistérség lakosságának
korsopontonkénti alakulása, 2003. évben

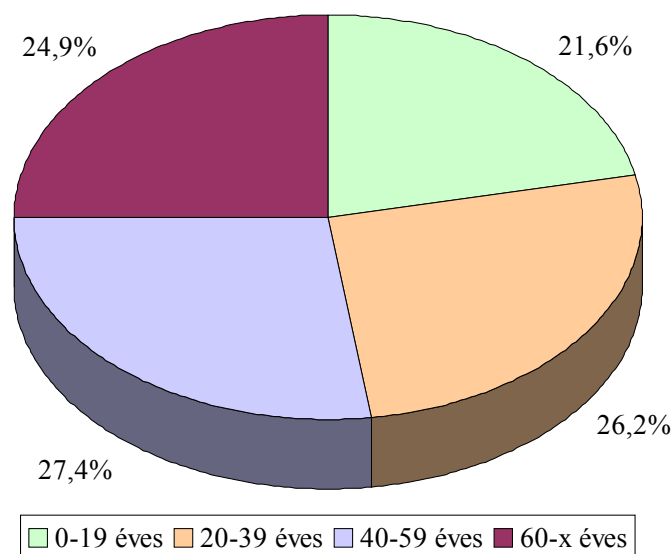

Forrás: Nepinfo

A kistérség népsűrűsége (46) mind a megyei (80), mind a régió átlagánál (89) alacsonyabb.

A Letenyei kistérség népsűrűségének alakulása
(1997- 2003.)

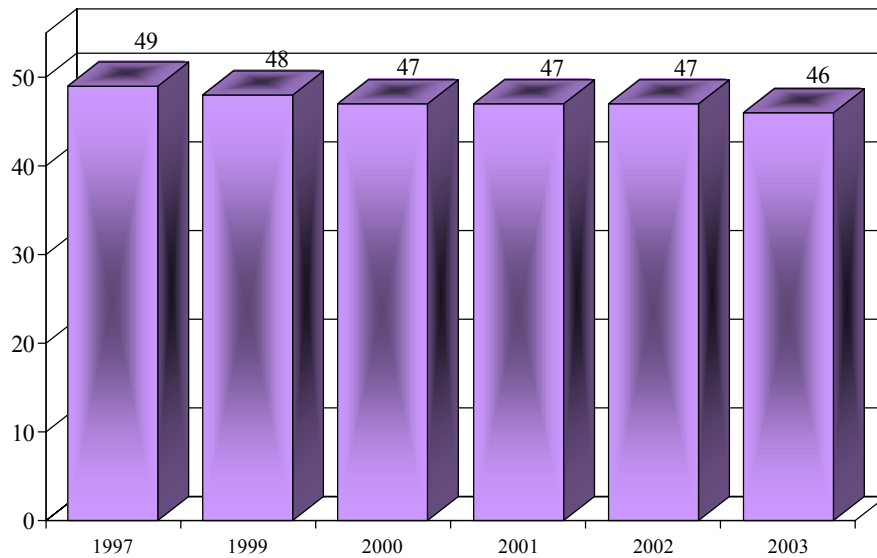

Forrás: KSH megyei statisztikai évkönyvek

Az **érvesszületések** száma és aránya az utóbbi években alig változott, 2003. évben a megyei átlagnál (7,9) magasabb, a régiós átlaggal (8,5) közel azonos volt.

A Letenyei kistérség 1000 lakosra jutó
érvesszületésének alakulása
(1997-2003.)

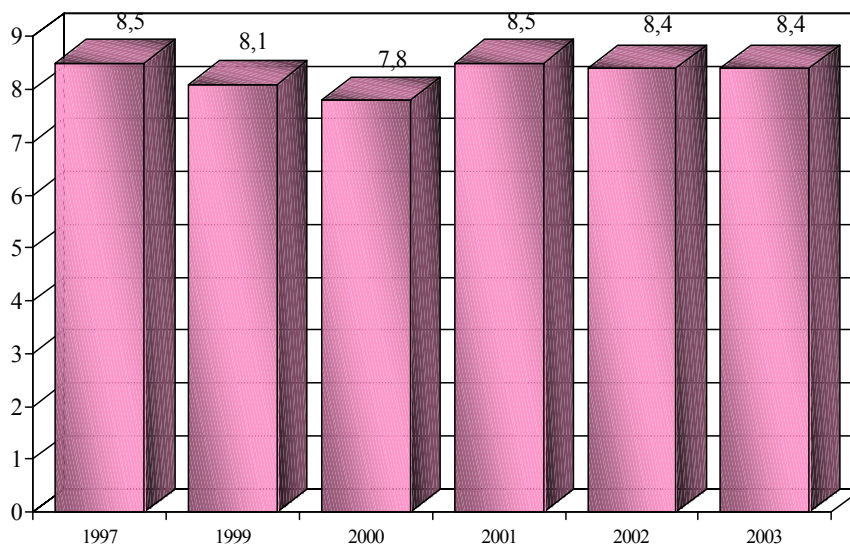

Forrás: KSH megyei statisztikai évkönyvek

A **halálozások** száma és aránya az utóbbi években alig változott, 2003. évben a megyei átlagnál (13,5), és a régiós átlagnál (13,0) magasabb volt.

A Letenyei kistérség 1000 lakosra jutó halálozásának alakulása (1997-2003.)

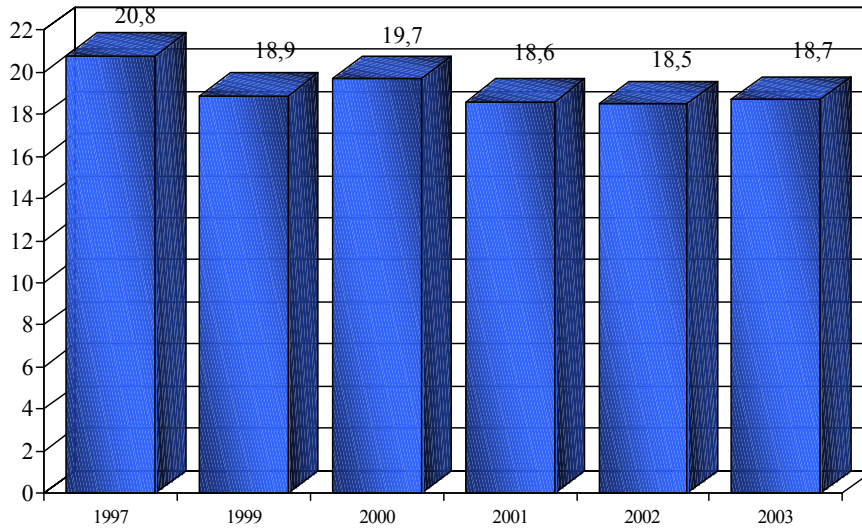

Forrás: KSH megyei statisztikai évkönyvek

A halálozások 19,5%-a 60 év alatti, amely mind a megyei (21,9), mind a régiós átlagnál (22,3%) alacsonyabb.

A Letenyei kistérség halálozása korcsoportonként (1998-2002.)

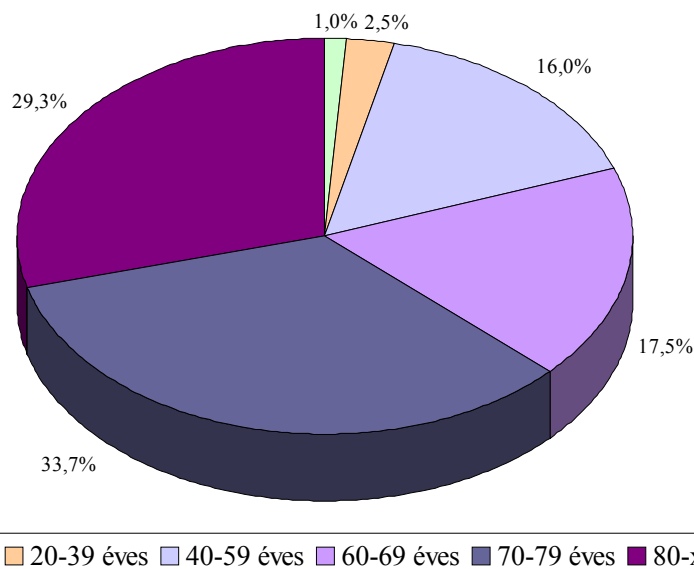

Forrás: Nepinfo

A kistérség **természetes fogyása** az utóbbi években alig változott, 2003. évben mind a megyei (-5,7), mind a régiós átlagnál (-4,5) magasabb volt.

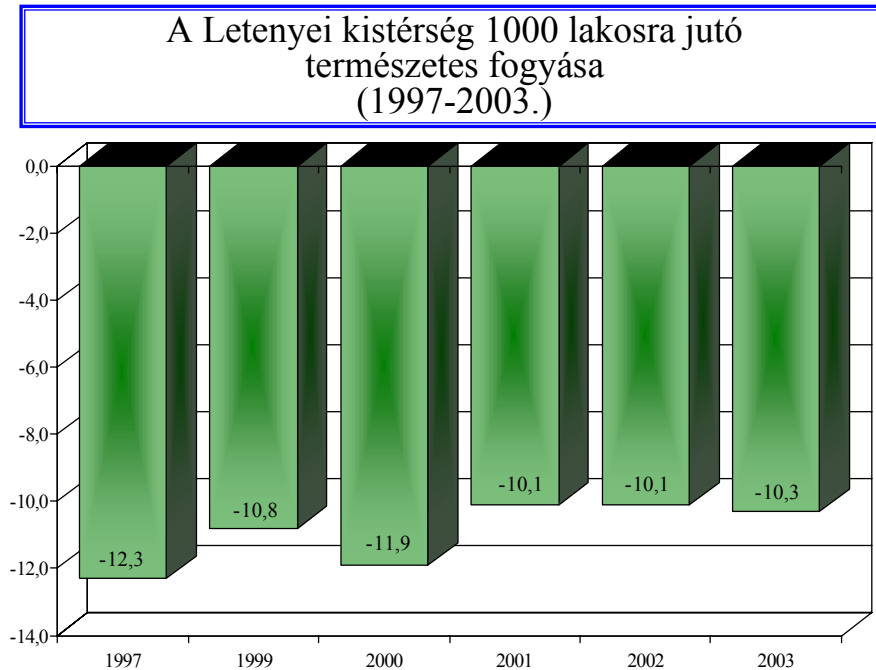

Forrás: KSH megyei statisztikai évkönyvek

A kistérségben a férfiak születéskor **várható élettartama** 64,0 év, mely a megyei átlagnál (67,6) és a régiós (68,2) átlagnál alacsonyabb.

A nők születéskor várható élettartama 76,1 év, mely szintén alacsonyabb mind a megyei (77,3), mind a régiós (77,5) átlagnál.

Férfiak születéskor várható élettartama					
	1980-1984	1985-1989	1990-1994	1995-1999	1998-2002
Letenyeyi kistérség	63,5	63,7	62,7	63,7	64,0
Zala megye	65,5	66,1	65,1	66,6	67,6
Nyugat-Dunántúli régió	66,5	66,7	66,1	67,3	68,2
Nők születéskor várható élettartama					
Letenyeyi kistérség	73,3	73,0	72,3	74,8	76,1
Zala megye	74,0	75,1	74,9	76,3	77,3
Nyugat-Dunántúli régió	74,1	74,7	75,2	76,5	77,5

A férfiak 60 éves korban várható élettartama 14,2 év, mely alacsonyabb a megyei (15,7) és a régiós (16,0) átlagnál.

A nők 60 éves korban várható élettartama 20,2 év, mely szintén alacsonyabb a megyei (21,5), ill. régiós (21,6) átlagnál.

A táblázat rendezettsége a Letenyei kistérség előfordulási sorrendje, de bemutatja Zala megye és a Nyugat-Dunántúl régió azonos időszakra vonatkozó 10 000 lakosra jutó járóbeteg esetszám adatait is.

10 000 lakosra jutó járóbeteg esetek száma			
<i>Betegségcsoport</i>	<i>Letenyei kistérség</i>	<i>Zala megye</i>	<i>Nyugat-Dunántúli régió</i>
Csont-izomrendszer és kötőszövet betegségei	7 090	10 858	9 911
Sérülés, mérgezés és a külső okok bizonyos következményei	3 362	4 118	4 332
Keringési rendszer betegségei	2 772	3 456	2 971
Urogenitális rendszer megbetegedései	2 434	3 217	2 948
Endocrin, táplálkozási és anyagcsere betegségek	1 705	1 809	1 185
Légzőrendszer betegségei	1 559	2 297	2 563
Szem és függelékeinek betegségei	1 535	1 980	1 789
Emésztőrendszer betegségei	1 157	1 256	1 195
Fül- és csecsnyúlvány megbetegedései	1 016	1 230	1 204
Rosszindulatú daganatok	975	1 058	1 133
Bőr és bőralatti szövet betegségei	873	1 454	1 596
Mentális és viselkedészavarok	863	1 248	1 441
Idegrendszeri megbetegedések	676	792	854

A **járóbeteg** szakellátás igénybevételi adatai **csak klinikai szakmák** alapján a kistérség **morbiditása** a leggyakoribb betegségcsoportokban az alábbi:

10 000 lakosra jutó járóbeteg esetek száma				Aránya	
<i>Betegségcsoport</i>	<i>Letenyei kistérség</i>	<i>Zala megye</i>	<i>Nyugat-Dunántúli régió</i>	<i>Megyéhez képest</i>	<i>Régióhoz képest</i>
Csont-izomrendszer és kötőszövet betegségei	2 261	3 477	3 656	65,0%	61,8%
Keringési rendszer betegségei	1 893	2 213	2 127	85,5%	89,0%
Sérülés, mérgezés és a külső okok bizonyos következményei	1 870	2 583	2 522	72,4%	74,1%
Urogenitális rendszer megbetegedései	1 695	2 206	1 992	76,8%	85,1%
Szem és függelékeinek betegségei	1 476	1 906	1 745	77,5%	84,6%
Légzőrendszer betegségei	1 234	1 888	1 990	65,4%	62,0%
Endocrin, táplálkozási és anyagcsere betegségek	1 079	1 261	898	85,6%	120,2%
Bőr és bőralatti szövet betegségei	824	1 406	1 559	58,6%	52,9%
Mentális és viselkedészavarok	792	1 179	1 373	67,1%	57,7%
Fül- és csecsnyúlvány megbetegedései	673	1 036	995	65,0%	67,7%
Emésztőrendszer betegségei	665	764	757	87,0%	87,8%
Rosszindulatú daganatok	645	757	823	85,2%	78,3%
Idegrendszeri megbetegedések	476	426	497	111,7%	95,7%

A régiós átlagnál nagyobb eltérés az Endocrin rendszer betegségei 10 000 lakosra jutó esetszámánál található, a régiós átlaghoz viszonyítva 120,2%.

Lényegesen alacsonyabb a *Bőrbetegedések* 10 000 lakosra jutó esetszáma mind a megyei (58,6%), mind a régiós átlaghoz viszonyítva is (52,9%), a *Mentális és viselkedészavarok* (67,1%; 57,7%), a *Csont- izomrendszer betegségei* (65,0%; 61,8%), a *Légzőrendszer betegségei* (65,4%; 62,0%), a *Fülbetegségek* (65,0%; 67,7%), valamint a *Sérülések mérgezések* csoport (72,4%; 74,1%).

A betegségcsoportok gyakorisági sorrendje közel azonos a megye és a régióban ellátott járóbeteg morbiditási sorrendjével, az *Endocrin betegségek* csoport a kistérségben a 7., míg a régiós sorrendben a 10.

A kistérség 1000 lakosra jutó belföldi **vándorlási különözete** 5,2, mely lényegesen magasabb a megyei (1,1), és a régiós (1,4) átlagnál.

A **munkanélküliség** a kistérségben 2001-ben csökkent, majd ismét emelkedett, 2003. évben a megyei átlagnál (5,1) és a régiós (4,6) átlagnál magasabb volt.

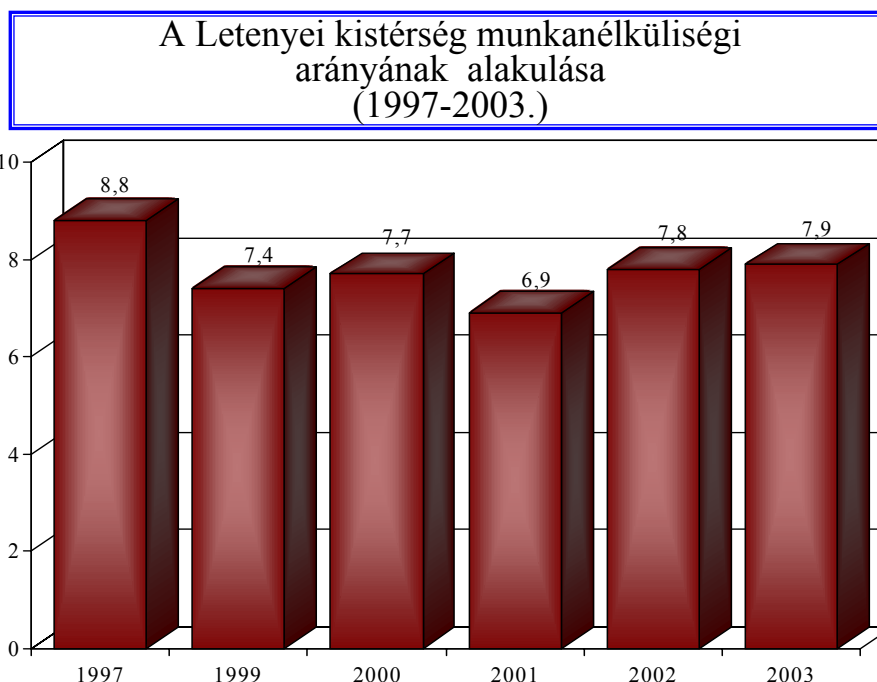

Forrás: KSH megyei statisztikai évkönyvek

A **100 lakásra jutó lakosok száma** 264, amely mind a megyei (246), mind a régiós átlagnál (253) magasabb. A 10 000 lakosra jutó **épített lakások** száma 14,4, mely a megyei átlagnál (49,4) és a régiós átlagnál (47,5) alacsonyabb.

A közüzemi **vízálózatba** bekapcsolt lakások aránya 98,4% mely mind a megye (95,1%), mind a régió (95,3%) arányánál magasabb.

A **szennyvízcsatorna** hálózatba bekapcsolt lakások aránya (44,2%) a megyei átlagnál (59,0%) és a régiós (63,2%) átlagnál kedvezőtlenebb.

Az 1000 lakosra jutó **közgyógyellátási** igazolvánnyal rendelkezők száma (50) mind a megyei (40), mind a régiós átlagnál (36) magasabb.

A kistérségben 4 **gyógyszertár** és 5 főgyógyszertár működik, az egy gyógyszertárra jutó lakosok száma 4682, mind a megyei (4864), mind a régiós (5452) átlagnál alacsonyabb.

A KSH adatai szerint a kistérségben 10 **házi orvos és házi gyermekorvos** működik. Az egy házi orvosra és házi gyermekorvosra jutó lakosok száma 1873, mely mind a megyei (1570), mind a régiós (1539) átlagnál magasabb.

**A Letenyei kistérség egy házi orvosra és házi
gyerekorvosra jutó lakosságának alakulása
(1997-2003.)**

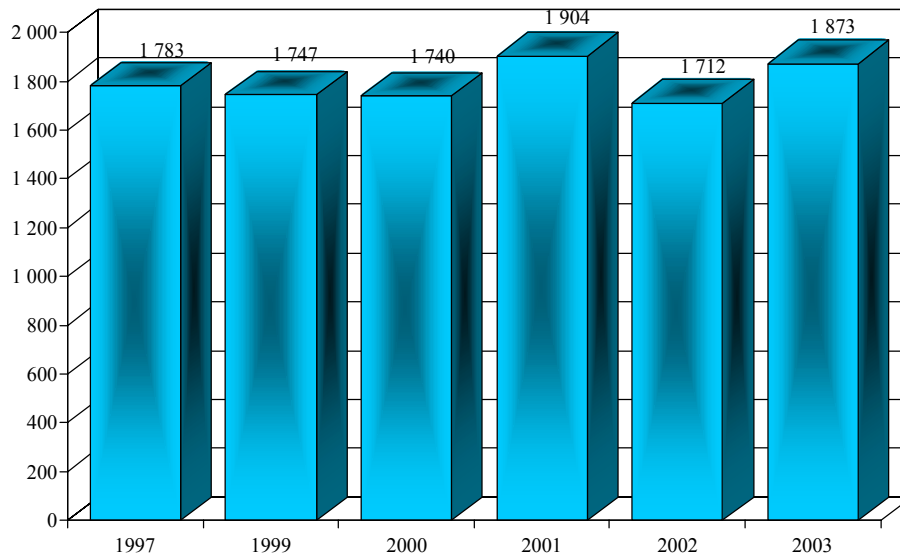

Forrás: KSH megyei statisztikai évkönyvek

Az OEP adatai szerint 6 vegyes körzet, 3 felnőtt körzet, 2 gyermekkörzet működik. Az egy vegyes körzetre jutó leadott kártyák száma 1567, ami a megyei átlagnál (1588) alacsonyabb, de a régiós átlagnál (1563) magasabb. Az egy felnőtt körzetre jutó leadott kártyák száma 2149, mely magasabb a megyei (1875), ill. régiós átlagnál (1805). Az egy gyermekkörzetre jutó leadott kártyák száma 995, mely mind a megyei (890), mind a régiós (922) átlagnál magasabb.

Ellátási kötelezettség nélküli házi orvos nincs.

A körzeti **védőnők** száma a kistérségben 9, az iskolai védőnő nincs.

Az egy körzeti védőnőre jutó ellátandó átlaglétszám 358, mely a megyei átlagnál (340) magasabb, de a régiós (372) átlagnál alacsonyabb.

Az OEP adatai szerint a kistérségben 5 **fogászati** rendelés működik. A 10 000 lakosra jutó heti rendelési óraszám 72,1, amely a megyei átlagnál (75,6) és a régiós (77,3) átlagnál alacsonyabb. Az egy lakosra jutó fogászati esetek száma 13,3, amely magasabb, mint a megyei (10,1), ill. a régiós (9,6) átlag.

Az OEP adatai alapján a kistérségben otthoni **szakápolást** nyújtó szolgálat nem működik.

Járóbeteg-szakellátást a Nagykanizsai Kórházhoz tartozó Letenyei Egészségügyi Központ nyújt (belgyógyászat, sebészet, nőgyógyászat, szemészet, reumatológia, illetve a gondozóhoz tartozó tüdőgyógyászat)

A kistérségben tüdőgyógyászati **gondozás** a Nagykanizsai Kórházhoz tartozó Letenyei Egészségügyi Központ keretein belül történik, heti 15 órában. Más szakmában nincs gondozás.

A kistérség területén **fekvőbeteg**-ellátó intézmény nincs.

A kistérségben egy **mentőállomás** található Letenyén, 2 mentőgépkocsival működik. A 10 000 lakosra jutó mentőgépkocsik száma 1,07, mely mind a megyei (0,88), mind a régiós (0,86) átlagnál magasabb.

2.3.4. Nagykanizsai kistérség

A nagykanizsai kistérség 893 km²-en, 48 településen helyezkedik el, lakosainak száma csökken, 2003. év végén 82 128 fő volt.

A Nagykanizsai kistérség lakosságának alakulása
(1997-2003.)

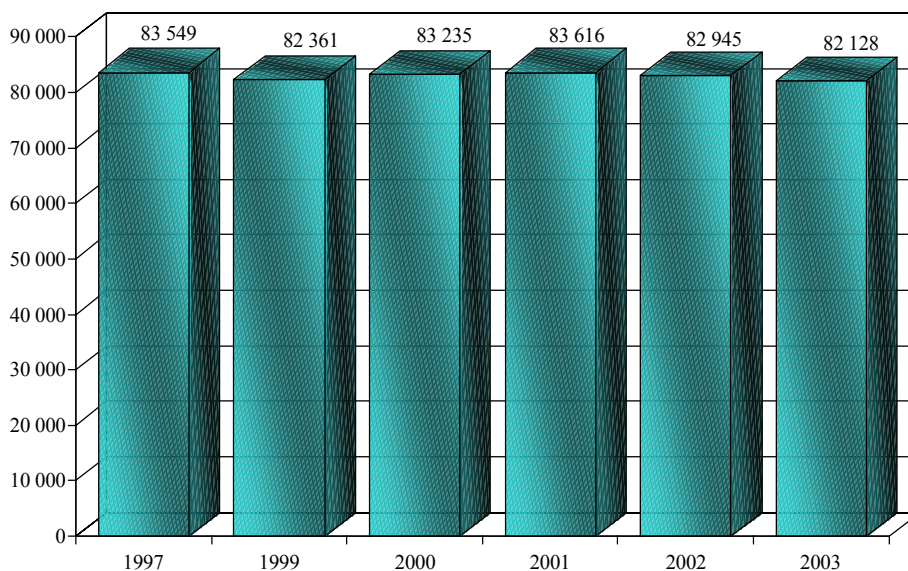

Forrás: KSH megyei statisztikai évkönyvek

A lakosság elöregedése folyamatos, 1990-ben a 60 éven felüliek aránya 19,0%, a 2000-ben 20,2%, 2003-ban 21,0% volt. A 0-19 évesek aránya 1990-ben 28,1%, a 2000-ben 22,8%, 2003-ban 21,4% volt. A kistérség öregedési indexe 2003-ban 0,98 volt, ami a megyei átlagnál (1,02) alacsonyabb, de a régiós átlagnál (0,95) magasabb.

A Nagykanizsai kistérség lakosságának
korcsoportonkénti alakulása, 2003. évben

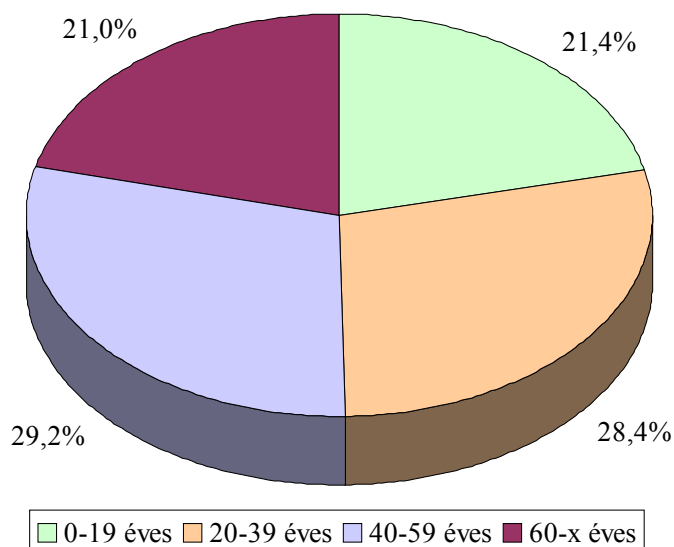

Forrás: Nepinfo

A kistérség népsűrűsége (92) mind a megyei (80), mind a régió átlagánál (89) magasabb.

A Nagykanizsai kistérség népsűrűségének alakulása
(1997- 2003.)

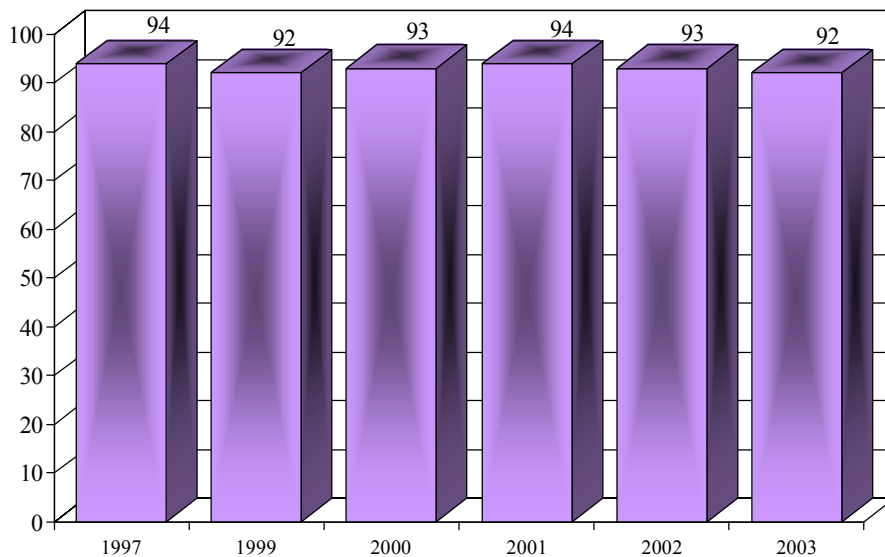

Forrás: KSH megyei statisztikai évkönyvek

Az **éveszülések** száma és aránya az utóbbi években csökkent, 2003. évben a megyei átlagnál (7,9) és a régiós átlagnál (8,5) alacsonyabb volt.

A Nagykanizsai kistérség 1000 lakosra jutó
éveszülésétének alakulása
(1997-2003.)

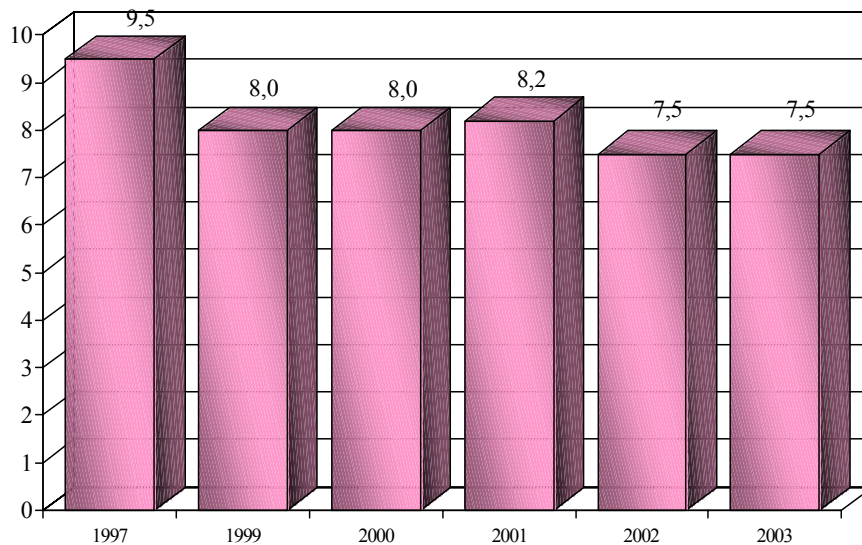

Forrás: KSH megyei statisztikai évkönyvek

A **halálozások** száma és aránya az utóbbi években alig változott, 2003. évben a megyei átlagnál (13,5) alacsonyabb, de a régiós átlagnál (13,0) magasabb volt.

A Nagykanizsai kistérség 1000 lakosra jutó halálozásának alakulása (1997-2003.)

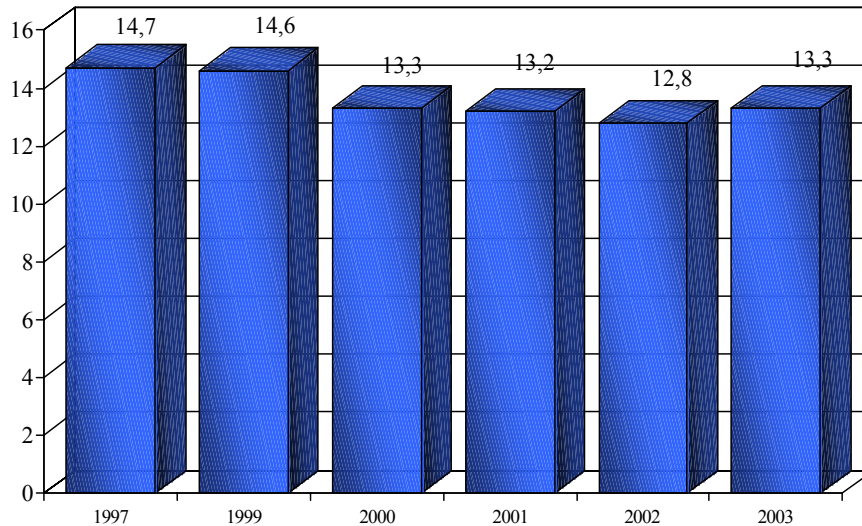

Forrás: KSH megyei statisztikai évkönyvek

A halálozások 22,9%-a 60 év alatti, amely mind a megyei (21,9), mind a régiós átlagnál (22,3%) magasabb.

A Nagykanizsai kistérség halálozása korcsoportonként (1998-2002.)

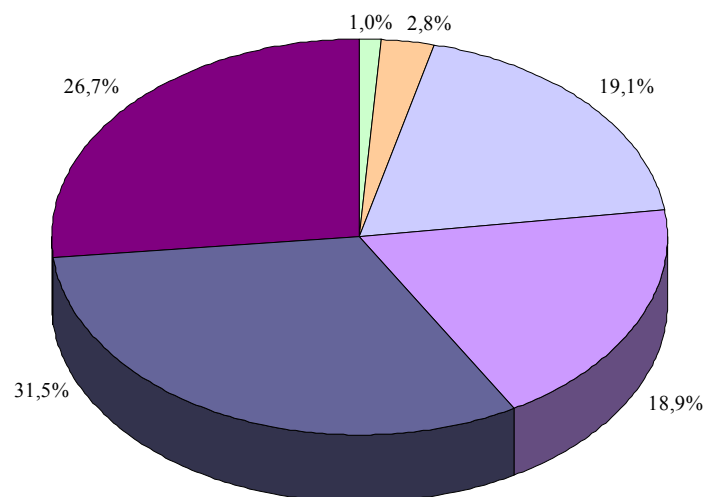

0-19 éves 20-39 éves 40-59 éves 60-69 éves 70-79 éves 80-x éves

Forrás: Nepinfo

A kistérség **természetes fogyása** az utóbbi években nőtt, 2003. évben mind a megyei (-5,7), mind a régiós átlagnál (-4,5) magasabb volt.

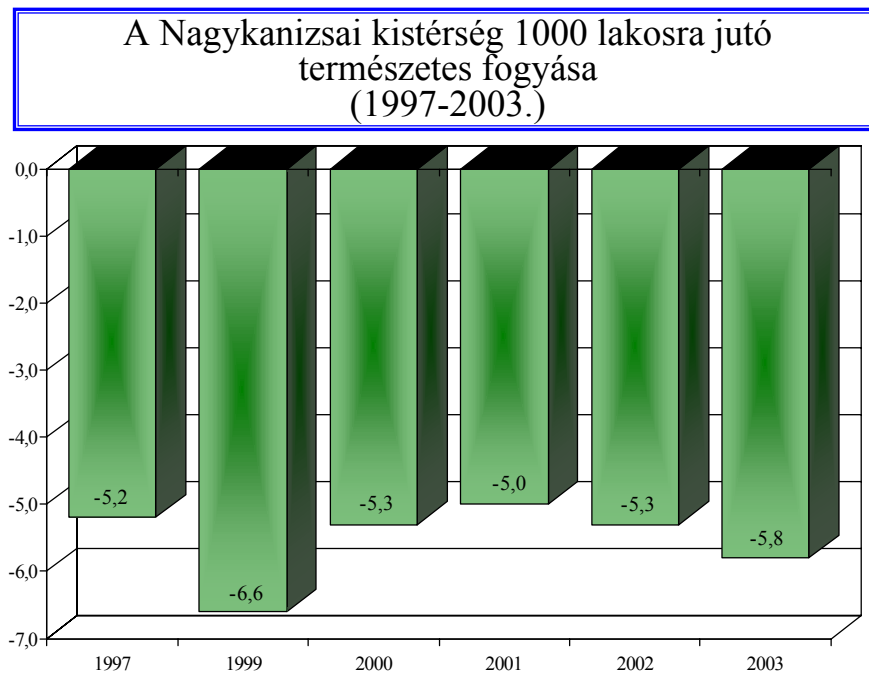

Forrás: KSH megyei statisztikai évkönyvek

A kistérségben a férfiak születéskor **várható élettartama** 67,4 év, mely a megyei átlagnál (67,6) és a régiós (68,2) átlagnál alacsonyabb.

A nők születéskor várható élettartama 76,8 év, mely szintén alacsonyabb mind a megyei (77,3), mind a régiós (77,5) átlagnál.

Férfiak születéskor várható élettartama					
	1980-1984	1985-1989	1990-1994	1995-1999	1998-2002
Nagykanizsai kistérség	65,5	66,0	65,7	66,3	67,4
Zala megye	65,5	66,1	65,1	66,6	67,6
Nyugat-Dunántúli régió	66,5	66,7	66,1	67,3	68,2
Nők születéskor várható élettartama					
Nagykanizsai kistérség	74,1	74,7	75,1	75,8	76,8
Zala megye	74,0	75,1	74,9	76,3	77,3
Nyugat-Dunántúli régió	74,1	74,7	75,2	76,5	77,5

A férfiak 60 éves korban várható élettartama 15,2 év, mely a megyei (15,7) és a régiós (16,0) átlagnál alacsonyabb.

A nők 60 éves korban várható élettartama 21,3 év, mely alacsonyabb a megyei (21,5), ill. régiós (21,6) átlagnál.

A táblázat rendezettsége a Nagykanizsai kistérség előfordulási sorrendje, de bemutatja Zala megye és a Nyugat-Dunántúl régió azonos időszakra vonatkozó 10 000 lakosra jutó járóbeteg esetszám adatait is.

10 000 lakosra jutó járóbeteg esetek száma			
Betegségcsoport	Nagykanizsai kistérség	Zala megye	Nyugat-Dunántúli régió
Csont-izomrendszer és kötőszövet betegségei	8 719	10 858	9 911
Sérülés, mérgezés és a külső okok bizonyos következményei	4 326	4 118	4 332
Urogenitális rendszer megbetegedései	3 625	3 217	2 948
Keringési rendszer betegségei	3 213	3 456	2 971
Endocrin, táplálkozási és anyagcsere betegségek	2 749	1 809	1 185
Légzőrendszer betegségei	2 219	2 297	2 563
Szem és függelékeinek betegségei	1 797	1 980	1 789
Fül- és csecsnyúlvány megbetegedései	1 530	1 230	1 204
Emésztőrendszer betegségei	1 424	1 256	1 195
Bőr és bőralatti szövet betegségei	1 234	1 454	1 596
Mentális és viselkedészavarok	1 186	1 248	1 441
Rosszindulatú daganatok	1 183	1 058	1 133
Idegrendszeri megbetegedések	935	792	854

A **járóbeteg** szakellátás igénybevételi adatai **csak klinikai szakmák** alapján a kistérség **morbiditása** a leggyakoribb betegségcsoportokban az alábbi:

Betegségcsoport	10 000 lakosra jutó járóbeteg esetek száma			Aránya	
	Nagykanizsai kistérség	Zala megye	Nyugat-Dunántúli régió	Megyéhez képest	Régióhoz képest
Csont-izomrendszer és kötőszövet betegségei	2 573	3 477	3 656	74,0%	70,4%
Urogenitális rendszer megbetegedései	2 455	2 206	1 992	111,3%	<u>123,2%</u>
Sérülés, mérgezés és a külső okok bizonyos következményei	2 450	2 583	2 522	94,9%	97,1%
Keringési rendszer betegségei	2 027	2 213	2 127	91,6%	95,3%
Légzőrendszer betegségei	1 730	1 888	1 990	91,6%	86,9%
Szem és függelékeinek betegségei	1 720	1 906	1 745	90,3%	98,6%
Endocrin, táplálkozási és anyagcsere betegségek	1 429	1 261	898	113,3%	<u>159,1%</u>
Bőr és bőralatti szövet betegségei	1 177	1 406	1 559	83,8%	75,5%
Mentális és viselkedészavarok	1 116	1 179	1 373	94,7%	81,3%
Fül- és csecsnyúlvány megbetegedései	970	1 036	995	93,6%	97,4%
Emésztőrendszer betegségei	815	764	757	106,7%	107,6%
Rosszindulatú daganatok	763	757	823	100,8%	92,7%
Idegrendszeri megbetegedések	551	426	497	129,4%	110,9%

A régiós átlagnál nagyobb eltérés az Endocrin rendszer betegségei 10 000 lakosra jutó esetszámánál található, megyei szinten 113,3%, régiós átlaghoz viszonyítva 159,1%, ezt követi az Urogenitális rendszer megbetegedései (111,3%; 123,2%) csoport.

Lényegesen alacsonyabb a *Csont- izomrendszer betegségei* 10 000 lakosra jutó esetszáma mind a megyei (74,0%), mind a régiós átlaghoz viszonyítva is (70,4%), valamint a *Bőrbetegségek* (83,8%; 75,5%).

A betegségcsoportok gyakorisági sorrendje közel azonos a megye és a régióban ellátott járóbetegek morbiditási sorrendjével, az *Urogenitális rendszer betegségei* csoport a kistérségben a 2., míg ez a megyei és régiós morbiditási sorrendben a 4.

A kistérség 1000 lakosra jutó belföldi **vándorlási különbözete** -4,4, mely lényegesen magasabb a megyei (1,1), és a régiós (1,4) átlagnál.

A **munkanélküliség** a kistérségben csökkenést, majd emelkedést mutat, 2003. évben a megyei átlagnál (5,1), és a régiós (4,6) átlagnál magasabb volt.

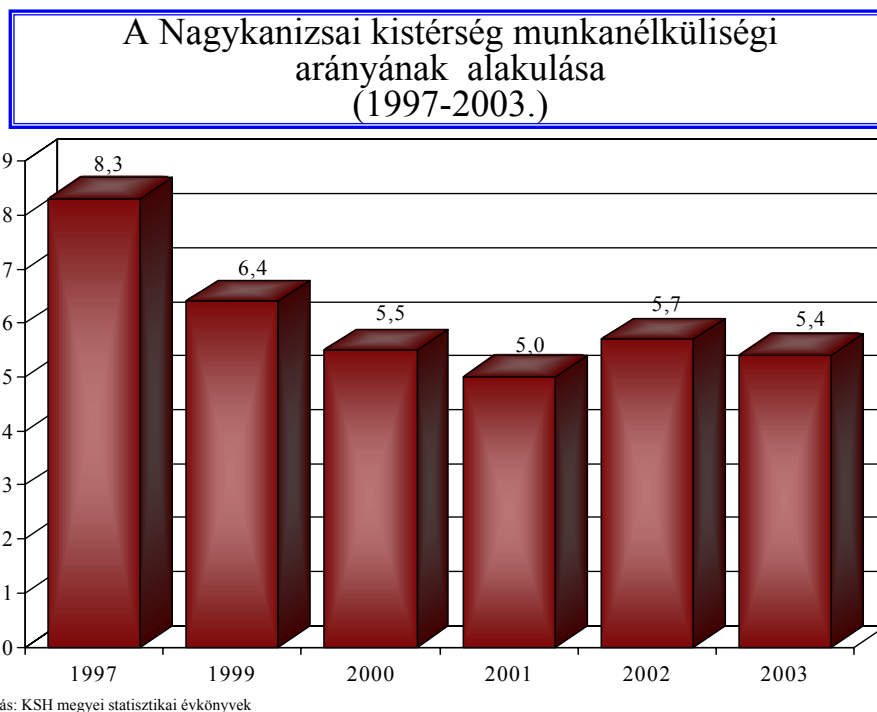

A munkanélküliség struktúráját vizsgálva megállapítható, hogy bár regionális összehasonlításban is kedvezőtlen a kistérség helyzete, a szellemi és fizikai foglalkozású munkanélküliek aránya az átlag (82,86; 17,14 %) körül mozog, míg a pályakezdőké (3,98) kifejezetten alacsonyabb a regionális értéknél (6,48).

A **100 lakásra jutó lakosok száma** 250, amely a megyei átlagnál (246) magasabb, de a régiós átlagnál (253) alacsonyabb. A 10 000 lakosra jutó **épített lakások** száma 40,2, mely a megyei átlagnál (49,4) és a régiós átlagnál (47,5) alacsonyabb.

A közüzemi **vízálózat**ba bekapcsolt lakások aránya 99,3% mely mind a megye (95,1%), mind a régió (95,3%) arányánál magasabb.

A **szennyvízcsatorna** hálózatba bekapcsolt lakások aránya (70,1%) a megyei átlagnál (59,0%) magasabb, de a régiós (63,2%) átlagnál kedvezőbb.

Környezeti ártalom szempontjából vizsgálva a kistérség levegőminősége jó, sőt a legtöbb település esetében kitűnő, ez elsősorban a zsákfalvak pozitívuma. A belterületek rendezettek, a poros utak aránya 50 %-os; a külterületeken a műveletlen táblák arányának emelkedése miatt nőtt a pollenterhelés. A személy- és teherforgalomból eredő levegőszennyezés a 7-es főút sormási, zalakomári és zalasárszegi szakaszán okoz nagy terhelést, ezeken kívül a közlekedési légszennyezés nem jellemző a kistérségben.

A térség településeinek gázellátottsága 0-40 % közötti, a fűtésből eredő levegőszennyezés a téli időszakban jelentős, a még magas arányt képviselő (60-100%) vegyes tüzelésű háztartások miatt.

Az 1000 lakosra jutó **közgyógyellátási** igazolvánnyal rendelkezők száma (36), a megyei átlagnál (40) alacsonyabb, de a régiós átlaggal (36) azonos.

A kistérségben 17 **gyógyszertár** és 7 fiókgyógyszertár működik, az egy gyógyszertárra jutó lakosok száma 4831, mind a megyei (4864), mind a régiós (5452) átlagnál alacsonyabb.

A KSH adatai szerint a kistérségben 53 **házi orvos és házi gyermekorvos** működik. Az egy házi orvosra és házi gyermekorvosra jutó lakosok száma 1550, mely a megyei átlagnál (1570) alacsonyabb, de a régiós (1539) átlagnál magasabb.

A Nagykanizsai kistérség egy házi orvosra és házi gyermekorvosra jutó lakosság számának alakulása (1997-2003.)

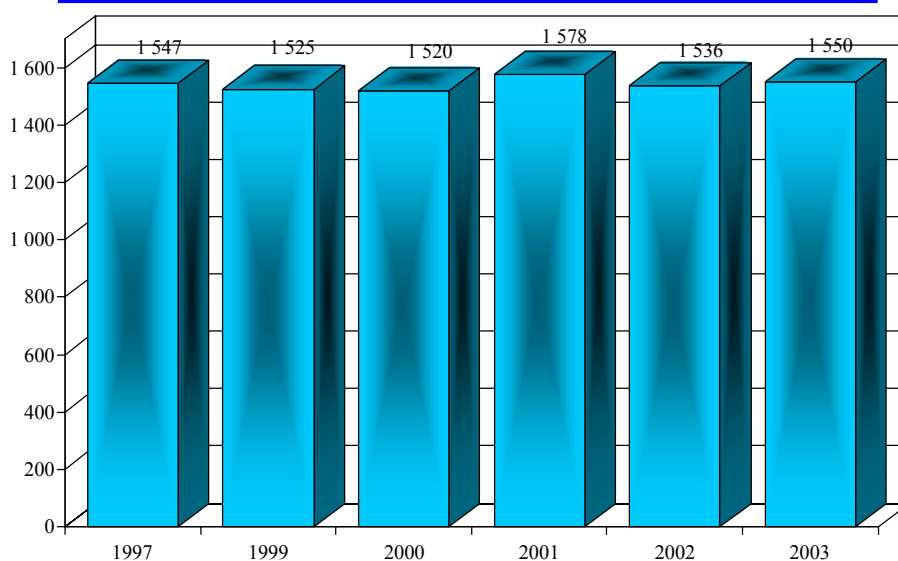

Forrás: KSH megyei statisztikai évkönyvek

Az OEP adatai szerint 19 vegyes körzet, 18 felnőtt körzet, 11 gyermekkörzet működik. Az egy vegyes körzetre jutó leadott kártyák száma 1707, ami a megyei átlagnál (1588), és a régiós átlagnál (1563) magasabb. Az egy felnőtt körzetre jutó leadott kártyák száma 1996, mely szintén magasabb a megyei (1875), ill. régiós átlagnál (1805). Az egy gyermekkörzetre jutó leadott kártyák száma 862, mely mind a megyei (890), mind a régiós (922) átlagnál alacsonyabb.

Ellátási kötelezettség nélküli felnőtt házi orvosok száma 4, az egy felnőtt körzetre jutó leadott érvényes kártyák átlagszáma 768.

A körzeti **védőnők** száma a kistérségben 42, az iskolai védőnők száma 5.

Az egy körzeti védőnőre jutó ellátandó átlaglétszám 341, mely a megyei átlaggal (340) közel azonos, a régiós (372) átlagnál alacsonyabb.

Az egy iskolai védőnőre jutó ellátandó átlaglétszám 986, mely magasabb a megyei (768), és a régiós (952) átlagnál.

Az OEP adatai szerint a kistérségben 23 **fogászati** rendelés működik. A 10 000 lakosra jutó heti rendelési óraszám 72,2, amely a megyei átlagnál (75,6) és a régiós (77,3) átlagnál alacsonyabb. Az egy lakosra jutó fogászati esetek száma 10,9, amely magasabb, mint a megyei (10,1), ill. a régiós (9,6) átlag.

Az OEP adatai alapján a kistérségben egy otthoni **szakápolást** nyújtó szolgálat működik, nagykanizsai székhellyel. 100 000 lakosra jutó szolgálatok száma 1,22, mely alacsonyabb mint a megyei (1,35), ill. régiós (2,69) átlag. A 10 000 lakosra jutó éves teljesített vizitek száma 1716, mely magasabb, mint a megyei (1389), ill. régiós átlag (1325).

Járóbeteg-szakellátást a Nagykanizsai Városi Kórház nyújt, 1450 szakorvosi és 307 nem szakorvosi órában, valamint a Zalakarosi Gránit Gyógyfürdő RT 30 szakorvosi és 120 nem szakorvosi órában. A 10 000 lakosra jutó szakorvosi órák száma 180,2, mely a megyei átlagnál (189,4) alacsonyabb, de a régiós (170,7) átlagnál magasabb.

Az 1 lakosra jutó esetszám 6,6, mely magasabb a megyei (5,9), ill. régiós átlagnál (5,5).

Az **alapszakmákat** tekintve a 10 000 lakosra jutó belgyógyászati órák száma 21,2, mely mind a megyei (13,0), mind a régiós átlagnál (9,0) magasabb. A sebészeti órák aránya 11,1, mely szintén magasabb a megyei (9,6) és a régiós (8,9) átlagnál. A szülészeti-nőgyógyászati órák aránya (15,3) is magasabb mind a megyei (11,8), mind a régiós (10,8) átlagnál. Gyermekgyógyászati órák aránya (5,0) alacsonyabb a megyei (10,1) ill. a régiós (9,2) átlagnál.

A kistérségben a **gondozás** a Nagykanizsai Kórház keretein belül történik, heti 153 órában (27 óra bőr-nemibeteg, 33 óra onkológia, 30 óra pszichiátria, 63 óra tüdőgyógyászat).

A 10 000 lakosra jutó gondozói órák száma 18,6, mely a megyei átlagnál (26,7) és a régiós (22,1) átlagánál alacsonyabb.

Idősek otthona jelenleg Nagykanizsán működik.

A kistérség területén 2 **fekvőbeteg**-ellátó intézmény van: a Nagykanizsai Városi Kórház 638 ágygal (516 aktív + 122 krónikus ágy), a Zalakarosi Rehabilitációs Intézet 68 ágygal.

A kistérségben egy **mentőállomás** található Nagykanizsán, 5 mentőgépkocsival működik. A 10 000 lakosra jutó mentőgépkocsik száma 0,61, mely mind a megyei (0,88), mind a régiós (0,86) átlagnál alacsonyabb.

Kistérségi fejlesztési terv egészségügyi ill. szociális területen még nem készült, a komplex területfejlesztési koncepció egészségügyi része csak kis szelet.

2.3.5. Zalaegerszegi kistérség

A zalaegerszegi kistérség 993 km²-en, 79 településen helyezkedik el, lakosainak száma az utóbbi években csak minimálisan változott, 2003. év végén 106 311 fő volt.

A Zalaegerszegi kistérség lakosságának alakulása
(1997-2003.)

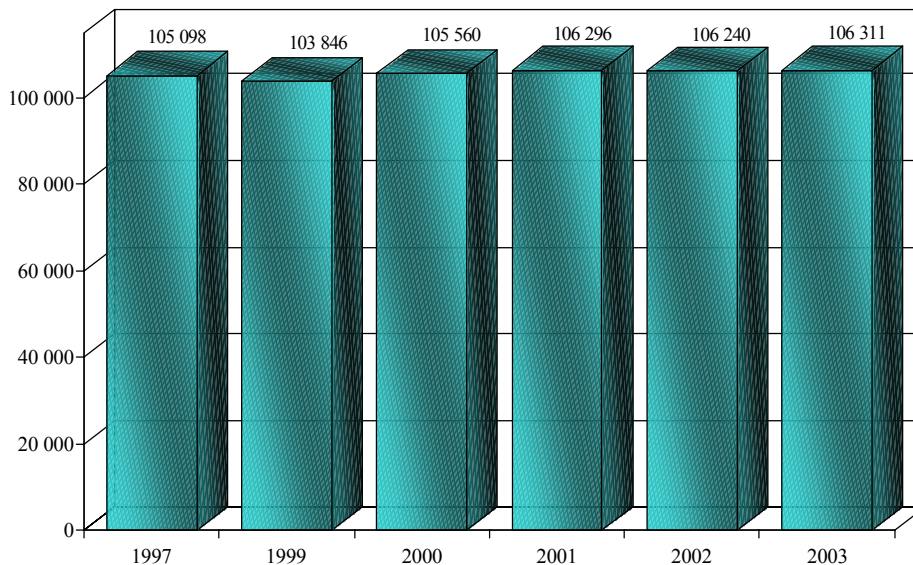

Forrás: KSH megyei statisztikai évkönyvek

A lakosság előregedése folyamatos, 1990-ben a 60 éven felüliek aránya 17,5%, a 2000-ben 19,4%, 2003-ban 20,3% volt. A 0-19 évesek aránya 1990-ben 29,5%, a 2000-ben 23,5%, 2003-ban 21,7% volt. A kistérség öregedési indexe 2003-ban 0,93 volt, ami a megyei átlagnál (1,02) és a régiós átlagnál (0,95) alacsonyabb.

A Zalaegerszegi kistérség lakosságának
korcsoportonkénti alakulása, 2003. évben

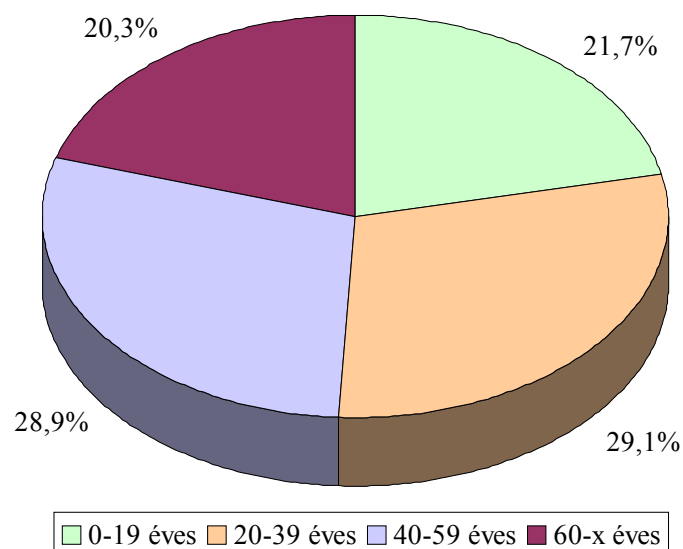

Forrás: Nepinfo

A kistérség népsűrűsége (107) mind a megyei (80), mind a régió átlagánál (89) magasabb.

A Zalaegerszegi kistérség népsűrűségének alakulása
(1997- 2003.)

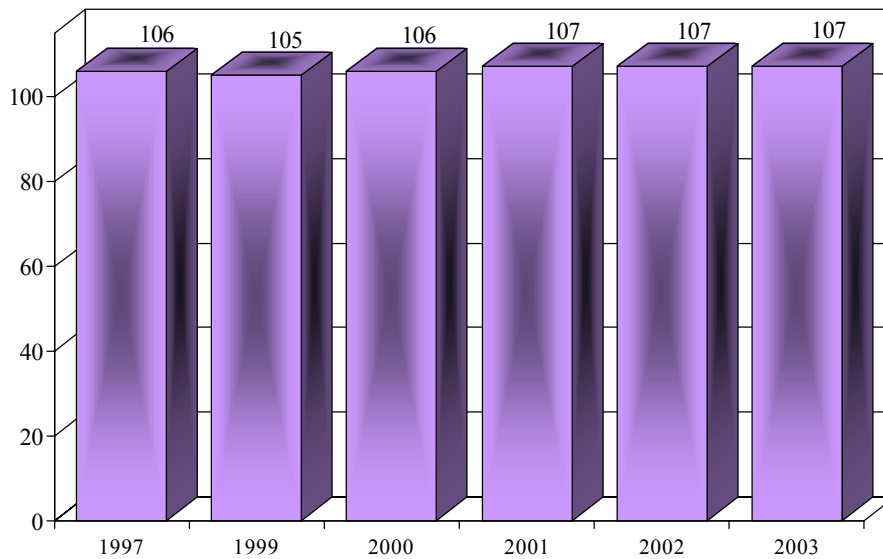

Forrás: KSH megyei statisztikai évkönyvek

Az **élveszületések** száma és aránya az utóbbi években alig változott, 2003. évben a megyei átlagnál (7,9) magasabb, de a régiós átlagnál (8,5) alacsonyabb volt.

A Zalaegerszegi kistérség 1000 lakosra jutó
élveszületésének alakulása
(1997-2003.)

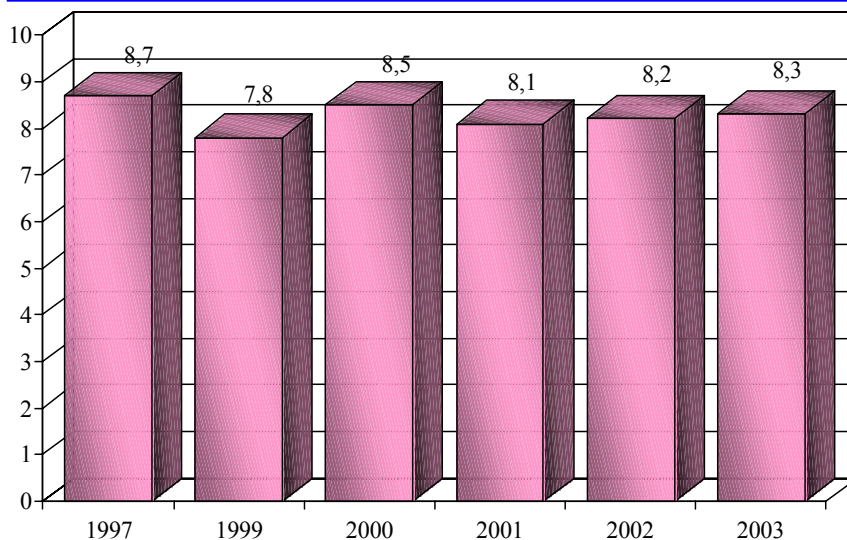

Forrás: KSH megyei statisztikai évkönyvek

A **halálozások** száma és aránya az utóbbi években nőtt, 2003. évben a megyei átlagnál (13,5) és a régiós átlagnál (13,0) alacsonyabb volt.

A Zalaegerszegi kistérség 1000 lakosra jutó halálozásának alakulása (1997-2003.)

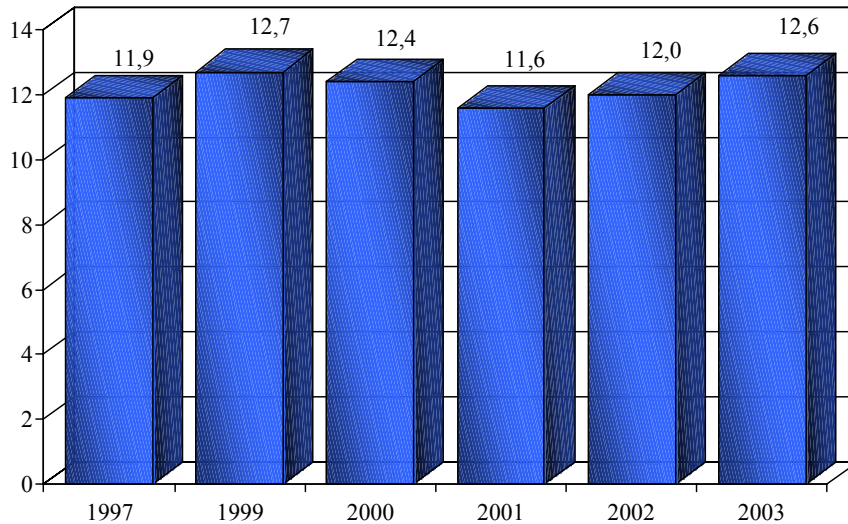

Forrás: KSH megyei statisztikai évkönyvek

A halálozások 22,5%-a 60 év alatti, amely mind a megyei (21,9), mind a régiós átlagnál (22,3%) magasabb.

A Zalaegerszegi kistérség halálozása korcsoportonként (1998-2002.)

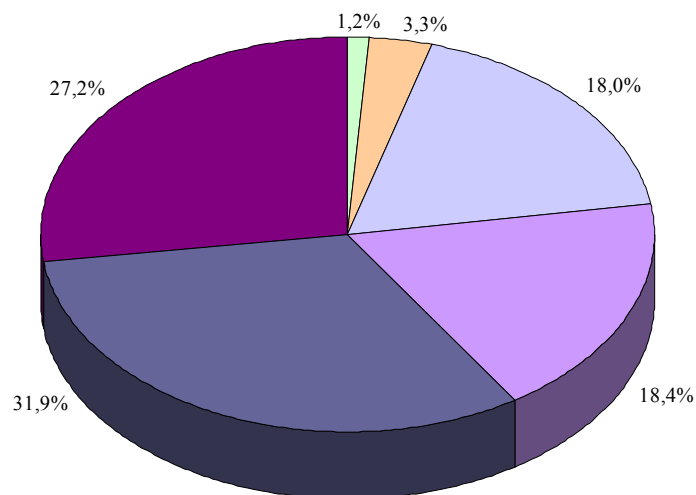

0-19 éves 20-39 éves 40-59 éves 60-69 éves 70-79 éves 80-x éves

Forrás: Nepinfo

A kistérség **természetes fogyása** az utóbbi években nőtt, 2003. évben mind a megyei (-5,7), mind a régiós átlagnál (-4,5) alacsonyabb volt.

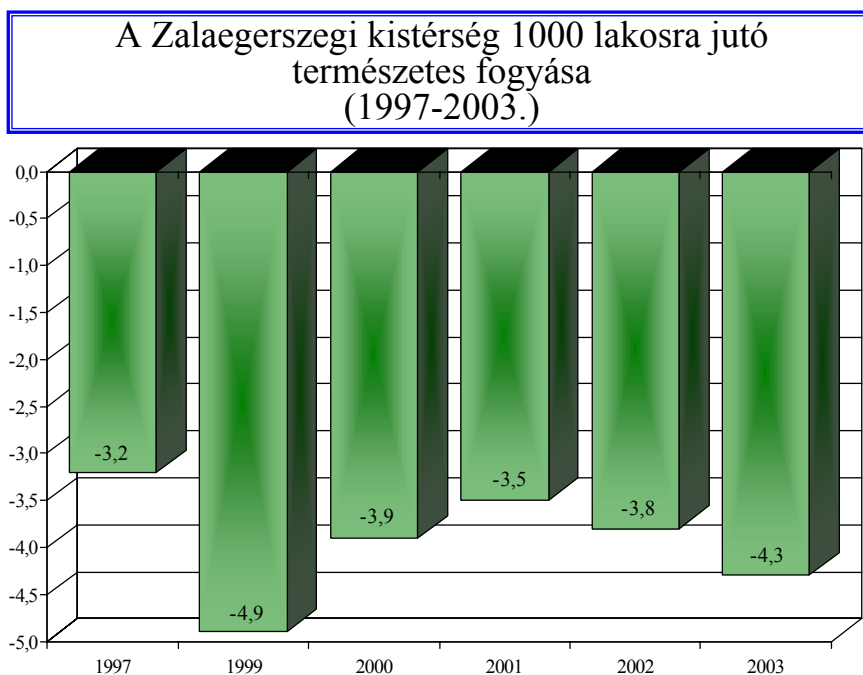

Forrás: KSH megyei statisztikai évkönyvek

A kistérségben a férfiak születéskor **várható élettartama** 68,2 év, mely a megyei átlagnál (67,6) magasabb, a régiós (68,2) átlaggal azonos.

A nők születéskor várható élettartama 78,1 év, mely magasabb mind a megyei (77,3), mind a régiós (77,5) átlagnál.

Férfiak születéskor várható élettartama					
	1980-1984	1985-1989	1990-1994	1995-1999	1998-2002
Zalaegerszegi kistérség	66,1	67,1	65,2	67,4	68,2
Zala megye	65,5	66,1	65,1	66,6	67,6
Nyugat-Dunántúli régió	66,5	66,7	66,1	67,3	68,2
Nők születéskor várható élettartama					
Zalaegerszegi kistérség	73,9	75,4	75,2	77,0	78,1
Zala megye	74,0	75,1	74,9	76,3	77,3
Nyugat-Dunántúli régió	74,1	74,7	75,2	76,5	77,5

A férfiak 60 éves korban várható élettartama 16,0 év, mely a megyei átlagnál (15,7) magasabb, a régiós (16,0) átlaggal azonos.

A nők 60 éves korban várható élettartama 21,8 év, mely magasabb a megyei (21,5), ill. régiós (21,6) átlagnál.

A táblázat rendezettsége a Zalaegerszegi kistérség előfordulási sorrendje, de bemutatja Zala megye és a Nyugat-Dunántúl régió azonos időszakra vonatkozó 10 000 lakosra jutó járóbeteg esetszám adatait is.

10 000 lakosra jutó járóbeteg esetek száma			
Betegségcsoport	Zalaegerszegi kistérség	Zala megye	Nyugat-Dunántúli régió
Csont-izomrendszer és kötőszövet betegségei	12 161	10 858	9 911
Sérülés, mérgezés és a külső okok bizonyos következményei	4 342	4 118	4 332
Keringési rendszer betegségei	3 732	3 456	2 971
Urogenitális rendszer megbetegedései	2 698	3 217	2 948
Légzőrendszer betegségei	2 454	2 297	2 563
Szem és függelékeinek betegségei	2 085	1 980	1 789
Endocrin, táplálkozási és anyagcsere betegségek	1 632	1 809	1 185
Mentális és viselkedészavarok	1 559	1 248	1 441
Bőr és bőralatti szövet betegségei	1 307	1 454	1 596
Emésztőrendszer betegségei	1 180	1 256	1 195
Fül- és csecsnyúlvány megbetegedései	1 136	1 230	1 204
Rosszindulatú daganatok	1 107	1 058	1 133
Idegrendszeri megbetegedések	719	792	854

A **járóbeteg** szakellátás igénybevételi adatai **csak klinikai szakmák** alapján a kistérség **morbiditása** a leggyakoribb betegségcsoportokban az alábbi:

Betegségcsoport	10 000 lakosra jutó járóbeteg esetek száma			Aránya	
	Zalaegerszegi kistérség	Zala megye	Nyugat-Dunántúli régió	Megyéhez képest	Régióhoz képest
Csont-izomrendszer és kötőszövet betegségei	3 919	3 477	3 656	112,7%	107,2%
Sérülés, mérgezés és a külső okok bizonyos következményei	3 012	2 583	2 522	116,6%	119,4%
Keringési rendszer betegségei	2 432	2 213	2 127	109,9%	114,4%
Légzőrendszer betegségei	2 101	1 888	1 990	111,3%	105,6%
Szem és függelékeinek betegségei	1 991	1 906	1 745	104,5%	114,1%
Urogenitális rendszer megbetegedései	1 941	2 206	1 992	88,0%	97,4%
Mentális és viselkedészavarok	1 473	1 179	1 373	124,9%	107,3%
Endocrin, táplálkozási és anyagcsere betegségek	1 424	1 261	898	112,9%	158,6%
Bőr és bőralatti szövet betegségei	1 263	1 406	1 559	89,9%	81,0%
Fül- és csecsnyúlvány megbetegedései	1 114	1 036	995	107,6%	112,0%
Rosszindulatú daganatok	863	757	823	114,0%	104,8%
Emésztőrendszer betegségei	817	764	757	107,0%	107,9%
Idegrendszeri megbetegedések	350	426	497	82,2%	70,4%

A régiós átlagnál nagyobb eltérés az Endocrin rendszer betegségei 10 000 lakosra jutó esetszámánál található, megyei szinten 112,9%, régiós átlaghoz viszonyítva 158,6%.

Alacsonyabb az *Idegrendszer megbetegedések* 10 000 lakosra jutó esetszáma mind a megyei (82,2%), mind a régiós átlaghoz viszonyítva is (70,4%)

A betegségcsoportok gyakorisági sorrendje közel azonos a megye és a régióban ellátott járóbetegek morbiditási sorrendjével.

A kistérség 1000 lakosra jutó belföldi **vándorlási különözete** 4,5 mely lényegesen magasabb a megyei (1,1), és a régiós (1,4) átlagnál.

A **munkanélküliség** a kistérségben csökkenést, majd minimális emelkedést mutat, 2003. évben a megyei átlagnál (5,1), és a régiós (4,6) átlagnál alacsonyabb volt.

A Zalaegerszegi kistérség munkanélküliségi arányának alakulása (1997-2003.)

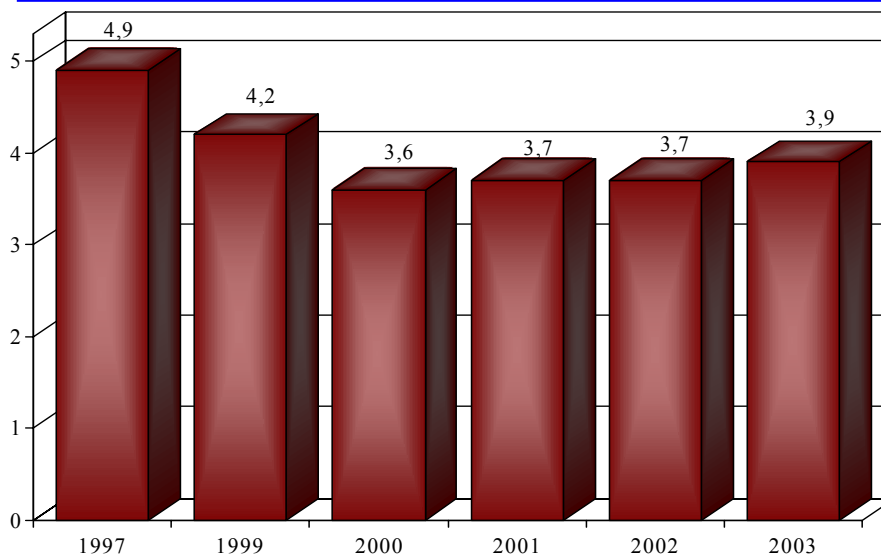

Forrás: KSH megyei statisztikai évkönyvek

A **100 lakásra jutó lakosok száma** 258, amely a megyei átlagnál (246) és a régiós átlagnál (253) magasabb. A 10 000 lakosra jutó **épített lakások** száma 61,8, mely a megyei átlagnál (49,4) és a régiós átlagnál (47,5) magasabb.

A közüzemi **vízvezeték**be bekapcsolt lakások aránya 93,4% mely mind a megye (95,1%), mind a régió (95,3%) arányánál alacsonyabb.

A **szennyvízcsatorna** hálózatba bekapcsolt lakások aránya (57,3%) a megyei átlagnál (59,0%) és a régiós (63,2%) átlagnál kedvezőtlenebb.

Az 1000 lakosra jutó **közgyógyellátási** igazolvánnyal rendelkezők száma (35), a megyei átlagnál (40) alacsonyabb, de a régiós átlaggal (36) közel azonos.

A kistérségben 18 **gyógyszertár** és 12 fiókgyógyszertár működik, az egy gyógyszertárra jutó lakosok száma 5906, mind a megyei (4864), mind a régiós (5452) átlagnál magasabb.

A KSH adatai szerint a kistérségben 60 **házi orvos és házi gyermekorvos** működik. Az egy házi orvosra és házi gyermekorvosra jutó lakosok száma 1772, mely a megyei átlagnál (1570) és a régiós (1539) átlagnál magasabb.

A Zalaegerszegi kistérség egy házi orvosra és házi gyermekorvosra jutó lakosság számának alakulása (1997-2003.)

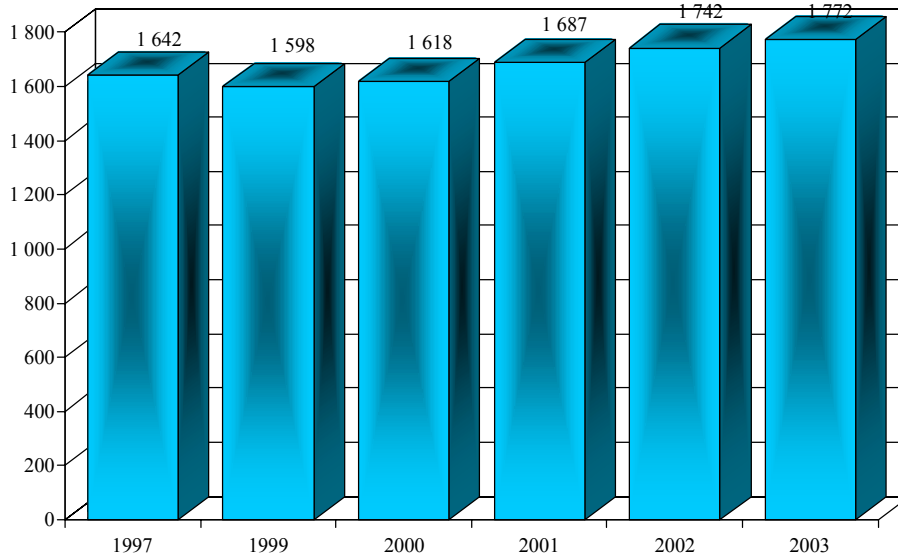

Forrás: KSH megyei statisztikai évkönyvek

Az OEP adatai szerint 23 vegyes körzet, 20 felnőtt körzet, 12 gyermekkörzet működik. Az egy vegyes körzetre jutó leadott kártyák száma 1741, ami a megyei átlagnál (1588), és a régiós átlagnál (1563) magasabb. Az egy felnőtt körzetre jutó leadott kártyák száma 2180, mely szintén magasabb a megyei (1875), ill. régiós átlagnál (1805). Az egy gyermekkörzetre jutó leadott kártyák száma 981, mely mind a megyei (890), mind a régiós (922) átlagnál magasabb.

Ellátási kötelezettség nélküli felnőtt házi orvosok száma 5, az egy felnőtt körzetre jutó leadott érvényes kártyák átlagszáma 751.

A kistérségben orvosi ügyeleti központ van Zalaegerszegen, Zalalövön és Pacsán. Pusztaderics orvosi ügyeletét Lentiben oldják meg.

A körzeti **védőnők** száma a kistérségben 45, az iskolai védőnők száma 12.

Az egy körzeti védőnőre jutó ellátandó átlagléltszám 380, mely a megyei (340), és régiós (372) átlagnál magasabb. Az egy iskolai védőnőre jutó ellátandó átlagléltszám 807, mely magasabb a megyei átlagnál (768), de alacsonyabb a régiós (952) átlagnál.

Az OEP adatai szerint a kistérségben 30 **fogászati** rendelés működik. A 10 000 lakosra jutó heti rendelési óraszám 76,0, amely a megyei átlagnál (75,6) magasabb, de a régiós (77,3) átlagnál alacsonyabb. Az egy lakosra jutó fogászati esetek száma 7,5, amely alacsonyabb, mint a megyei (10,1), ill. a régiós (9,6) átlag.

Az OEP adatai alapján a kistérségben 2 otthoni **szakápolást** nyújtó szolgálat működik, zalaegerszegi székhellyel. 100 000 lakosra jutó szolgálatok száma 1,88, mely magasabb mint a megyei átlag (1,35), de régiós (2,69) átlagnál alacsonyabb. A 10 000 lakosra jutó éves teljesített vizitek száma 2275, mely magasabb, mint a megyei (1389), ill. régiós átlag (1325).

Járóbeteg-szakellátást a Zalaegerszegen a Megyei Kórház nyújt, 2572 szakorvosi és 698 nem szakorvosi órában, valamint a Zalalövön 30 nem szakorvosi órában egy praxislabor

működik. A 10 000 lakosra jutó szakorvosi órák száma 246,3, mely a megyei átlagnál (189,4) és a régiós (170,7) átlagnál magasabb.

Az 1 lakosra jutó esetszám 7,2, mely magasabb a megyei (5,9), ill. régiós átlagnál (5,5).

Az **alapszakmákat** tekintve a 10 000 lakosra jutó belgyógyászati órák száma 8,4, mely mind a megyei (13,0), mind a régiós átlagnál (9,0) alacsonyabb. A sebészeti órák aránya 9,2, mely alacsonyabb a megyei (9,6), de magasabb a régiós (8,9) átlagnál. A szülészet-nőgyógyászati órák aránya (7,8) alacsonyabb mind a megyei (11,8), mind a régiós (10,8) átlagnál. Gyermekgyógyászati órák aránya (19,5) magasabb a megyei (10,1) ill. a régiós (9,2) átlagnál.

A kistérségben a **gondozás** a Zalaegerszegi Kórház keretein belül történik, heti 469 órában (30 óra bőr-nemibeteg, 43 óra onkológia, 150 óra pszichiátria, 66 óra tüdőgyógyászat, 60 óra gyermek-ifjúság pszichiátria, 50 óra drogbeteg-ellátás, 70 óra addiktológia).

A 10 000 lakosra jutó gondozói órák száma 44,1, mely a megyei átlagnál (26,7) és a régiós (22,1) átlagánál magasabb.

Tüdőszűrő busz nem megy ki több településre, pl. Kenedollár, Vöckönd.

Bentlakásos szociális otthon működik Búcsúszerntlászló, Nagykapornak településeken, míg Pókaszepetken ez év októbertől indul egy 10 fő bentlakásos és 20-25 fő nappali gondozást biztosító ellátás.

Pusztadericsen a Szociális Szolgáltató Központ teljes egészében feltérképezte a település időseinek problémáját, a Gondozási Központ dolgozói szinte minden életterre kiterjedő szolgáltatást tudnak nyújtani.

A Válicka-völgye és Térségében Pusztaszentlászló Gondozói központtal rendelkezik.

A kistérség területén egy **fekvőbeteg**-ellátó intézmény van: Zalaegerszegen a Megyei Kórház 1229 ágygal (919 aktív + 310 krónikus ágy).

A kistérségben 2 **mentőállomás** található Zalaegerszegen 7, Pacsán 2 mentőgépkocsival működik. A 10 000 lakosra jutó mentőgépkocsik száma 0,85, mely a megyei átlagnál (0,88) alacsonyabb, a régiós (0,86) átlaggal közel azonos.

Közép-Zala területén Bezeréd, Ormányos, Padár településekre a mentő nem ér ki a kívánatos 15 percen belül, optimális esetben is 20 perc az érkezési idő. Az Észak-Nyugat Zalai települések közül a mentő 15 percen belül nem ér ki Egervár, Lakhegy, Nemeshegy és Vaspör lakosaihoz, határeset e vonatkozásban Gyűrűs, Kenemdollár, Pólaszepetk, Vöckönd és Zalaistvánd. a Válicka-völgye és Térségében 11 településből Pusztaderics, Szentkozmadombja, Tófej és Zalatárnok, míg Gellénháza körzetében Petrikeresztúr, Gomboszeg, Iborfia községekbe biztosan nem ér el 15 percen belül, Ormándlakba is kétséges. Legkedvezőtlenebb a mentő ellátás Becsvölgye környékén, a Göcsej térségben, ahol 17 település közül csak 4, Salomvár-Zalaháshágy-Zalalövő és Térsége 7 településéből csak 1 lakosaihoz jut el a mentő 15 percen belül.

Zalaegerszeg Megyei Jogú Város Önkormányzata 2003-ban a Szociális szolgáltatótervezési **konceptióját** készítette el. Ennek egy megállapítása: „Hazánkban Zala megye és ezen belül Zalaegerszeg város lakosságának egészségi állapota a rangsorban a legutolsó helyek között található”.

Zalaegerszeg város hosszútávú városfejlesztési stratégiája (2007-2013) I. fejezete, a helyzetfeltárás 2005. júniusában készült el, mely 2 és fél oldalon az „Egészségi állapot és ellátó rendszer” témával is foglalkozik. A bemutatott adatok (lakosságszám csökkenés mellett a háziorvosi vizsgálatok számának, tüdőgondozó forgalmának növekedése, kórházi ágyszám csökkenés mellett az elbocsátott betegek számának folyamatosan emelkedése) a városban a felnőtt lakosság egészségi állapotának folyamatos romlását jelzik annak ellenére, hogy egyre fejlettebb diagnosztikai és kezelési technikákat alkalmaznak.

Zalaegerszegi kistérségben területfejlesztésre több önkormányzati társulás jött létre. Ezek: Észak-Zalai Területfejlesztési Önkormányzati Társulás alakult Zalaegerszeg központtal, Közép-Zalai Területfejlesztési Társulás működik Pacsa székhellyel, Göcsej és Térsége Önkormányzati Társulás Becsvölgye központtal, Salomvár-Zalaháshágy-Zalalövő és Térsége Területfejlesztési Önkormányzati Társulás, Salomvár-Zalaháshágy-Zalalövő és Térsége Területfejlesztési Önkormányzati Társulás, a Válicka-völgye és Térsége Területfejlesztés és Idegenforgalmi Társulás Bak központtal, valamint a Gellénháza és Térsége Társulás, de egészségügyi fejlesztési tervvel nem rendelkeznek.

Észak-Nyugat Zalai Kistérségi Területfejlesztési Önkormányzatok Társulása működik Egervár központtal, külön egészségügyi fejlesztési terv itt sem készült, de a területen egészségügyi és szociális koncepcióval rendelkezik Pókaszepetk, Vasboldogasszony, továbbá Zalaistvánd a Gondozóházhoz kapcsolódva, illetve a falugondnoki szolgálatok foglalkoznak e témákkal Gősfá, Kemendollár, Vöckönd településeken. Kispáli egy idősek szociális otthonára elvi építési engedéllyel rendelkezik . Általában ahol működik falugondnoki szolgálat, ott az rendelkezik a szociális ellátás mellett egészségügyi fejlesztési koncepcióval is.

Zalaegerszegen 58 település összefogásával Szociális és Gyermekjóléti Szolgáltatás Szervező és Ellátó Társulás alakult a szociális alapszolgáltatások és gyermekjóléti alapellátási szolgáltatások ellátásának közös biztosítására. A célkitűzések: a társuló községek lakosságának a szociális közszolgáltatásokhoz teljesebb körű hozzájárása, a magasabb szintű ellátás és szolgáltatás biztosítása, a rendelkezésre álló és lehetséges források minél teljesebb igénybe vétele, célszerű és optimális felhasználása, a szolgáltatások közös biztosításában a hosszú távú együttműködés.

2.3.6. Zalaszentgróti kistérség

A zalaszentgróti kistérség 327 km²-en, 24 településen helyezkedik el, lakosainak száma az utóbbi években csökkent, 2003. év végén 18 653 fő volt.

A Zalaszentgróti kistérség lakosságszámának alakulása (1997-2003.)

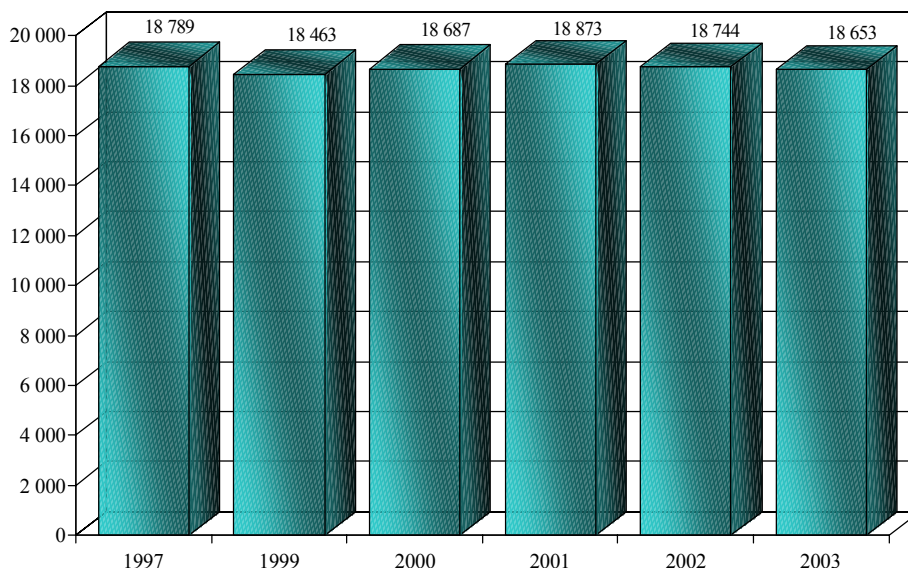

Forrás: KSH megyei statisztikai évkönyvek

Az idős lakosság aránya az utóbbi években alig változott, 1990-ben a 60 éven felüliek aránya 23,2%, a 2000-ben 23,2%, 2003-ban 23,8% volt. A 0-19 évesek aránya folyamatosan csökkent, 1990-ben 25,5%, a 2000-ben 22,4%, 2003-ban 21,5% volt. A kistérség öregedési indexe 2003-ban 1,11 volt, ami a megyei átlagnál (1,02) és a régiós átlagnál (0,95) magasabb.

A Zalaszentgróti kistérség lakosságának korcsoportonkénti alakulása, 2003. évben

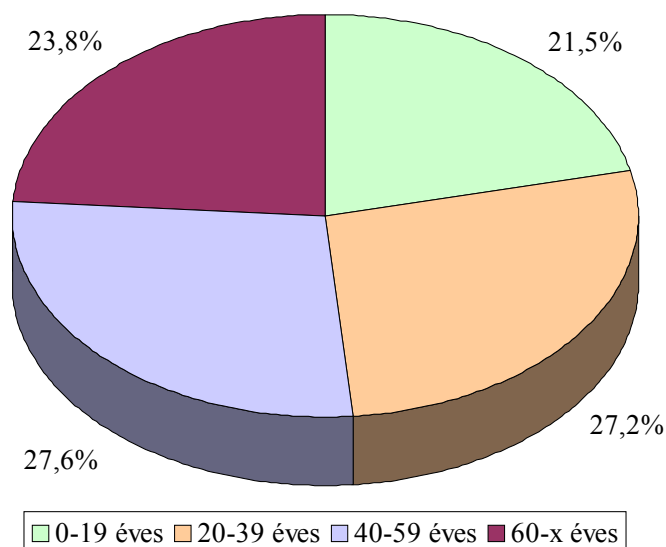

Forrás: Nepinfo

A kistérség népsűrűsége (57) mind a megyei (80), mind a régió átlagánál (89) alacsonyabb.

A Zalaszentgróti kistérség népsűrűségének alakulása
(1997- 2003.)

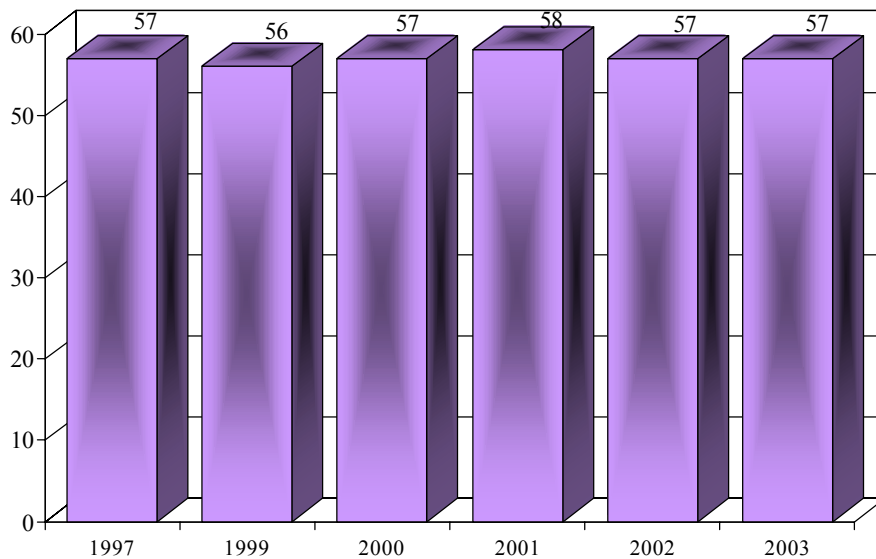

Forrás: KSH megyei statisztikai évkönyvek

Az **élveszületések** száma és aránya az utóbbi években csökken, 2003. évben a megyei átlaggal (7,9) azonos, de a régiós átlagnál (8,5) alacsonyabb volt.

A Zalaszentgróti kistérség 1000 lakosra jutó
élveszületésének alakulása
(1997-2003.)

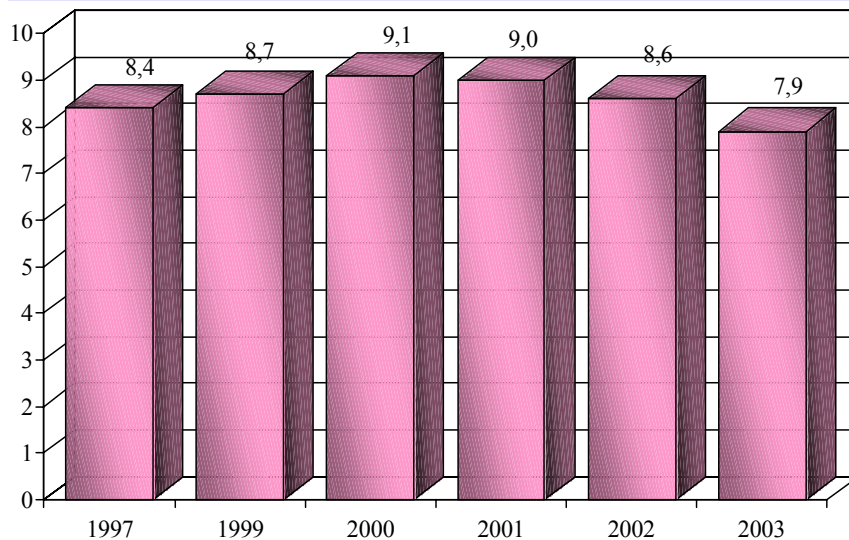

Forrás: KSH megyei statisztikai évkönyvek

A **halálozások** száma és aránya az utóbbi években csökkent, majd nőtt, 2003. évben a megyei átlagnál (13,5) és a régiós átlagnál (13,0) magasabb volt.

A Zalaszentgróti kistérség 1000 lakosra jutó halálozásának alakulása (1997-2003.)

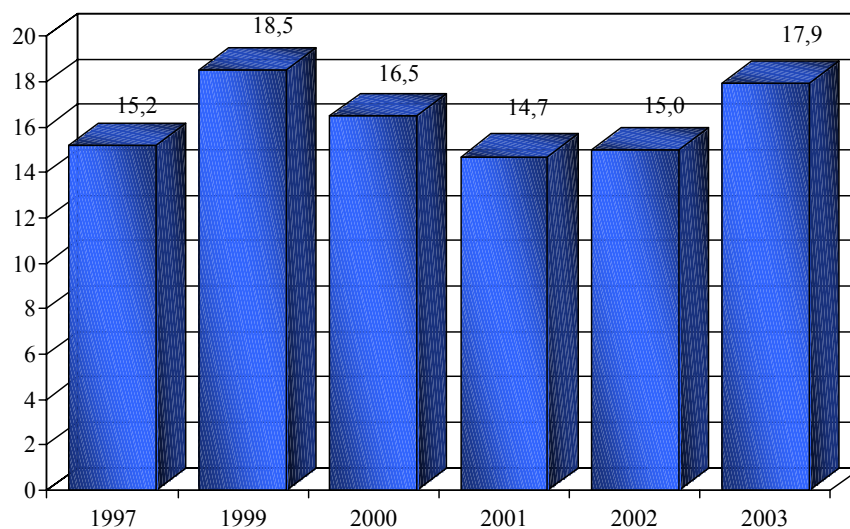

Forrás: KSH megyei statisztikai évkönyvek

A halálozások 21,0%-a 60 év alatti, amely mind a megyei (21,9), mind a régiós átlagnál (22,3%) alacsonyabb.

A Zalaszentgróti kistérség halálozása korcsoportonként (1998-2002.)

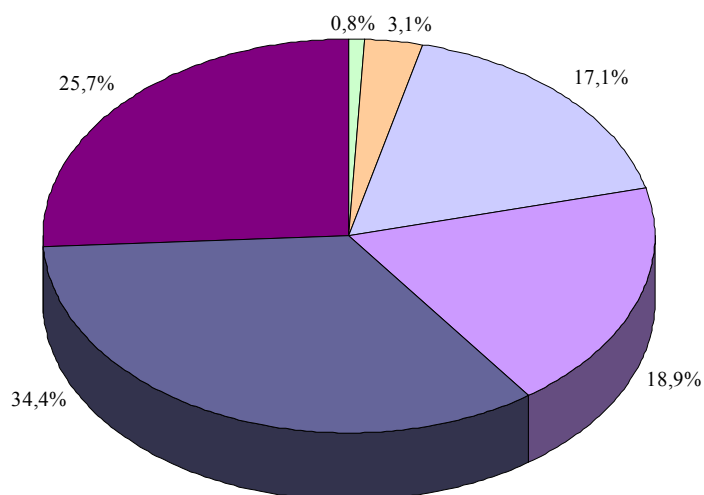

0-19 éves 20-39 éves 40-59 éves 60-69 éves 70-79 éves 80-x éves

Forrás: Nepinfo

A kistérség **természetes fogyása** az utóbbi években nőtt, 2003. évben mind a megyei (-5,7), mind a régiós átlagnál (-4,5) magasabb volt.

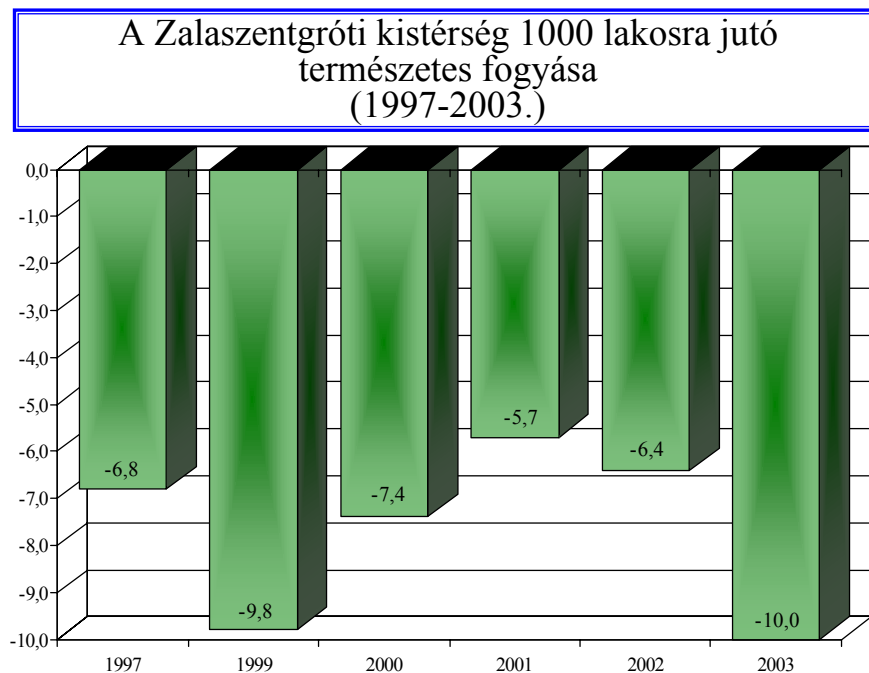

Forrás: KSH megyei statisztikai évkönyvek

A kistérségben a férfiak születéskor **várható élettartama** 65,7 év, mely a megyei átlagnál (67,6) és a régiós (68,2) átlagnál alacsonyabb.

A nők születéskor várható élettartama 76,1 év, mely szintén alacsonyabb mind a megyei (77,3), mind a régiós (77,5) átlagnál.

Férfiak születéskor várható élettartama					
	1980-1984	1985-1989	1990-1994	1995-1999	1998-2002
Zalaszentgróti kistérség	63,4	63,1	61,7	64,2	65,7
Zala megye	65,5	66,1	65,1	66,6	67,6
Nyugat-Dunántúli régió	66,5	66,7	66,1	67,3	68,2
Nők születéskor várható élettartama					
Zalaszentgróti kistérség	72,4	74,5	72,9	75,5	76,1
Zala megye	74,0	75,1	74,9	76,3	77,3
Nyugat-Dunántúli régió	74,1	74,7	75,2	76,5	77,5

A férfiak 60 éves korban várható élettartama 15,0 év, mely a megyei átlagnál (15,7) és a régiós (16,0) átlagnál alacsonyabb.

A nők 60 éves korban várható élettartama 20,4 év, szintén alacsonyabb a megyei (21,5), ill. régiós (21,6) átlagnál.

A táblázat rendezettsége a Zalaszentgróti kistérség előfordulási sorrendje, de bemutatja Zala megye és a Nyugat-Dunántúl régió azonos időszakra vonatkozó 10 000 lakosra jutó járóbeteg esetszám adatait is.

10 000 lakosra jutó járóbeteg esetek száma			
Betegségcsoport	Zalaszentgróti kistérség	Zala megye	Nyugat-Dunántúli régió
Csont-izomrendszer és kötőszövet betegségei	9 288	10 858	9 911
Sérülés, mérgezés és a külső okok bizonyos következményei	3 975	4 118	4 332
Urogenitális rendszer megbetegedései	3 367	3 217	2 948
Keringési rendszer betegségei	3 317	3 456	2 971
Szem és függelékeinek betegségei	2 048	1 980	1 789
Légzőrendszer betegségei	1 653	2 297	2 563
Bőr és bőralatti szövet betegségei	1 474	1 454	1 596
Endocrin, táplálkozási és anyagcsere betegségek	1 235	1 809	1 185
Emésztőrendszer betegségei	1 159	1 256	1 195
Rosszindulatú daganatok	855	1 058	1 133
Idegrendszeri megbetegedések	743	792	854
Fül- és csecsnyúlvány megbetegedései	705	1 230	1 204
Mentális és viselkedészavarok	692	1 248	1 441

A **járóbeteg** szakellátás igénybevételi adatai **csak klinikai szakmák** alapján a kistérség **morbiditása** a leggyakoribb betegségcsoportokban az alábbi:

Betegségcsoport	10 000 lakosra jutó járóbeteg esetek száma			Aránya	
	Zala-szentgróti kistérség	Zala megye	Nyugat-Dunántúli régió	Megyéhez képest	Régióhoz képest
Csont-izomrendszer és kötőszövet betegségei	3 010	3 477	3 656	86,6%	82,3%
Sérülés, mérgezés és a külső okok bizonyos következményei	2 355	2 583	2 522	91,2%	93,4%
Urogenitális rendszer megbetegedései	2 344	2 206	1 992	106,2%	117,7%
Keringési rendszer betegségei	2 001	2 213	2 127	90,4%	94,1%
Szem és függelékeinek betegségei	1 988	1 906	1 745	104,3%	113,9%
Bőr és bőralatti szövet betegségei	1 438	1 406	1 559	102,3%	92,2%
Légzőrendszer betegségei	1 429	1 888	1 990	75,7%	71,8%
Endocrin, táplálkozási és anyagcsere betegségek	1 014	1 261	898	80,5%	113,0%
Emésztőrendszer betegségei	718	764	757	94,0%	94,9%
Fül- és csecsnyúlvány megbetegedései	681	1 036	995	65,7%	68,4%
Mentális és viselkedészavarok	630	1 179	1 373	53,4%	45,9%
Rosszindulatú daganatok	619	757	823	81,8%	75,2%
Idegrendszeri megbetegedések	340	426	497	79,9%	68,5%

Lényegesen alacsonyabb a *Mentális és viselkedészavarok* 10 000 lakosra jutó esetszáma mind a megyei (53,4%), mind a régiós átlaghoz viszonyítva is (45,9%), a *Fül- és csecsnyúlvány betegségei* (65,7%; 68,4%), az *Idegrendszeri megbetegedések* (79,9%; 68,5%), valamint a *Légzőrendszer betegségei* (75,7%; 71,8%)

A betegségcsoportok gyakorisági sorrendje közel azonos a megye és a régióban ellátott járóbetegek morbiditási sorrendjével. Az Emésztőrendszer betegségei a kistérségben a 9, a megyei sorrendben a 11., a régiós morbiditási sorrendben pedig a 12.

A kistérség 1000 lakosra jutó belföldi **vándorlási különözete** 0,2 mely lényegesen alacsonyabb a megyei (1,1), és a régiós (1,4) átlagnál.

A **munkanélküliség** a kistérségben csökkent, majd 2002-től emelkedik, 2003. évben a megyei átlagnál (5,1), és a régiós (4,6) átlagnál magasabb volt.

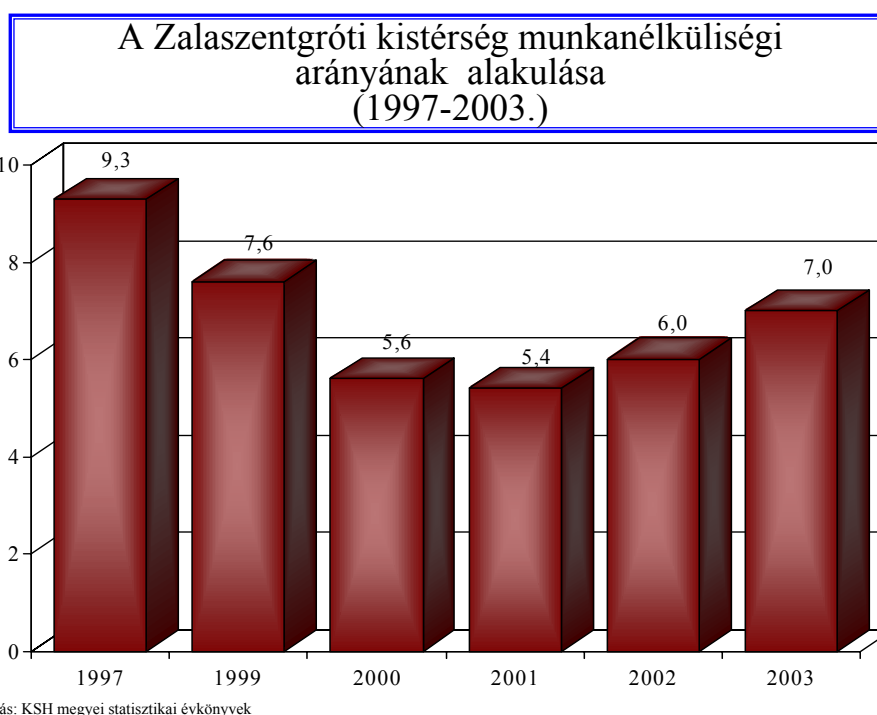

A **100 lakásra jutó lakosok száma** 255, amely a megyei átlagnál (246) és a régiós átlagnál (253) magasabb. A 10 000 lakosra jutó **épített lakások** száma 23,0, mely a megyei átlagnál (49,4) és a régiós átlagnál (47,5) alacsonyabb.

A közüzemi **vízálózatba** bekapcsolt lakások aránya 98,6% mely mind a megye (95,1%), mind a régió (95,3%) arányánál magasabb.

A **szennyvízcsatorna** hálózatba bekapcsolt lakások aránya (48,3%) a megyei átlagnál (59,0%) és a régiós (63,2%) átlagnál kedvezőtlenebb.

Az 1000 lakosra jutó **közgyógyellátási** igazolvánnyal rendelkezők száma (51), a megyei átlagnál (40), és a régiós átlagnál (36) is magasabb.

A kistérségben 4 **gyógyszertár** és 2 fiókgyógyszertár működik, az egy gyógyszertárra jutó lakosok száma 4663, mind a megyei (4864), mind a régiós (5452) átlagnál alacsonyabb.

A KSH adatai szerint a kistérségben 13 **házi orvos és házi gyermekorvos** működik. Az egy házi orvosra és házi gyermekorvosra jutó lakosok száma 1435, mely a megyei átlagnál (1570) és a régiós (1539) átlagnál alacsonyabb.

A Zalaszentgróti kistérség egy házi orvosra és házi gyermekorvosra jutó lakosságszámának alakulása (1997-2003.)

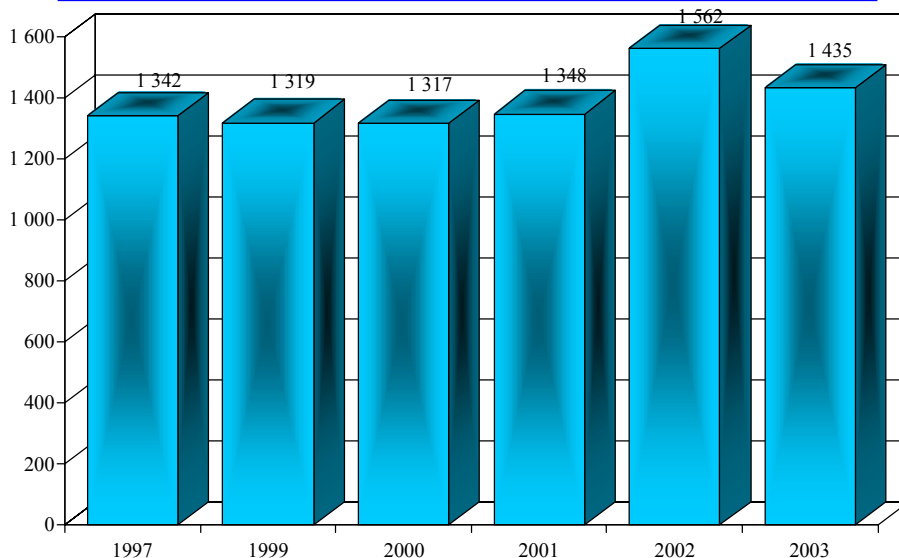

Forrás: KSH megyei statisztikai évkönyvek

Az OEP adatai szerint 7 vegyes körzet, 4 felnőtt körzet, 13 gyermekközvet működik. Az egy vegyes körzetre jutó leadott kártyák száma 1514, ami a megyei átlagnál (1588), és a régiós átlagnál (1563) alacsonyabb. Az egy felnőtt körzetre jutó leadott kártyák száma 1452, mely szintén alacsonyabb a megyei (1875), ill. régiós átlagnál (1805). Az egy gyermekközvetre jutó leadott kártyák száma 768, mely mind a megyei (890), mind a régiós (922) átlagnál alacsonyabb.

Ellátási kötelezettség nélküli házi orvos nincs.

A körzeti **védőnők** száma a kistérségben 12, iskolai védőnő nincs.

Az egy körzeti védőnőre jutó ellátandó átlaglétszám 277, mely a megyei (340), és régiós (372) átlagnál alacsonyabb.

Az OEP adatai szerint a kistérségben 7 **fogászati** rendelés működik. A 10 000 lakosra jutó heti rendelési óraszám 84,7, amely a megyei átlagnál (75,6) és a régiós (77,3) átlagnál magasabb. Az egy lakosra jutó fogászati esetek száma 13,2, amely magasabb, mint a megyei (10,1), ill. a régiós (9,6) átlag.

Az OEP adatai alapján a kistérségben otthoni **szakápolást** nyújtó szolgálat nem működik.

Járóbeteg-szakellátást a Zalaszentgróton az Egészségügyi Központ nyújt, 130 szakorvosi és 57 nem szakorvosi órában, valamint a Megyei Kórház 10 órás sebészeti és 1 óras onkopszichológiai szakrendelése helyezkedik el itt. A 10 000 lakosra jutó szakorvosi órák száma 75,1, mely a megyei átlagnál (189,4) és a régiós (170,7) átlagnál alacsonyabb.

Az 1 lakosra jutó esetszám 1,7, mely alacsonyabb a megyei (5,9), ill. régiós átlagnál (5,5).

Az **alapszakmákat** tekintve a 10 000 lakosra jutó belgyógyászati órák száma 16,1, mely mind a megyei (13,0), mind a régiós átlagnál (9,0) magasabb. A sebészeti órák aránya 5,4, mely alacsonyabb a megyei (9,6), és a régiós (8,9) átlag. A szülészeti-nőgyógyászati órák aránya (15,0) magasabb mind a megyei (11,8), mind a régiós (10,8) átlagnál. Gyermekgyógyászati szakrendelés nincs.

A kistérségben a **gondozás** a Zalaszentgróti Egészségügyi Központ keretein belül történik, heti 71 órában (2 óra bőr-nemibeteg, 21 óra onkológia, 29 óra pszichiátria, 19 óra tüdőgyógyászat). A 10 000 lakosra jutó gondozói órák száma 38,1, mely a megyei átlagnál (26,7) és a régiós (22,1) átlagánál magasabb.

A kistérség területén **fekvőbeteg**-ellátó intézmény nincs.

A kistérségben egy **mentő**állomás található Zalaszentgróton, 2 mentőgépkocsival működik. A 10 000 lakosra jutó mentőgépkocsik száma 1,07, mely a megyei átlagnál (0,88) és a régiós (0,86) átlagnál magasabb.